

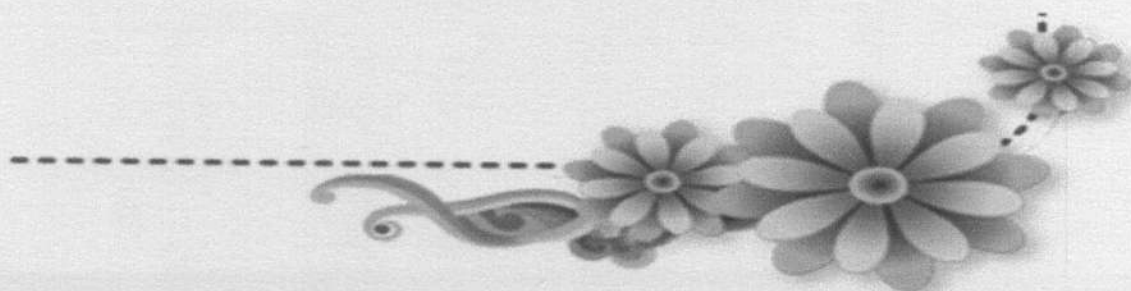

แผนพัฒนาท้องถิ่น (พ.ศ.๒๕๖๖ - ๒๕๗๐)

แก้ไข ครั้งที่ ๑/๒๕๖๖

องค์การบริหารส่วนตำบลเบิกไพร
อำเภอจอมบึง จังหวัดราชบุรี





คำนำ

พระราชบัญญัติสภาตำบลและองค์การบริหารส่วนตำบล พ.ศ. ๒๕๓๗ และที่แก้ไขเพิ่มเติมถึง (ฉบับที่ ๗) พ.ศ. ๒๕๖๒ พระราชบัญญัติกำหนดแผนและขั้นตอนการกระจายอำนาจให้แก่องค์กรปกครองส่วนท้องถิ่น พ.ศ.๒๕๕๒ ประกอบกับระเบียบกระทรวงมหาดไทยว่าด้วยการจัดทำแผนพัฒนาขององค์กรปกครองส่วนท้องถิ่น พ.ศ. ๒๕๕๘ แก้ไขเพิ่มเติมถึง (ฉบับที่ ๓) พ.ศ. ๒๕๖๑ ได้กำหนดให้องค์กรปกครองส่วนท้องถิ่น มีอำนาจและหน้าที่ในการจัดทำแผนพัฒนาท้องถิ่นของตนเอง

เนื่องจากแผนพัฒนาเศรษฐกิจและสังคมแห่งชาติ ฉบับที่ ๑๓ (พ.ศ.๒๕๖๖ - ๒๕๗๐) ได้ประกาศในราชกิจจานุเบกษา เมื่อวันที่ ๑ พฤศจิกายน ๒๕๖๕ ซึ่งเป็นแผนพัฒนาฯ ที่ภาคีทุกภาคส่วนในสังคมไทยทุกระดับได้มีส่วนร่วมดำเนินการ เพื่อใช้เป็นแผนยุทธศาสตร์การพัฒนาเศรษฐกิจและสังคมของประเทศ ซึ่งหนังสือกระทรวงมหาดไทย ที่ มท ๐๘๑๐.๓/ว ๖๐๘๖ ลงวันที่ ๑๙ สิงหาคม ๒๕๖๕ เรื่อง ชักซ้อมแนวทางปฏิบัติการใช้แผนพัฒนาท้องถิ่นขององค์กรปกครองส่วนท้องถิ่นเพื่อจัดทำบริการสาธารณะหรือกิจกรรมสาธารณะ กำหนดว่าเมื่อราชกิจจานุเบกษาประกาศใช้แผนพัฒนาเศรษฐกิจและสังคมแห่งชาติ ฉบับที่ ๑๓ (พ.ศ. ๒๕๖๖ - ๒๕๗๐) ให้องค์กรปกครองส่วนท้องถิ่นนำจุดหมายในแผนพัฒนาเศรษฐกิจและสังคมแห่งชาติ ฉบับที่ ๑๓ มาจัดทำรายละเอียดที่มีความสอดคล้องหรือเชื่อมโยงกับยุทธศาสตร์ชาติ ๒๐ ปี แผนพัฒนาจังหวัด/กลุ่มจังหวัด/ภาคยุทธศาสตร์การพัฒนาขององค์กรปกครองส่วนท้องถิ่นในเขตจังหวัด และยุทธศาสตร์องค์กรปกครองส่วนท้องถิ่น โดยเป็นอำนาจของผู้บริหารท้องถิ่นในการดำเนินการตามระเบียบกระทรวงมหาดไทยว่าด้วยการจัดทำแผนพัฒนาขององค์กรปกครองส่วนท้องถิ่น พ.ศ. ๒๕๕๘ และที่แก้ไขเพิ่มเติม ข้อ ๔ และข้อ ๒๑ มาดำเนินการโดยอนุโลมและให้ใช้เป็นการแก้ไขแผนพัฒนาท้องถิ่น ทั้งนี้ ให้ดำเนินการแล้วเสร็จภายใน ๑๒๐ วันนับแต่วันประกาศในราชกิจจานุเบกษา กรณีองค์กรปกครองส่วนท้องถิ่นไม่อาจดำเนินการแล้วเสร็จตามเวลาที่กำหนดดังกล่าว ให้ผู้บริหารท้องถิ่นดำเนินการตามที่เห็นสมควรและให้นำแนวทางการดำเนินงานตามหนังสือกระทรวงมหาดไทย ที่ มท ๐๘๑๐.๓/ว ๑๒๓๙ ลงวันที่ ๒๑ กุมภาพันธ์ ๒๕๖๕ มาเป็นแนวทางปฏิบัติด้วย

เพื่อให้การแก้ไขแผนพัฒนาท้องถิ่นขององค์การบริหารส่วนตำบลเบิกไพร ทันท่วงทีทันต่อห้วงระยะเวลาที่กำหนด และเป็นไปตามระเบียบกระทรวงมหาดไทยว่าด้วยการจัดทำแผนพัฒนาขององค์กรปกครองส่วนท้องถิ่น พ.ศ. ๒๕๕๘ แก้ไขเพิ่มเติมถึง (ฉบับที่ ๓) พ.ศ. ๒๕๖๑ และหนังสือสั่งการที่เกี่ยวข้อง องค์การบริหารส่วนตำบลเบิกไพรจึงต้องดำเนินการแก้ไขรายละเอียด ในส่วนที่ ๒ ยุทธศาสตร์ขององค์กรปกครองส่วนท้องถิ่น ส่วนที่ ๓ การนำแผนพัฒนาท้องถิ่นไปสู่การปฏิบัติ และส่วนที่ ๔ การติดตามและประเมินผล

องค์การบริหารส่วนตำบลเบิกไพร หวังเป็นอย่างยิ่งว่าแผนพัฒนาท้องถิ่น (พ.ศ. ๒๕๖๖ - ๒๕๗๐) แก้ไขครั้งที่ ๑/๒๕๖๖ ขององค์การบริหารส่วนตำบลเบิกไพร ฉบับนี้จะมีความสอดคล้องกับยุทธศาสตร์การพัฒนาท้องถิ่นและยุทธศาสตร์ระดับมหภาค เพื่อนำไปสู่การปฏิบัติ ใช้เป็นแนวทางในการพัฒนาองค์การบริหารส่วนตำบลเบิกไพรที่มีประสิทธิภาพและตอบสนองความต้องการของประชาชนอย่างแท้จริงต่อไป



สารบัญ

เรื่อง	หน้า
บันทึกหลักการและเหตุผล	๑
ส่วนที่ ๒ ยุทธศาสตร์การพัฒนางค์กรปกครองส่วนท้องถิ่น	๒
๑. ความสัมพันธ์ระหว่างแผนพัฒนาระดับมหภาค	๒
๒. ยุทธศาสตร์ขององค์การบริหารส่วนตำบลเบิกไพร	๓๐
๓. การวิเคราะห์เพื่อพัฒนาท้องถิ่น	๖๐
ส่วนที่ ๓ การนำแผนพัฒนาท้องถิ่นไปสู่การปฏิบัติ	๖๕
๑. ยุทธศาสตร์การพัฒนาท้องถิ่นและยุทธศาสตร์ระดับมหภาคเพื่อนำไปสู่การปฏิบัติ	๖๕
๒. บัญชีโครงการพัฒนาท้องถิ่น	๗๓
ส่วนที่ ๔ การติดตามและประเมินผล	๒๐๑
๑. การติดตามและประเมินผลยุทธศาสตร์	๒๐๑
๒. การติดตามและประเมินผลโครงการเพื่อความสอดคล้องแผนพัฒนาท้องถิ่น	๒๐๖
๓. สรุปผลการพัฒนาท้องถิ่นในภาพรวม	๒๑๒
๔. ข้อเสนอแนะในการจัดทำแผนพัฒนาท้องถิ่นในอนาคต	๒๑๗



บันทึกหลักการและเหตุผล
การแก้ไขแผนพัฒนาท้องถิ่น (พ.ศ.๒๕๖๖ - ๒๕๗๐) ครั้งที่ ๑/๒๕๖๖
ขององค์การบริหารส่วนตำบลเบิกไพร

หลักการ

ตามที่องค์การบริหารส่วนตำบลเบิกไพร ได้ประกาศใช้แผนพัฒนาท้องถิ่น (พ.ศ.๒๕๖๖ - ๒๕๗๐) เมื่อวันที่ ๒๘ กันยายน พ.ศ. ๒๕๖๔ ประกาศใช้แผนพัฒนาท้องถิ่น (พ.ศ.๒๕๖๖ - ๒๕๗๐) เพิ่มเติม ครั้งที่ ๑ เมื่อวันที่ ๘ มีนาคม พ.ศ. ๒๕๖๕ ประกาศใช้แผนพัฒนาท้องถิ่น (พ.ศ.๒๕๖๖ - ๒๕๗๐) แก้ไข ครั้งที่ ๑ เมื่อวันที่ ๒๘ เมษายน พ.ศ. ๒๕๖๕ และประกาศใช้แผนพัฒนาท้องถิ่น (พ.ศ.๒๕๖๖ - ๒๕๗๐) แก้ไข ครั้งที่ ๒ เมื่อวันที่ ๒๐ กรกฎาคม พ.ศ. ๒๕๖๕ ไปแล้วนั้น

ระเบียบกระทรวงมหาดไทยว่าด้วยการจัดทำแผนพัฒนาขององค์กรปกครองส่วนท้องถิ่น พ.ศ. ๒๕๔๘ แก้ไขเพิ่มเติม (ฉบับที่ ๒) พ.ศ.๒๕๕๙ และ (ฉบับที่ ๓) พ.ศ.๒๕๖๑

ข้อ ๔ วรรค ๑๘ “การแก้ไข” หมายความว่า การแก้ไขข้อผิดพลาดในแผนพัฒนาท้องถิ่นหรือแผนการดำเนินงานให้ถูกต้อง โดยไม่ทำให้วัตถุประสงค์และสาระสำคัญเดิมเปลี่ยนแปลงไป

ข้อ ๒๑ การแก้ไขแผนพัฒนาท้องถิ่นเป็นอำนาจของผู้บริหารท้องถิ่น

เมื่อผู้บริหารท้องถิ่นเห็นชอบแผนพัฒนาท้องถิ่นที่แก้ไขแล้ว ให้ปิดประกาศให้ประชาชนทราบโดยเปิดเผยไม่น้อยกว่าสามสิบวันนับแต่วันที่ผู้บริหารท้องถิ่นเห็นชอบ พร้อมทั้งแจ้งสภาท้องถิ่นอำเภอ และจังหวัดทราบด้วย

หนังสือกระทรวงมหาดไทย ที่ มท ๐๘๑๐.๓/ว ๖๐๘๖ ลงวันที่ ๑๙ สิงหาคม ๒๕๖๕ เรื่อง ชักซ้อมแนวทางปฏิบัติการใช้แผนพัฒนาท้องถิ่นขององค์กรปกครองส่วนท้องถิ่นเพื่อจัดทำบริการสาธารณะหรือกิจกรรมสาธารณะ กำหนดว่า เมื่อราชกิจจานุเบกษาประกาศใช้แผนพัฒนาเศรษฐกิจและสังคมแห่งชาติ ฉบับที่ ๑๓ (พ.ศ. ๒๕๖๖ - ๒๕๗๐) ให้องค์กรปกครองส่วนท้องถิ่นนำจุดหมายในแผนพัฒนาเศรษฐกิจและสังคมแห่งชาติ ฉบับที่ ๑๓ มาจัดทำรายละเอียดที่มีความสอดคล้องหรือเชื่อมโยงกับยุทธศาสตร์ชาติ ๒๐ ปี แผนพัฒนาจังหวัด/กลุ่มจังหวัด/ภาค ยุทธศาสตร์การพัฒนาขององค์กรปกครองส่วนท้องถิ่นในเขตจังหวัด และยุทธศาสตร์องค์กรปกครองส่วนท้องถิ่น ในส่วนที่ ๒ ยุทธศาสตร์ขององค์กรปกครองส่วนท้องถิ่น และส่วนที่ ๓ การนำแผนพัฒนาท้องถิ่นไปสู่การปฏิบัติ โดยเป็นอำนาจของผู้บริหารท้องถิ่นในการดำเนินการตามระเบียบกระทรวงมหาดไทยว่าด้วยการจัดทำแผนพัฒนาขององค์กรปกครองส่วนท้องถิ่น พ.ศ. ๒๕๔๘ และที่แก้ไขเพิ่มเติม ข้อ ๔ และข้อ ๒๑ มาดำเนินการโดยอนุโลมและให้ใช้เป็นการแก้ไขแผนพัฒนาท้องถิ่น ทั้งนี้ ให้ดำเนินการแล้วเสร็จภายใน ๑๒๐ วันนับแต่วันประกาศในราชกิจจานุเบกษา กรณีองค์กรปกครองส่วนท้องถิ่นไม่อาจดำเนินการแล้วเสร็จตามเวลาที่กำหนดดังกล่าว ให้ผู้บริหารท้องถิ่นดำเนินการตามที่เห็นสมควรและให้นำแนวทางการดำเนินงานตามหนังสือกระทรวงมหาดไทย ที่ มท ๐๘๑๐.๓/ว ๑๒๓๙ ลงวันที่ ๒๑ กุมภาพันธ์ ๒๕๖๕ มาเป็นแนวทางปฏิบัติด้วย

เหตุผล

องค์การบริหารส่วนตำบลเบิกไพร มีความจำเป็นต้องดำเนินการแก้ไขแผนพัฒนาท้องถิ่น (พ.ศ.๒๕๖๐ -๒๕๗๐) เพื่อให้มีความสอดคล้องหรือเชื่อมโยงกับยุทธศาสตร์ชาติ ๒๐ ปี แผนพัฒนาเศรษฐกิจและสังคมแห่งชาติ ฉบับที่ ๑๓ แผนพัฒนาจังหวัด/กลุ่มจังหวัด/ภาค ยุทธศาสตร์การพัฒนาขององค์กรปกครองส่วนท้องถิ่นในเขตจังหวัด และยุทธศาสตร์องค์กรปกครองส่วนท้องถิ่น จึงได้จัดทำแผนพัฒนาท้องถิ่น (พ.ศ.๒๕๖๖ - ๒๕๗๐) แก้ไขครั้งที่ ๑/๒๕๖๖ ขององค์การบริหารส่วนตำบลเบิกไพรขึ้น

ส่วนที่ ๒

ยุทธศาสตร์การพัฒนาระดับปกครองส่วนท้องถิ่น

๑. ความสัมพันธ์ระหว่างแผนพัฒนาระดับมหภาค

๑.๑ แผนยุทธศาสตร์ชาติ ๒๐ ปี (พ.ศ. ๒๕๖๑ - ๒๕๘๐)

การจัดทำแผนพัฒนาท้องถิ่นขององค์การบริหารส่วนตำบลเบิกไพรมีความสัมพันธ์กับแผนยุทธศาสตร์ชาติ ๒๐ ปี โดยมุ่งเน้นเพื่อขับเคลื่อนการพัฒนาไปสู่ความมั่นคง มั่งคั่ง และยั่งยืน โดยแผนยุทธศาสตร์ชาติ ๒๐ ปี (พ.ศ. ๒๕๖๑ - ๒๕๘๐) มีรายละเอียด ดังนี้

วิสัยทัศน์ประเทศไทย

“ประเทศไทยมีความมั่นคง มั่งคั่ง ยั่งยืน เป็นประเทศพัฒนาแล้ว ด้วยการพัฒนาตามหลักปรัชญาเศรษฐกิจพอเพียง” หรือเป็นคติพจน์ ประจำชาติว่า “มั่นคง มั่งคั่ง ยั่งยืน” เพื่อสนองตอบ ต่อผลประโยชน์แห่งชาติ อันได้แก่ การมีเอกราช อธิปไตย การดำรงอยู่อย่างมั่นคง และยั่งยืนของ สถาบันหลักของชาติและประชาชนจากภัยคุกคามทุกรูปแบบ การอยู่ร่วมกันในชาติอย่างสันติสุข เป็นปึกแผ่น มีความมั่นคงทางสังคมท่ามกลางพหุสังคมและการมีเกียรติและศักดิ์ศรีของความเป็นมนุษย์ ความเจริญเติบโตของชาติความเป็นธรรมและความอยู่ดีมีสุขของประชาชน ความยั่งยืนของฐานทรัพยากรธรรมชาติสิ่งแวดล้อม ความมั่นคงทางพลังงานและอาหาร ความสามารถในการรักษาผลประโยชน์ของชาติภายใต้การเปลี่ยนแปลงของสภาวะแวดล้อมระหว่างประเทศ และการอยู่ร่วมกันอย่างสันติ ประสานสอดคล้องกันด้านความมั่นคงในประชาคมอาเซียนและประชาคมโลกอย่างมีเกียรติ และศักดิ์ศรี

ความมั่นคง หมายถึง การมีความมั่นคงปลอดภัยจากภัยและการเปลี่ยนแปลงทั้งภายในประเทศและภายนอกประเทศในทุกระดับ ทั้งระดับประเทศ สังคม ชุมชน ครัวเรือน และปัจเจกบุคคล และมีความมั่นคงในทุกมิติ ทั้งมิติทางการทหาร เศรษฐกิจ สังคม สิ่งแวดล้อม และการเมือง เช่น ประเทศมีความมั่นคงในเอกราชและอธิปไตย มีการปกครองระบบประชาธิปไตยที่มีพระมหากษัตริย์ทรงเป็นประมุข สถาบันชาติ ศาสนา พระมหากษัตริย์ มีความเข้มแข็งเป็นศูนย์กลางและเป็นที่ยึดเหนี่ยวจิตใจของประชาชน มีระบบการเมืองที่มั่นคงเป็นกลไกที่นำไปสู่การบริหารประเทศที่ต่อเนื่องและโปร่งใสตามหลักธรรมาภิบาล สังคมมีความปรองดองและความสามัคคี สามารถผนึกกำลังเพื่อพัฒนาประเทศ ชุมชน มีความเข้มแข็ง ครอบครัวมีความอบอุ่น ประชาชนมีความมั่นคงในชีวิต มีงานและรายได้ที่มั่นคงพอเพียงกับการดำรงชีวิต มีการออมสำหรับวัยเกษียณ ความมั่นคงของอาหาร พลังงาน และน้ำ มีที่อยู่อาศัยและความปลอดภัยในชีวิตทรัพย์สิน

ความมั่งคั่ง หมายถึง ประเทศไทยมีการขยายตัวของเศรษฐกิจอย่างต่อเนื่องและมีความยั่งยืน จนเข้าสู่กลุ่มประเทศรายได้สูง ความเหลื่อมล้ำของการพัฒนาลดลง ประชากรมีความอยู่ดีมีสุขได้รับผลประโยชน์จากการพัฒนาอย่างเท่าเทียมกันมากขึ้น และมีการพัฒนาอย่างทั่วถึงทุกภาคส่วนมีคุณภาพชีวิตตามมาตรฐานขององค์การสหประชาชาติ ไม่มีประชาชนที่อยู่ในภาวะความยากจนเศรษฐกิจในประเทศมีความเข้มแข็ง ขณะเดียวกันต้องมีความสามารถสร้างรายได้ทั้งจากภายในและภายนอกประเทศ ตลอดจนมีการสร้างฐานเศรษฐกิจและสังคมแห่งอนาคตเพื่อให้สอดคล้องกับบริบทการพัฒนาที่เปลี่ยนแปลงไป และประเทศในภูมิภาคเอเชียเป็นจุดสำคัญของการเชื่อมโยงในภูมิภาค ทั้งการคมนาคมขนส่ง การผลิต การค้า การลงทุน และการทำธุรกิจ เพื่อให้เป็นพลังในการพัฒนา นอกจากนี้ยังมีความสมบูรณ์ในทุนที่สามารถสร้างการพัฒนาต่อเนื่องไปได้ ได้แก่ ทุนมนุษย์ ทุนทางปัญญา ทุนทางการเงิน ทุนที่มีเครื่องมือเครื่องจักร ทุนทางสังคม และทุนทรัพยากรธรรมชาติและสิ่งแวดล้อม

ความยั่งยืน หมายถึง การพัฒนาที่สามารถสร้างความเจริญ รายได้ และคุณภาพชีวิตของประชาชนให้เพิ่มขึ้นอย่างต่อเนื่อง ซึ่งเป็นการเจริญเติบโตของเศรษฐกิจที่อยู่บนหลักการใช้ การรักษา การฟื้นฟู ฐานทรัพยากรธรรมชาติอย่างยั่งยืน ไม่ใช้ทรัพยากรธรรมชาติเกินพอดี ไม่สร้างมลภาวะต่อสิ่งแวดล้อมจนเกินความสามารถในการรองรับและเยียวยาของระบบนิเวศน์ การผลิตและการบริโภคเป็นมิตรกับสิ่งแวดล้อม และสอดคล้องกับเป้าหมายการพัฒนาที่ยั่งยืน ทรัพยากรธรรมชาติมีความอุดมสมบูรณ์มากขึ้นและสิ่งแวดล้อมมีคุณภาพดีขึ้น คนมีความรับผิดชอบต่อสังคม มีความเอื้ออาทร เสียสละเพื่อผลประโยชน์ส่วนรวม รัฐบาลมีนโยบายที่มุ่งประโยชน์ส่วนรวมอย่างยั่งยืนและให้ความสำคัญกับการมีส่วนร่วมของประชาชน และทุกภาคส่วนในสังคมยึดถือและปฏิบัติตามหลักปรัชญาของเศรษฐกิจพอเพียงเพื่อการพัฒนาอย่างสมดุล มีเสถียรภาพ และยั่งยืน โดยมีเป้าหมายการพัฒนาประเทศคือ **“ประเทศชาติมั่นคง ประชาชนมีความสุข เศรษฐกิจพัฒนาอย่างต่อเนื่อง สังคมเป็นธรรม ฐานทรัพยากรธรรมชาติยั่งยืน”** โดยยกระดับศักยภาพของประเทศในหลากหลายมิติ พัฒนาคมนในทุกมิติและในทุกช่วงวัยให้เป็นคนดีเก่ง และมีคุณภาพ สร้างโอกาส และความเสมอภาคทางสังคม สร้างการเติบโตบนคุณภาพชีวิตที่เป็นมิตรกับสิ่งแวดล้อม และมีภาครัฐของ ประชาชนเพื่อประชาชนและประโยชน์ส่วนรวมโดยการประเมินผลการพัฒนาตามยุทธศาสตร์ชาติ ประกอบด้วย

- ๑) ความอยู่ดีมีสุขของคนไทยและสังคมไทย
- ๒) ชีตความสามารถในการแข่งขัน การพัฒนาเศรษฐกิจ และการกระจายรายได้
- ๓) การพัฒนาทรัพยากรมนุษย์ของประเทศ
- ๔) ความเท่าเทียมและความเสมอภาคของสังคม
- ๕) ความหลากหลายทางชีวภาพ คุณภาพสิ่งแวดล้อม และความยั่งยืนของทรัพยากรธรรมชาติ
- ๖) ประสิทธิภาพการบริหารจัดการและการเข้าถึงการให้บริการของภาครัฐ

ประเด็นยุทธศาสตร์ชาติ

เพื่อให้ประเทศไทยสามารถยกระดับการพัฒนาให้บรรลุตามวิสัยทัศน์ **“ประเทศไทยมีความมั่นคงมั่งคั่ง ยั่งยืน เป็นประเทศพัฒนาแล้ว ด้วยการพัฒนาตามหลักปรัชญาของเศรษฐกิจพอเพียง”** และเป้าหมายการพัฒนาประเทศข้างต้น จึงจำเป็นต้องกำหนดยุทธศาสตร์การพัฒนาประเทศระยะยาว ที่จะทำให้ประเทศไทยมีความมั่นคงในเอกราชและอธิปไตย มีภูมิคุ้มกันต่อการเปลี่ยนแปลงจากปัจจัย ภายในและภายนอกประเทศในทุกมิติทุกรูปแบบและทุกระดับ ภาคเกษตรกรรม ภาคอุตสาหกรรม และ ภาคบริการของประเทศ ได้รับการพัฒนายกระดับไปสู่การใช้เทคโนโลยีและนวัตกรรมในการสร้างมูลค่าเพิ่ม และพัฒนากลไกที่สำคัญในการขับเคลื่อนเศรษฐกิจใหม่ที่จะสร้างและเพิ่มศักยภาพในการแข่งขันของประเทศ เพื่อยกระดับฐานรายได้ของประชาชนในภาพรวมและกระจายผลประโยชน์ไปสู่ภาคส่วนต่าง ๆ ได้อย่างเหมาะสม คนไทยได้รับการพัฒนาให้เป็นคนดีเก่ง มีวินัย คำนึงถึงผลประโยชน์ส่วนรวม และมีศักยภาพในการคิดวิเคราะห์สามารถ **“รู้รับ ปรับใช้”** เทคโนโลยีใหม่ได้อย่างต่อเนื่อง สามารถเข้าถึงบริการพื้นฐาน ระบบสวัสดิการ และกระบวนการยุติธรรมได้อย่างเท่าเทียมกัน โดยไม่มีใครถูกทิ้งไว้ข้างหลัง การพัฒนาประเทศในช่วงระยะเวลาของยุทธศาสตร์ชาติจะมุ่งเน้นการสร้างสมดุลระหว่าง การพัฒนาความมั่นคง เศรษฐกิจ สังคม และสิ่งแวดล้อม โดยการมีส่วนร่วมของทุกภาคส่วนในรูปแบบ **“ประชารัฐ”** โดยประกอบด้วย ๖ ยุทธศาสตร์ได้แก่

๑) **ยุทธศาสตร์ชาติด้านความมั่นคง** มีเป้าหมายการพัฒนาที่สำคัญ คือ ประเทศชาติมั่นคง ประชาชนมีความสุข เน้นการบริหารจัดการสภาวะแวดล้อมของประเทศให้มีความมั่นคง ปลอดภัย เอกราช อธิปไตย และมีความสงบเรียบร้อยในทุกระดับ ตั้งแต่ระดับชาติ สังคม ชุมชน มุ่งเน้นการพัฒนาคน เครื่องมือ เทคโนโลยีและระบบฐานข้อมูลขนาดใหญ่ให้มีความพร้อมสามารถรับมือกับภัยคุกคาม และภัยพิบัติได้ทุกรูปแบบ และทุกระดับความรุนแรง ควบคู่ไปกับการป้องกันและแก้ไขปัญหา ด้านความมั่นคงที่มีอยู่ในปัจจุบัน และที่อาจจะเกิดขึ้นในอนาคต ใช้กลไกการแก้ไขปัญหาแบบบูรณาการทั้งกับส่วนราชการ ภาคเอกชน ประชาสังคม ส่วนที่ ๒ ยุทธศาสตร์การพัฒนาองค์กรปกครองส่วนท้องถิ่น



และองค์กรที่ไม่ใช่รัฐ รวมถึงประเทศเพื่อนบ้าน และมิตรประเทศทั่วโลกบนพื้นฐานของหลักธรรมาภิบาล เพื่อเอื้ออำนวยประโยชน์ต่อการดำเนินการของยุทธศาสตร์ชาติด้านอื่น ๆ ให้สามารถขับเคลื่อนไปได้ตามทิศทางและเป้าหมายที่กำหนด โดยประเด็นยุทธศาสตร์ ประกอบด้วย

- (๑) การรักษาความสงบภายในประเทศ
- (๒) การป้องกันและแก้ไขปัญหามีผลกระทบต่อความมั่นคง
- (๓) การพัฒนาศักยภาพของประเทศให้พร้อมเผชิญภัยคุกคามที่กระทบต่อความมั่นคงของชาติ
- (๔) การบูรณาการความร่วมมือด้านความมั่นคงกับอาเซียนและนานาชาติรวมถึงองค์กรภาครัฐ

และที่มีใช้ภาครัฐ

- (๕) การพัฒนากลไกการบริหารจัดการความมั่นคงแบบองค์รวม

๒) ยุทธศาสตร์ชาติด้านการสร้างความสามารถในการแข่งขัน มีเป้าหมายการพัฒนาที่มุ่งเน้นการยกระดับศักยภาพของประเทศในหลากหลายมิติบนพื้นฐานแนวคิด ๓ ประการ ได้แก่ (๑) “ต่อยอดอดีต” โดยมองกลับไปที่เราเก่งทางเศรษฐกิจ อัตลักษณ์วัฒนธรรม ประเพณีวิถีชีวิต และจุดเด่นทางทรัพยากรธรรมชาติที่หลากหลายรวมทั้งความได้เปรียบเชิงเปรียบเทียบของประเทศ ในด้านอื่น ๆ นำมาประยุกต์ผสมผสานกับเทคโนโลยีและนวัตกรรมเพื่อให้สอดรับกับบริบทของเศรษฐกิจและสังคมโลกสมัยใหม่ (๒) “ปรับปัจจุบัน” เพื่อปูทางสู่ออนาคต ผ่านการพัฒนาโครงสร้างพื้นฐานของประเทศในมิติต่าง ๆ ทั้งโครงข่ายระบบคมนาคมและขนส่งโครงสร้างพื้นฐานวิทยาศาสตร์เทคโนโลยีและดิจิทัล และการปรับสภาพแวดล้อมให้เอื้อต่อการพัฒนาอุตสาหกรรมและบริการ อนาคต และ (๓) “สร้างคุณค่าใหม่ในอนาคต” ด้วยการเพิ่มศักยภาพของผู้ประกอบการ พัฒนาคมนรุ่นใหม่ รวมถึงปรับรูปแบบธุรกิจเพื่อตอบสนองต่อความต้องการของตลาด ผสมผสานกับยุทธศาสตร์ที่รองรับอนาคต บนพื้นฐานของการต่อยอดอดีตและปรับปัจจุบัน พร้อมทั้งส่งเสริมและสนับสนุนจากภาครัฐ ให้ประเทศไทยสามารถสร้างฐานรายได้และการจ้างงานใหม่ ขยายโอกาสทางการค้าและการลงทุนในเวทีโลก ควบคู่ไปกับการยกระดับรายได้และการกินดีอยู่ดีรวมถึงการเพิ่มขึ้นของคนชั้นกลาง และลดความเหลื่อมล้ำของคนในประเทศได้ในคราวเดียวกัน โดยประเด็นยุทธศาสตร์ ประกอบด้วย

- (๑) การเกษตรสร้างมูลค่า
- (๒) อุตสาหกรรมและบริการแห่งอนาคต
- (๓) สร้างความหลากหลายด้านการท่องเที่ยว
- (๔) โครงสร้างพื้นฐาน เชื่อมไทย เชื่อมโลก
- (๕) พัฒนาเศรษฐกิจบนพื้นฐานผู้ประกอบการยุคใหม่

๓) ยุทธศาสตร์ชาติด้านการพัฒนาและเสริมสร้างศักยภาพทรัพยากรมนุษย์ มีเป้าหมายการพัฒนาที่สำคัญเพื่อพัฒนาคนในทุกมิติและในทุกช่วงวัยให้เป็นคนดีเก่งและมีคุณภาพ โดยคนไทย มีความพร้อมทั้งกาย ใจ สติปัญญา มีพัฒนาการที่ดีรอบด้านและมีสุขภาพที่ดีในทุกช่วงวัย มีจิตสาธารณะ รับผิดชอบต่อสังคมและผู้อื่น มัธยัสถ์อดออม โอบอ้อมอารีมีวินัย รักษาศีลธรรม และเป็นพลเมืองดีของชาติ มีหลักคิดที่ถูกต้อง มีทักษะที่จำเป็นในศตวรรษที่ ๒๑ มีทักษะสื่อสารภาษาอังกฤษและภาษาที่สาม และอนุรักษ์ภาษาท้องถิ่น มีนิสัยรักการเรียนรู้และการพัฒนาตนเองอย่างต่อเนื่องตลอดชีวิต สูการเป็นคนไทยที่มีทักษะสูง เป็นนวัตกรรม นวัตกรรม ผู้ประกอบการ เกษตรกรยุคใหม่ และอื่น ๆ โดยมีสัมมาชีพตามความถนัดของตนเอง โดยประเด็นยุทธศาสตร์ ประกอบด้วย

- (๑) การปรับเปลี่ยนค่านิยมและวัฒนธรรม
- (๒) การพัฒนาศักยภาพคนตลอดช่วงชีวิต
- (๓) ปฏิรูปกระบวนการเรียนรู้ที่ตอบสนองต่อการเปลี่ยนแปลงในศตวรรษที่ ๒๑
- (๔) การตระหนักถึงพหุปัญญาของมนุษย์ที่หลากหลาย

- (๕) การเสริมสร้างให้คนไทยมีสุขภาวะที่ดีครอบคลุมทั้งด้านกาย ใจ สติปัญญา และสังคม
- (๖) การสร้างสภาพแวดล้อมที่เอื้อต่อการพัฒนาและเสริมสร้างศักยภาพทรัพยากรมนุษย์
- (๗) เสริมสร้างศักยภาพการกีฬาสร้างคุณค่าและพัฒนาประเทศ

๔) ยุทธศาสตร์ชาติด้านการสร้างโอกาสและความเสมอภาคทางสังคม มีเป้าหมายการพัฒนาที่ให้ความสำคัญกับการดึงเอาพลังของภาคส่วนต่าง ๆ ทั้งภาคเอกชน ประชาสังคม ชุมชน ท้องถิ่น มาร่วมขับเคลื่อนโดยการสนับสนุนการรวมตัวของประชาชนในการร่วมคิด ร่วมทำ เพื่อส่วนรวม การกระจายอำนาจและความรับผิดชอบไปสู่กลไกบริหารราชการแผ่นดินในระดับท้องถิ่น การเสริมสร้างความเข้มแข็งของชุมชนในการจัดการตนเอง และการเตรียมความพร้อมของประชากรไทย ทั้งในมิติสุขภาพ เศรษฐกิจ สังคม และสภาพแวดล้อมให้เป็นประชากรที่มีคุณภาพสามารถพึ่งตนเอง และทำประโยชน์แก่ครอบครัว ชุมชน และสังคมให้นานที่สุด โดยรัฐให้หลักประกันการเข้าถึงบริการและสวัสดิการที่มีคุณภาพอย่างเป็นธรรมและทั่วถึง โดยประเด็นยุทธศาสตร์ ประกอบด้วย

- (๑) การลดความเหลื่อมล้ำ สร้างความเป็นธรรมในทุกมิติ
- (๒) การกระจายศูนย์กลางความเจริญทางเศรษฐกิจ สังคมและเทคโนโลยี
- (๓) การเสริมสร้างพลังทางสังคม
- (๔) การเพิ่มขีดความสามารถของชุมชนท้องถิ่นในการพัฒนา การพึ่ง ตนเองและการจัดการ

ตนเอง

๕) ยุทธศาสตร์ชาติด้านการสร้างการเติบโตบนคุณภาพชีวิตที่เป็นมิตรกับสิ่งแวดล้อม มีเป้าหมายการพัฒนาที่สำคัญเพื่อนำไปสู่การบรรลุเป้าหมายการพัฒนาที่ยั่งยืนในทุกมิติ ทั้งด้านสังคม เศรษฐกิจ สิ่งแวดล้อม ธรรมชาติ และความเป็นหุ้นส่วนความร่วมมือระหว่างกัน ทั้งภายในและภายนอกประเทศอย่างบูรณาการ ใช้พื้นที่เป็นตัวตั้งในการกำหนดกลยุทธ์และแผนงาน และการให้ทุกฝ่ายที่เกี่ยวข้องได้เข้ามามีส่วนร่วมในแบบทางตรงให้มากที่สุดเท่าที่จะเป็นไปได้โดยเป็น การดำเนินการบนพื้นฐานการเติบโตร่วมกัน ไม่ว่าจะเป็นทางเศรษฐกิจสิ่งแวดล้อม และคุณภาพชีวิต โดยให้ความสำคัญกับการสร้างสมดุลทั้ง ๓ ด้าน อันจะนำไปสู่ความยั่งยืนเพื่อคนรุ่นต่อไปอย่างแท้จริง โดยประเด็นยุทธศาสตร์ ประกอบด้วย

- (๑) สร้างการเติบโตอย่างยั่งยืนบนสังคมเศรษฐกิจสีเขียว
- (๒) สร้างการเติบโตอย่างยั่งยืนบนสังคมเศรษฐกิจทางทะเล
- (๓) สร้างการเติบโตอย่างยั่งยืนบนสังคมที่เป็นมิตรต่อสภาพภูมิอากาศ
- (๔) พัฒนาพื้นที่เมือง ชนบท เกษตรกรรมและอุตสาหกรรมเชิงนิเวศมุ่งเน้นความเป็นเมืองที่

เติบโตอย่างต่อเนื่อง

- (๕) พัฒนาความมั่นคงน้ำ พลังงาน และเกษตรที่เป็นมิตรต่อสิ่งแวดล้อม
- (๖) ยกระดับกระบวนการทัศน์เพื่อกำหนดอนาคตประเทศ

๖) ยุทธศาสตร์ชาติด้านการปรับสมดุลและพัฒนาระบบการบริหารจัดการภาครัฐ มีเป้าหมายการพัฒนาที่สำคัญเพื่อปรับเปลี่ยนภาครัฐที่ยึดหลัก “ภาครัฐของประชาชนเพื่อประชาชน และประโยชน์ส่วนรวม” โดยภาครัฐต้องมีขนาดที่เหมาะสมกับบทบาทภารกิจ แยกแยะบทบาท หน่วยงานของรัฐที่ทำหน้าที่ในการกำกับหรือในการให้บริการในระบบเศรษฐกิจที่มีการแข่งขัน มีสมรรถนะสูง ยึดหลักธรรมาภิบาล ปรับวัฒนธรรมการทำงานให้มุ่งผลสัมฤทธิ์และผลประโยชน์ส่วนรวม มีความทันสมัย และพร้อมที่จะปรับตัวให้ทันต่อการเปลี่ยนแปลงของโลกอยู่ตลอดเวลา โดยเฉพาะอย่างยิ่ง การนำนวัตกรรม เทคโนโลยีข้อมูลขนาดใหญ่ ระบบการทำงานที่เป็นดิจิทัลเข้ามาประยุกต์ใช้อย่างคุ้มค่า และปฏิบัติงานเทียบได้กับมาตรฐานสากล รวมทั้งมีลักษณะเปิดกว้าง เชื่อมโยงถึงกันและเปิดโอกาสให้ ทุกภาคส่วนเข้ามามีส่วนร่วมเพื่อตอบสนองความต้องการของประชาชนได้อย่างสะดวก รวดเร็ว และ โปร่งใสโดยทุกภาคส่วนในสังคมต้องร่วมกันปลูกฝังค่านิยมความซื่อสัตย์



สุจริต ความมัธยัสถ์และสร้าง จิตสำนึกในการปฏิเสธไม่ยอมรับการทุจริตประพฤติมิชอบอย่างสิ้นเชิง นอกจากนี้ กฎหมายต้องมีความ ชัดเจน มีเพียงเท่าที่จำเป็น มีความทันสมัย มีความเป็นสากล มีประสิทธิภาพ และนำไปสู่ การลดความเหลื่อมล้ำและเอื้อต่อการพัฒนา โดยกระบวนการยุติธรรมมีการบริหารที่มีประสิทธิภาพ เป็นธรรม ไม่เลือกปฏิบัติและการอำนวยความสะดวกตามหลักนิติธรรม โดยประเด็นยุทธศาสตร์ ประกอบด้วย

- (๑) ภาครัฐที่ยึดประชาชนเป็นศูนย์กลาง ตอบสนองความต้องการ และให้บริการอย่างสะดวก รวดเร็ว โปร่งใส
- (๒) ภาครัฐบริหารงานแบบบูรณาการโดยมียุทธศาสตร์ชาติเป็นเป้าหมายและเชื่อมโยงการพัฒนาในทุกระดับ ทุกประเด็น ทุกภารกิจ และทุกพื้นที่
- (๓) ภาครัฐมีขนาดเล็กลง เหมาะสมกับการกิจส่งเสริมให้ประชาชนและทุกภาคส่วนมีส่วนร่วม ในการพัฒนาประเทศ
- (๔) ภาครัฐมีความทันสมัย
- (๕) บุคลากรภาครัฐเป็นคนดีและเก่ง ยึดหลักคุณธรรม จริยธรรม มีจิตสำนึก มีความสามารถสูง มุ่งมั่น และเป็นมืออาชีพ
- (๖) ภาครัฐมีความโปร่งใส ปลอดการทุจริต และประพฤติมิชอบ
- (๗) กฎหมายมีความสอดคล้องเหมาะสมกับบริบทต่างๆ และมีเท่าที่จำเป็น
- (๘) กระบวนการยุติธรรมเคารพสิทธิมนุษยชนและปฏิบัติต่อประชาชนโดยเสมอภาค

๑.๒ แผนพัฒนาเศรษฐกิจและสังคมแห่งชาติ ฉบับที่ ๑๓

การจัดทำแผนพัฒนาท้องถิ่นขององค์การบริหารส่วนตำบลเบิกไพร มีความสัมพันธ์กับแผนพัฒนาเศรษฐกิจ และสังคมแห่งชาติ ฉบับที่ ๑๓ ซึ่งแผนพัฒนาเศรษฐกิจและสังคมแห่งชาติ ฉบับที่ ๑๓ มีรายละเอียดสรุปได้ดังนี้

หลักการและแนวคิด

แผนพัฒนาเศรษฐกิจและสังคมแห่งชาติ ฉบับที่ ๑๓ มีจุดมุ่งหมายสูงสุดเพื่อขับเคลื่อนการพัฒนา ประเทศให้สามารถบรรลุผลตามเป้าหมายการพัฒนาระยะยาวที่กำหนดไว้ในยุทธศาสตร์ชาติ โดยมุ่งหวังให้ แผนพัฒนาเศรษฐกิจและสังคมแห่งชาติ ฉบับที่ ๑๓ (พ.ศ. ๒๕๖๖ – ๒๕๗๐) ทำหน้าที่เป็นกลไกในการชี้ประเด็น ที่มีลำดับความสำคัญสูงต่อการพัฒนาประเทศในระยะ ๕ ปี และเพื่อผลักดัน ให้ประเทศสามารถก้าวข้ามความ ท้าทายต่าง ๆ เพื่อขับเคลื่อนสู่ความเจริญเติบโตที่ทุกภาคส่วนได้รับประโยชน์อย่างเท่าเทียมกันโดย แผนพัฒนา เศรษฐกิจและสังคมแห่งชาติ ฉบับที่ ๑๓ ได้กำหนดทิศทางและเป้าหมายของการพัฒนาบนพื้นฐานของแนวคิดที่ สำคัญ ๔ ประการ ได้แก่

- (๑) หลักปรัชญาของเศรษฐกิจพอเพียง โดยการสืบสาน รักษา ต่อยอดการพัฒนาตามหลักปรัชญาของ เศรษฐกิจพอเพียง โดยเฉพาะหลักพอประมาณและมีเหตุผล
- (๒) แนวคิด Resilience ซึ่งเป็นแนวคิดที่มุ่งเน้นการลดความเปราะบางต่อความเปลี่ยนแปลงทั้งจาก ภายนอกและภายในประเทศ
- (๓) เป้าหมายการพัฒนาอย่างยั่งยืนของสหประชาชาติ โดยการมุ่งเสริมสร้างคุณภาพชีวิตที่ดีให้กับ ประชาชนทุกกลุ่ม
- (๔) โมเดลเศรษฐกิจ BCG ซึ่งเป็นแนวคิดการพัฒนาเศรษฐกิจใน ๓ รูปแบบควบคู่กัน ได้แก่เศรษฐกิจ ชีวภาพ เศรษฐกิจหมุนเวียน และเศรษฐกิจสีเขียว



วัตถุประสงค์และเป้าหมายการพัฒนา แผนพัฒนาเศรษฐกิจและสังคมแห่งชาติ ฉบับที่ ๑๓ ได้กำหนดเป้าหมายหลักจำนวน ๕ ประการ ประกอบด้วย

- (๑) การปรับโครงสร้างการผลิตสู่เศรษฐกิจฐานนวัตกรรม
- (๒) การพัฒนาคนสำหรับโลกยุคใหม่
- (๓) การมุ่งสู่สังคมแห่งโอกาสและความเป็นธรรม
- (๔) การเปลี่ยนผ่านไปสู่ความยั่งยืน
- (๕) การเสริมสร้างความสามารถของประเทศในการรับมือกับความเสี่ยงและการเปลี่ยนแปลงภายใต้บริบทโลกใหม่

หมวดหมายการพัฒนา

เพื่อถ่ายทอดเป้าหมายหลักไปสู่ภาพของการขับเคลื่อนที่ชัดเจนในลักษณะของวาระการพัฒนา (Agenda) ที่เอื้อให้เกิดการทำงานร่วมกันของหลายหน่วยงานและหลายภาคส่วนในการผลักดันการพัฒนาในเรื่องใดเรื่องหนึ่งให้เกิดผลได้อย่างเป็นรูปธรรม แผนพัฒนาฯ ฉบับที่ ๑๓ จึงได้กำหนด **หมวดหมายการพัฒนาจำนวน ๑๓ ประการ** ซึ่งเป็นการบ่งบอกถึงสิ่งที่ประเทศไทยปรารถนาจะ ‘เป็น’ มุ่งหวังจะ ‘มี’ หรือต้องการจะ ‘ขจัด’ เพื่อสะท้อนประเด็นการพัฒนาที่มีลำดับความสำคัญสูง ต่อการพลิกโฉมประเทศไทยสู่ “สังคมก้าวหน้า เศรษฐกิจสร้างมูลค่าอย่างยั่งยืน” และการบรรลุเป้าหมายหลักในช่วงระยะเวลา ๕ ปี ของแผนพัฒนาฯ ฉบับที่ ๑๓ โดยหมวดหมายการพัฒนาทั้ง ๑๓ ประการมีที่มาจาก การประเมินโอกาสและความเสี่ยงของไทยในการพัฒนา ซึ่งได้มีการพิจารณาถึงแนวโน้มการเปลี่ยนแปลงระดับโลก สถานการณ์การแพร่ระบาดของโรคโควิด-๑๙ รวมถึงการพัฒนาในประเทศในระยะเวลาที่ผ่านมาทั้งนี้ หมวดหมายการพัฒนาที่กำหนดขึ้นเป็นประเด็นที่มีลักษณะเชิงบูรณาการ ซึ่งสามารถนำไปสู่การพัฒนาทั้งในด้านเศรษฐกิจ สังคม ทรัพยากรธรรมชาติและสิ่งแวดล้อมไปพร้อม ๆ กัน ทำให้หมวดหมายแต่ละประการสามารถสนับสนุนเป้าหมายหลักได้มากกว่าหนึ่งข้อ โดยหมวดหมายทั้ง ๑๓ ประการ แบ่งออกได้เป็น ๔ มิติ ดังนี้

(๑) มิติภาคการผลิตและบริการเป้าหมาย

- หมวดหมายที่ ๑ ไทยเป็นประเทศชั้นนำด้านสินค้าเกษตรและเกษตรแปรรูปมูลค่าสูง
- หมวดหมายที่ ๒ ไทยเป็นจุดหมายของการท่องเที่ยวที่เน้นคุณภาพและความยั่งยืน
- หมวดหมายที่ ๓ ไทยเป็นฐานการผลิตยานยนต์ไฟฟ้าที่สำคัญของโลก
- หมวดหมายที่ ๔ ไทยเป็นศูนย์กลางทางการแพทย์และสุขภาพมูลค่าสูง
- หมวดหมายที่ ๕ ไทยเป็นประตูการค้าการลงทุนและยุทธศาสตร์ทางโลจิสติกส์ที่สำคัญของภูมิภาค
- หมวดหมายที่ ๖ ไทยเป็นศูนย์กลางด้านดิจิทัลและอุตสาหกรรมอิเล็กทรอนิกส์อัจฉริยะของอาเซียน

(๒) มิติโอกาสและความเสมอภาคทางเศรษฐกิจและสังคม

- หมวดหมายที่ ๗ ไทยมีวิสาหกิจขนาดกลางและขนาดย่อมที่เข้มแข็ง มีศักยภาพสูง และสามารถแข่งขันได้
- หมวดหมายที่ ๘ ไทยมีพื้นที่และเมืองอัจฉริยะที่น่าอยู่ ปลอดภัย เด็ดขาดอย่างยั่งยืน
- หมวดหมายที่ ๙ ไทยมีความยากจนข้ามรุ่นลดลง และคนไทยทุกคนมีความคุ้มครองทางสังคมที่เพียงพอ เหมาะสม

(๓) มิติตความยั่งยืนของทรัพยากรธรรมชาติและสิ่งแวดล้อม

หมวดหมายที่ ๑๐ ไทยมีเศรษฐกิจหมุนเวียนและสังคมคาร์บอนต่ำ

หมวดหมายที่ ๑๑ ไทยสามารถลดความเสี่ยงและผลกระทบจากภัยธรรมชาติและ การเปลี่ยนแปลงสภาพภูมิอากาศ

(๔) มิติจัยผลักดันการพลิกโฉมประเทศ

หมวดหมายที่ ๑๒ ไทยมีกำลังคนสมรรถนะสูง มุ่งเรียนรู้อย่างต่อเนื่อง ตอบโจทย์ การพัฒนาแห่งอนาคต

หมวดหมายที่ ๑๓ ไทยมีภาครัฐที่ทันสมัย มีประสิทธิภาพ และตอบโจทย์ประชาชน

แผนกลยุทธ์รายหมวดหมาย

หมวดหมายที่ ๑ ไทยเป็นประเทศชั้นนำด้านสินค้าเกษตรและเกษตรแปรรูปมูลค่าสูง

๑. เป้าหมายการพัฒนา

เป้าหมายที่ ๑ มูลค่าเพิ่มของสินค้าเกษตรและเกษตรแปรรูปสูงขึ้น

เป้าหมายที่ ๒ พัฒนาโครงสร้างพื้นฐานและระบบบริหารจัดการ เพื่อคุณภาพ และความยั่งยืนของภาคเกษตร

เป้าหมายที่ ๓ เพิ่มศักยภาพและบทบาทของผู้ประกอบการเกษตรในฐานะ หุ้นส่วนเศรษฐกิจของห่วงโซ่ อุปทานที่ได้รับส่วนแบ่งประโยชน์อย่างเหมาะสมและเป็น ธรรม

๒. กลยุทธ์การพัฒนา

กลยุทธ์ที่ ๑ การประยุกต์ใช้เทคโนโลยีและนวัตกรรมแบบมุ่งเป้า เพื่อให้เกิด การยกระดับกระบวนการผลิต และสร้างมูลค่าเพิ่ม

กลยุทธ์ที่ ๒ การส่งเสริมการผลิตและการขยายตัวของตลาด ของสินค้าเกษตร และผลิตภัณฑ์เกษตรแปรรูป ที่มีมูลค่าเพิ่มสูง

กลยุทธ์ที่ ๓ การขยายผลรูปแบบเกษตรยั่งยืนที่เป็นมิตรกับสิ่งแวดล้อมและมี มูลค่าเพิ่มสูงจากแบบอย่างความสำเร็จในประเทศ

กลยุทธ์ที่ ๔ การพัฒนาระบบบริหารจัดการน้ำเพื่อการเกษตรให้มีความสมดุล ระหว่างอุปสงค์และอุปทานรวมทั้งการใช้น้ำซ้ำ

กลยุทธ์ที่ ๕ การส่งเสริมให้เอกชนลงทุนพัฒนาตลาดกลางและตลาดออนไลน์ สินค้าเกษตร รวมถึงสินค้ากลุ่มปศุสัตว์และประมง

กลยุทธ์ที่ ๖ การสนับสนุนระบบประกันภัยและรับรองคุณภาพมาตรฐาน สินค้าเกษตรและสินค้าเกษตร

กลยุทธ์ที่ ๗ การพัฒนาประสิทธิภาพการบริหารจัดการฟาร์มและกิจกรรม หลังการเก็บเกี่ยว เพื่อลดต้นทุน และเพิ่มมูลค่าผลผลิตของเกษตรกร

กลยุทธ์ที่ ๘ การส่งเสริมให้เกษตรกรมีที่ทำกินและรักษาพื้นที่เกษตรกรรมที่ เหมาะสมไว้เป็นฐานการผลิต การเกษตร

กลยุทธ์ที่ ๙ การพัฒนาฐานข้อมูลและคลังข้อมูลที่เกี่ยวข้องกับการเกษตร รวมทั้งผลักดันให้มีการใช้ข้อมูลอย่างมีประสิทธิภาพ

กลยุทธ์ที่ ๑๐ การยกระดับขีดความสามารถของเกษตรกรและสถาบัน เกษตรกร



กลยุทธ์ที่ ๑๑ การพัฒนาโลกเพื่อเชื่อมโยงภาคีต่าง ๆ ทั้งภาคเอกชน ส่วนราชการ กลุ่มเกษตรกร และ นักวิชาการในพื้นที่ ในการเป็นหุ้นส่วนทางเศรษฐกิจในการพัฒนาภาคเกษตรตลอดห่วงโซ่อุปทาน

หมวดหมายที่ ๒ ไทยเป็นจุดหมายของการท่องเที่ยวที่เน้นคุณภาพและความยั่งยืน

๑. เป้าหมายการพัฒนา

เป้าหมายที่ ๑ การท่องเที่ยวไทยเป็นการท่องเที่ยวคุณภาพสูงที่เชื่อมโยงกับอุตสาหกรรมและบริการที่มีศักยภาพอื่น

เป้าหมายที่ ๒ การปรับโครงสร้างการท่องเที่ยวให้พึ่งพานักท่องเที่ยวในประเทศและมีการกระจายโอกาสทางเศรษฐกิจมากขึ้น

เป้าหมายที่ ๓ การท่องเที่ยวไทยมีการบริหารจัดการอย่างยั่งยืนในทุกมิติ

๒. กลยุทธ์การพัฒนา

กลยุทธ์ที่ ๑ การส่งเสริมการพัฒนากิจกรรม สินค้า และบริการ การท่องเที่ยวมูลค่าเพิ่มสูง

กลยุทธ์ที่ ๒ การพัฒนาและยกระดับการท่องเที่ยวที่มีศักยภาพรองรับนักท่องเที่ยวทั่วไป

กลยุทธ์ที่ ๓ การยกระดับบริการและการบริหารจัดการการท่องเที่ยวให้ได้มาตรฐานเป็นที่ยอมรับของตลาดสากล

กลยุทธ์ที่ ๔ การพัฒนาทักษะและศักยภาพของบุคลากรในภาคการท่องเที่ยว

กลยุทธ์ที่ ๕ การปรับปรุงกฎหมาย/กฎระเบียบ และขั้นตอนที่ล่าสมัยและเป็นอุปสรรคต่อการ

กลยุทธ์ที่ ๖ การพัฒนาระบบข้อมูลการท่องเที่ยวให้เป็นระบบการท่องเที่ยวอัจฉริยะที่นักท่องเที่ยว ผู้ประกอบการ และภาครัฐ สามารถเข้าถึงและใช้ประโยชน์ได้ง่าย

หมวดหมายที่ ๓ ไทยเป็นฐานการผลิตยานยนต์ไฟฟ้าที่สำคัญของโลก

๑. เป้าหมายการพัฒนา

เป้าหมายที่ ๑ การสร้างอุปสงค์ของรถยนต์ไฟฟ้าประเภทต่าง ๆ เพื่อการใช้ในประเทศและส่งออก

เป้าหมายที่ ๒ ผู้ประกอบการเดิมสามารถปรับตัวไปสู่การผลิตยานยนต์ไฟฟ้าและมีการลงทุนเทคโนโลยียานยนต์ไฟฟ้าที่สำคัญภายในประเทศ

เป้าหมายที่ ๓ การสร้างความพร้อมของปัจจัยสนับสนุนอย่างเป็นระบบ

๒. กลยุทธ์การพัฒนา

กลยุทธ์ที่ ๑ การส่งเสริมให้ผู้ใช้ในภาคส่วนต่าง ๆ ของประเทศปรับเปลี่ยนมาใช้ยานยนต์ไฟฟ้าเพิ่มมากขึ้น

กลยุทธ์ที่ ๒ การสนับสนุนให้เกิดการขยายตัวของตลาดส่งออกยานยนต์ไฟฟ้า

กลยุทธ์ที่ ๓ การกำหนดเป้าหมาย/แผน และดำเนินการเปลี่ยนผ่านอุตสาหกรรมยานยนต์เดิมไปสู่ยานยนต์ไฟฟ้าอย่างเป็นระบบชัดเจนตลอดทั้งห่วงโซ่อุปทาน ในระยะ ๕ ปี

กลยุทธ์ที่ ๔ การยกระดับขีดความสามารถของผู้ประกอบการไทยในการลงทุนผลิตยานยนต์ไฟฟ้าแบตเตอรี่และชิ้นส่วนสำคัญ

กลยุทธ์ที่ ๕ มาตรการสำหรับกลุ่มผู้ได้รับผลกระทบ

กลยุทธ์ที่ ๖ การวิจัยพัฒนาเทคโนโลยีและนวัตกรรมที่เกี่ยวข้องกับยานยนต์ไฟฟ้าและยานยนต์ไร้คนขับ

กลยุทธ์ที่ ๗ โครงสร้างพื้นฐานด้านพลังงานที่มีความพร้อมรองรับปริมาณการใช้งานยานยนต์ไฟฟ้าในอนาคตได้อย่างเหมาะสมและเพียงพอ

กลยุทธ์ที่ ๘ การปรับปรุงและจัดทำกฎระเบียบที่เกี่ยวข้องให้เอื้อกับการเติบโตอุตสาหกรรมยานยนต์ไฟฟ้า และให้ความสำคัญกับการบูรณาการการทำงานร่วมกันระหว่างรัฐและเอกชน

กลยุทธ์ที่ ๙ การผลิตและพัฒนาทักษะแรงงานให้สอดคล้องกับความต้องการของอุตสาหกรรมยานยนต์ไฟฟ้า

กลยุทธ์ที่ ๑๐ มาตรฐานด้านคุณสมบัติและความปลอดภัย

กลยุทธ์ที่ ๑๑ การสนับสนุนเงินทุนให้กับผู้ประกอบการที่ลงทุนในอุตสาหกรรมยานยนต์พลังงานสะอาด

หมวดหมู่ที่ ๔ ไทยเป็นศูนย์กลางทางการแพทย์และสุขภาพมูลค่าสูง

๑. เป้าหมายการพัฒนา

เป้าหมายที่ ๑ ไทยมีศักยภาพในการสร้างมูลค่าทางเศรษฐกิจจากสินค้าและบริการสุขภาพ

เป้าหมายที่ ๒ องค์กรความรู้ด้านการแพทย์และสาธารณสุขมีศักยภาพเอื้อต่อการสร้างมูลค่าเพิ่มในสินค้าและบริการทางสุขภาพ

เป้าหมายที่ ๓ ประชาชนไทยได้รับความเป็นธรรมในการเข้าถึงบริการสุขภาพ

เป้าหมายที่ ๔ ระบบบริหารจัดการภาวะฉุกเฉินด้านสุขภาพมีความพร้อมรองรับภัยคุกคามสุขภาพ

๒. กลยุทธ์การพัฒนา

กลยุทธ์ที่ ๑ บริการทางการแพทย์ที่มีศักยภาพในการสร้างมูลค่าทางเศรษฐกิจ

กลยุทธ์ที่ ๒ ไทยเป็นศูนย์กลางบริการเพื่อส่งเสริมสุขภาพระดับโลก

กลยุทธ์ที่ ๓ การสร้างมูลค่าเพิ่มให้อุตสาหกรรมทางการแพทย์และสุขภาพ

กลยุทธ์ที่ ๔ การสร้างเสริมขีดความสามารถทางวิชาการด้านการศึกษา วิจัยและเทคโนโลยีทางการแพทย์

กลยุทธ์ที่ ๕ การบริหารจัดการระบบบริการสุขภาพบนพื้นฐานความสมดุลทางเศรษฐกิจและสุขภาพของคนไทย

กลยุทธ์ที่ ๖ การยกระดับศักยภาพระบบบริหารจัดการภาวะฉุกเฉินด้านสาธารณสุขเพื่อลดผลกระทบต่อบริการทางเศรษฐกิจและสุขภาพ

หมวดหมู่ที่ ๕ ไทยเป็นประตูการค้าการลงทุนและยุทธศาสตร์ทางโลจิสติกส์ที่สำคัญของภูมิภาค

๑. เป้าหมายการพัฒนา

เป้าหมายที่ ๑ ไทยเป็นประตูการค้าการลงทุนในภูมิภาค

เป้าหมายที่ ๒ ไทยเป็นห่วงโซ่อุปทานของภูมิภาค

เป้าหมายที่ ๓ ไทยเป็นศูนย์กลางคมนาคมและโลจิสติกส์ของภูมิภาค

๒. กลยุทธ์การพัฒนา

กลยุทธ์ที่ ๑ การสร้างจุดยืนของไทยภายใต้บริบทโลกใหม่

กลยุทธ์ที่ ๒ พัฒนาโครงสร้างพื้นฐานเพื่อเป็นประตูการค้าการลงทุนและฐานเศรษฐกิจสำคัญของภูมิภาค

กลยุทธ์ที่ ๓ ผลักดันการลงทุนเพื่อปรับโครงสร้างอุตสาหกรรมเป้าหมายสู่ไทยแลนด์ ๔.๐

หมุดหมายที่ ๖ ไทยเป็นศูนย์กลางด้านดิจิทัลและอุตสาหกรรมอิเล็กทรอนิกส์อัจฉริยะของอาเซียน

๑. เป้าหมายการพัฒนา

เป้าหมายที่ ๑ เศรษฐกิจดิจิทัลภายในประเทศมีการขยายตัวเพิ่มขึ้น

เป้าหมายที่ ๒ การส่งออกของอุตสาหกรรมอิเล็กทรอนิกส์อัจฉริยะของประเทศเพิ่มขึ้น

เป้าหมายที่ ๓ มูลค่าอุตสาหกรรมดิจิทัลและอุตสาหกรรมอิเล็กทรอนิกส์อัจฉริยะของประเทศมีการขยายตัวเพิ่มขึ้น

๒. กลยุทธ์การพัฒนา

กลยุทธ์ที่ ๑ การขับเคลื่อนสังคมและเศรษฐกิจไทยด้วยดิจิทัล

กลยุทธ์ที่ ๒ การพัฒนาต่อยอดฐานอุตสาหกรรม ไฟฟ้าและอิเล็กทรอนิกส์

กลยุทธ์ที่ ๓ อุตสาหกรรมดิจิทัลในประเทศที่สามารถแข่งขันได้

กลยุทธ์ที่ ๔ ระบบนิเวศเพื่อสนับสนุนการพัฒนาอุตสาหกรรมอิเล็กทรอนิกส์อัจฉริยะ อุตสาหกรรมและบริการดิจิทัล

หมุดหมายที่ ๗ ไทยมีวิสาหกิจขนาดกลางและขนาดย่อมที่เข้มแข็ง มีศักยภาพสูง และสามารถแข่งขันได้

๑. เป้าหมายการพัฒนา

เป้าหมายที่ ๑ วิสาหกิจขนาดกลางและขนาดย่อมมีสภาพแวดล้อมที่เอื้ออำนวยต่อการเติบโตและแข่งขันได้

เป้าหมายที่ ๒ วิสาหกิจขนาดกลางและขนาดย่อมมีศักยภาพสูงในการดำเนินธุรกิจ สามารถยกระดับและปรับตัวเข้าสู่การแข่งขันใหม่

เป้าหมายที่ ๓ วิสาหกิจขนาดกลางและขนาดย่อมสามารถเข้าถึงและได้รับการส่งเสริมอย่างมีประสิทธิภาพจากภาครัฐ

๒. กลยุทธ์การพัฒนา

กลยุทธ์ที่ ๑ การพัฒนาระบบนิเวศให้เอื้ออำนวยต่อการทำธุรกิจและการยกระดับความสามารถในการแข่งขัน ของวิสาหกิจขนาดกลางและขนาดย่อม

กลยุทธ์ที่ ๒ การพัฒนาแพลตฟอร์มเชื่อมโยงฐานข้อมูลวิสาหกิจขนาดกลางและขนาดย่อมและส่งเสริมให้วิสาหกิจขนาดกลางและขนาดย่อมเข้าสู่ระบบ

กลยุทธ์ที่ ๓ การจัดให้มีกลไกทางการเงินที่เหมาะสมกับลักษณะเฉพาะของวิสาหกิจขนาดกลางและขนาดย่อมเพื่อให้วิสาหกิจขนาดกลางและขนาดย่อมทุกกลุ่มสามารถเข้าถึงแหล่งทุนได้อย่างทั่วถึง

กลยุทธ์ที่ ๔ การส่งเสริมการพัฒนาวิสาหกิจขนาดกลางและขนาดย่อมให้เป็นผู้ประกอบการในยุคดิจิทัล

กลยุทธ์ที่ ๕ การยกระดับประสิทธิภาพกระบวนการส่งเสริมวิสาหกิจขนาดกลางและขนาดย่อมของภาครัฐ

กลยุทธ์ที่ ๖ การพัฒนาระบบนิเวศน์ให้เอื้อต่อการสร้างธุรกิจสตาร์ทอัพ รวมทั้งให้เข้าถึงแหล่งเงินทุนที่เหมาะสมและเชื่อมโยงเข้าสู่เครือข่ายระดับโลก และยกระดับตลาดต่างประเทศ

กลยุทธ์ที่ ๗ การส่งเสริมวิสาหกิจเพื่อสังคมให้มีศักยภาพการดำเนินการในเชิงธุรกิจ

หมวดหมายที่ ๘ ไทยมีพื้นที่และเมืองอัจฉริยะที่น่าอยู่ ปลอดภัย เติบโตได้อย่างยั่งยืน

๑. เป้าหมายการพัฒนา

เป้าหมายที่ ๑ การเจริญเติบโตทางเศรษฐกิจของภาคและการลงทุนในเขตเศรษฐกิจพิเศษขยายตัวเพิ่มขึ้น

เป้าหมายที่ ๒ ความไม่เสมอภาคในการกระจายรายได้ของภาคลดลง

เป้าหมายที่ ๓ การพัฒนาเมืองให้มีความน่าอยู่ อย่างยั่งยืน มีความพร้อมในการรับมือและปรับตัวต่อการเปลี่ยนแปลงทุกรูปแบบ เพื่อให้ประชาชนทุกกลุ่มมีคุณภาพชีวิตที่ดีอย่างทั่วถึง

๒. กลยุทธ์การพัฒนา

กลยุทธ์ที่ ๑ การสร้างความเข้มแข็งเศรษฐกิจฐานราก

กลยุทธ์ที่ ๒ การส่งเสริมกลไกความร่วมมือภาครัฐ เอกชน ประชาชน และประชาสังคมเพื่อการพัฒนาพื้นที่และเมือง

กลยุทธ์ที่ ๓ การสร้างความพร้อมด้านโครงสร้างพื้นฐาน โลจิสติกส์และดิจิทัลรองรับพื้นที่เศรษฐกิจหลัก และเมือง

กลยุทธ์ที่ ๔ การเสริมสร้างความเข้มแข็งในการบริหารจัดการพื้นที่และเมือง

หมวดหมายที่ ๙ ไทยมีความยากจนข้ามรุ่นลดลง และคนไทยทุกคนมีความคุ้มครองทางสังคมที่เพียงพอเหมาะสม

๑. เป้าหมายการพัฒนา

เป้าหมายที่ ๑ ครัวเรือนยากจนข้ามรุ่นมีโอกาสในการเลื่อนสถานะทางเศรษฐกิจและสังคมจนสามารถหลุดพ้นจากความยากจนได้อย่างยั่งยืน

เป้าหมายที่ ๒ คนไทยทุกช่วงวัยได้รับความคุ้มครองทางสังคมที่เพียงพอต่อการดำรงชีวิต

๒. กลยุทธ์การพัฒนา

กลยุทธ์ที่ ๑ การแก้ปัญหาความยากจนข้ามรุ่นแบบมุ่งเป้าให้ครัวเรือนหลุดพ้นความยากจนอย่างยั่งยืน

กลยุทธ์ที่ ๒ การสร้างโอกาสที่เสมอภาคแก่เด็กจากครัวเรือนยากจนข้ามรุ่น

กลยุทธ์ที่ ๓ การยกระดับความคุ้มครองทางสังคมสำหรับคนทุกช่วงวัย

กลยุทธ์ที่ ๔ การพัฒนาระบบความคุ้มครองทางสังคมให้มีประสิทธิภาพ

กลยุทธ์ที่ ๕ การบูรณาการฐานข้อมูลเพื่อลดความยากจนข้ามรุ่นและจัดความคุ้มครองทางสังคม

หมวดหมายที่ ๑๐ ไทยมีเศรษฐกิจหมุนเวียนและสังคมคาร์บอนต่ำ

๑. เป้าหมายการพัฒนา

เป้าหมายที่ ๑ การใช้เศรษฐกิจหมุนเวียนและทรัพยากรอย่างมีประสิทธิภาพ สร้างมูลค่าและรายได้

เป้าหมายที่ ๒ ทรัพยากรธรรมชาติได้รับการอนุรักษ์ฟื้นฟู และมีการใช้ประโยชน์จากทรัพยากรธรรมชาติอย่างยั่งยืน

เป้าหมายที่ ๓ สังคมไทยปล่อยก๊าซเรือนกระจกและมลพิษลดลง

๒. กลยุทธ์การพัฒนา

กลยุทธ์ที่ ๑ การพัฒนาอุตสาหกรรมและบริการตามหลักเศรษฐกิจหมุนเวียน และสังคมคาร์บอนต่ำ

กลยุทธ์ที่ ๒ การสร้างรายได้สุทธิให้ชุมชน ท้องถิ่นและเกษตรกรจากเศรษฐกิจหมุนเวียนและสังคมคาร์บอนต่ำ

กลยุทธ์ที่ ๓ การฟื้นฟูทรัพยากรธรรมชาติและเพิ่มประสิทธิภาพการใช้ทรัพยากรอย่างชาญฉลาดบนหลักปรัชญาของเศรษฐกิจพอเพียง

กลยุทธ์ที่ ๔ การพัฒนาเทคโนโลยี นวัตกรรมและกลไกสนับสนุนเศรษฐกิจหมุนเวียนและสังคมคาร์บอนต่ำ

กลยุทธ์ที่ ๕ การปรับพฤติกรรมทางเศรษฐกิจและการดำรงชีพเข้าสู่วิถีชีวิตใหม่อย่างยั่งยืน

หมวดหมายที่ ๑๑ ไทยสามารถลดความเสี่ยงและผลกระทบจากภัยธรรมชาติและ การเปลี่ยนแปลงสภาพภูมิอากาศ

๑. เป้าหมายการพัฒนา

เป้าหมายที่ ๑ ความเสียหายและผลกระทบจากภัยธรรมชาติและ การเปลี่ยนแปลงสภาพภูมิอากาศลดลง

เป้าหมายที่ ๒ ความเสี่ยงจากภัยธรรมชาติและ การเปลี่ยนแปลงสภาพภูมิอากาศลดลง

เป้าหมายที่ ๓ สังคมไทยมีภูมิคุ้มกันจากภัยธรรมชาติและ การเปลี่ยนแปลงสภาพภูมิอากาศ

๒. กลยุทธ์การพัฒนา

กลยุทธ์ที่ ๑ การป้องกันและลดผลกระทบจากภัยธรรมชาติและ การเปลี่ยนแปลงสภาพภูมิอากาศในพื้นที่สำคัญ

กลยุทธ์ที่ ๒ การพัฒนาและเพิ่มศักยภาพประชาชนและชุมชนในการรับมือกับภัยธรรมชาติและ การเปลี่ยนแปลงสภาพภูมิอากาศ

กลยุทธ์ที่ ๓ การใช้วิทยาศาสตร์และเทคโนโลยีในการบริหารจัดการความเสี่ยงจากภัยธรรมชาติและ การเปลี่ยนแปลงสภาพภูมิอากาศ

กลยุทธ์ที่ ๔ การอนุรักษ์ฟื้นฟูทรัพยากรธรรมชาติระบบนิเวศเพื่อป้องกันและลดผลกระทบจากภัยธรรมชาติและ การเปลี่ยนแปลงสภาพภูมิอากาศ

กลยุทธ์ที่ ๕ การส่งเสริมความร่วมมือกับต่างประเทศเพื่อบริหารจัดการ และลดความเสี่ยงจากภัยธรรมชาติและ การเปลี่ยนแปลงสภาพภูมิอากาศ

หมวดหมู่ที่ ๑๒ ไทยมีกำลังคนสมรรถนะสูง มุ่งเรียนรู้อย่างต่อเนื่อง ตอบโจทย์การพัฒนา แห่งอนาคต

๑. เป้าหมายการพัฒนา

เป้าหมายที่ ๑ คนไทยได้รับการพัฒนาอย่างเต็มศักยภาพในทุกช่วงวัย มีสมรรถนะที่จำเป็นสำหรับโลกยุคใหม่มีคุณลักษณะตามบรรทัดฐานที่ดีของสังคม มีคุณธรรม จริยธรรม และมีภูมิคุ้มกันต่อการเปลี่ยนแปลงอย่างพลิกโฉมฉับพลันของโลก สามารถดำรงชีวิตร่วมกันในสังคมได้อย่างสงบสุข

เป้าหมายที่ ๒ กำลังคนมีสมรรถนะสูง สอดคล้องกับความต้องการของภาคการผลิตเป้าหมายและสามารถสร้างงานอนาคต

เป้าหมายที่ ๓ ประชาชนทุกกลุ่มเข้าถึงการเรียนรู้ตลอดชีวิต

๒. กลยุทธ์การพัฒนา

กลยุทธ์ที่ ๑ การพัฒนาคนไทยทุกช่วงวัยในทุกมิติ

กลยุทธ์ที่ ๒ การพัฒนากำลังคนสมรรถนะสูง

กลยุทธ์ที่ ๓ การส่งเสริมการเรียนรู้ตลอดชีวิต

หมวดหมู่ที่ ๑๓ ไทยมีภาครัฐที่ทันสมัย มีประสิทธิภาพ และตอบโจทย์ประชาชน

๑. เป้าหมายการพัฒนา

เป้าหมายที่ ๑ การบริการภาครัฐ มีคุณภาพ เข้าถึงได้

เป้าหมายที่ ๒ ภาครัฐที่มีขีดสมรรถนะสูง คล่องตัว

๒. กลยุทธ์การพัฒนา

กลยุทธ์ที่ ๑ การพัฒนาคุณภาพในการให้บริการภาครัฐที่ตอบโจทย์สะดวกและประหยัด

กลยุทธ์ที่ ๒ การปรับเปลี่ยนการบริหารจัดการและโครงสร้างของภาครัฐให้ยืดหยุ่น เชื่อมโยง เปิดกว้าง และมีประสิทธิภาพเพื่อรองรับการเปลี่ยนแปลงที่เอื้อต่อการพัฒนาประเทศ

กลยุทธ์ที่ ๓ การปรับเปลี่ยนภาครัฐเป็นรัฐบาลดิจิทัลที่ใช้ข้อมูลในการบริหารจัดการเพื่อการพัฒนาประเทศ

กลยุทธ์ที่ ๔ การสร้างระบบบริหารภาครัฐที่ส่งเสริมการปรับเปลี่ยนและพัฒนาบุคลากร ให้มีทักษะที่จำเป็นในการให้บริการภาครัฐดิจิทัลและปรับปรุงกฎหมาย ระเบียบ มาตรการภาครัฐให้เอื้อต่อการพัฒนาประเทศ

๑.๓ เป้าหมายการพัฒนาที่ยั่งยืน Sustainable Development Goals (SDGs)

การจัดทำแผนพัฒนาท้องถิ่นขององค์การบริหารส่วนตำบลเบิกไพรมีความสัมพันธ์กับเป้าหมายการพัฒนาที่ยั่งยืน โดยที่ องค์การสหประชาชาติ ได้จัดทำเป้าหมายเพื่อการพัฒนาที่ยั่งยืน (Sustainable Development Goals –SDGs) ทั้งหมด ๑๗ ข้อ โดยมุ่งหวังจะช่วยแก้ปัญหาที่โลกกำลังเผชิญอยู่ เช่น ความยากจน ความไม่เท่าเทียม สภาวะโลกร้อน และสันติสุข เพื่อเสริมแนวคิด “ไม่เป็นการทิ้งใครไว้ข้างหลัง” (Leave No One Behind) ซึ่งแสดงถึงความมุ่งมั่นอย่างชัดเจนของประเทศสมาชิกสหประชาชาติในการจัดความยากจนในทุกรูปแบบ ยุติการเลือกปฏิบัติและการกีดกัน ลดความเหลื่อมล้ำและบ่อนทำลายศักยภาพของบุคคลและมนุษยชาติในภาพรวม ซึ่งคาดว่าจะทำสำเร็จได้ภายในปี ๒๐๓๐ และประเทศไทยได้นำเป้าหมายการพัฒนาที่ยั่งยืนของสหประชาชาติมาใช้เป็นแนวทางในการขับเคลื่อนสู่ประเทศที่พัฒนาแล้ว โดยมีกรอบความคิดที่มองการพัฒนาเป็นมิติ (Dimensions) ของเศรษฐกิจ สังคม และสิ่งแวดล้อมให้มีความเชื่อมโยงกัน เรียกว่า เป้าหมายส่วนที่ ๒ ยุทธศาสตร์การพัฒนารองครุภัณฑ์ท้องถิ่น



การพัฒนาที่ยั่งยืน หรือ Sustainable Development Goals (SDGs) ซึ่งจะใช้เป็นทิศทางการพัฒนาตั้งแต่เดือนกันยายน ปี ๒๕๕๘ ถึงเดือนสิงหาคม ๒๕๗๓ ครอบคลุมระยะเวลา ๑๕ ปี ประกอบไปด้วย ๑๗ เป้าหมาย โดยมีความสอดคล้องกับการพัฒนาจังหวัดราชบุรี ดังนี้

- เป้าหมายที่ ๑ ขจัดความยากจนในทุกรูปแบบทุกที่ โดยจังหวัดจะเน้นการดูแลประชาชนที่ลงทะเบียนคนจนเป็นสำคัญ เพื่อให้มีคุณภาพชีวิตที่ดีขึ้นจนสามารถพึ่งตนเองได้
- เป้าหมายที่ ๒ ขจัดความหิวโหย บรรลุเป้าความมั่นคงทางอาหารและโภชนาการที่ดีขึ้น และส่งเสริมเกษตรกรรมยั่งยืน จังหวัดจะเน้นการสร้างแหล่งอาหารปลอดภัยในชุมชน โดยนำหลักปรัชญาของเศรษฐกิจพอเพียงมาใช้
- เป้าหมายที่ ๓ ทำให้แน่ใจถึงการมีสุขภาพในการดำรงชีวิต และส่งเสริมความเป็นอยู่ที่ดีของทุกคนในทุกช่วงอายุ จังหวัดเน้นการส่งเสริมให้ประชาชนมีความฉลาดรู้ทางสุขภาพ ที่สามารถจัดการสุขภาพตนเอง ครอบครัว และชุมชนได้ โดยมีเป้าหมายสำคัญที่การจัดการปัญหาการเจ็บป่วยด้วยโรคเรื้อรัง
- เป้าหมายที่ ๔ ทำให้แน่ใจถึงการได้รับการศึกษาที่ได้คุณภาพอย่างเท่าเทียมและทั่วถึง และส่งเสริมโอกาสในการเรียนรู้ตลอดชีวิตแก่ทุกคน จังหวัดจะเน้นการสนับสนุนการสร้างแหล่งเรียนรู้ที่มีคุณภาพในชุมชน การพัฒนาระบบการเรียนรู้ในโรงเรียน
- เป้าหมายที่ ๕ บรรลุถึงความเท่าเทียมทางเพศ และเสริมสร้างพลังให้แก่สตรีและเด็กหญิงทุกคน จังหวัดจะเน้นการสนับสนุนกิจกรรมขององค์กรสตรี และสภาพเด็กเยาวชน
- เป้าหมายที่ ๖ ทำให้แน่ใจว่าเรื่องน้ำและการสุขาภิบาลได้รับการจัดการอย่างยั่งยืน และมีสภาพพร้อมใช้สำหรับทุกคน จังหวัดจะเน้นการขยายระบบประปาให้ครอบคลุมทั้งจังหวัดทั้งในเชิงปริมาณ และคุณภาพ
- เป้าหมายที่ ๗ ทำให้แน่ใจว่าทุกคนสามารถเข้าถึงพลังงานที่ทันสมัย ยั่งยืน เชื่อถือได้ ตามกำลังซื้อของตน จังหวัดจะเน้นการส่งเสริมการสร้างแหล่งพลังงานชุมชนเพื่อการพึ่งตนเอง การลดต้นทุนในภาคการเกษตร
- เป้าหมายที่ ๘ ส่งเสริมการเจริญเติบโตทางเศรษฐกิจที่ยั่งยืนและทั่วถึงให้เป็นไปอย่างยั่งยืน ส่งเสริมศักยภาพการมีงานทำและการจ้างงานเต็มที่ และงานที่มีคุณค่าสำหรับทุกคน จังหวัดเน้นการพัฒนาเศรษฐกิจชุมชนที่เชื่อมโยงกับการพัฒนาผลิตภัณฑ์จากภูมิปัญญา การส่งเสริมวิสาหกิจชุมชน การฝึกอาชีพ
- เป้าหมายที่ ๙ พัฒนาโครงสร้างพื้นฐานที่พร้อมรับการเปลี่ยนแปลง ส่งเสริมการปรับตัวให้เป็นอุตสาหกรรมอย่างยั่งยืนและทั่วถึง และสนับสนุนนวัตกรรม จังหวัดจะเน้นการยกระดับจังหวัดให้เป็นศูนย์กลางโลจิสติกส์ทางราง พร้อมทั้งการเชื่อมโยงการพัฒนา กับแนวนโยบายการพัฒนาของประเทศ
- เป้าหมายที่ ๑๐ ลดความเหลื่อมล้ำทั้งภายในและระหว่างประเทศ จังหวัดจะเน้นการพัฒนาคุณภาพ การเข้าถึงบริการของรัฐ



- เป้าหมายที่ ๑๑ ทำให้เมืองและการตั้งถิ่นฐานของมนุษย์มีความปลอดภัยทั่วถึง พร้อมรับการเปลี่ยนแปลงและยั่งยืน จังหวัดจะเน้นการดูแล การสร้างที่อยู่อาศัย ให้แก่กลุ่มประชาชนที่ยากไร้ พร้อมทั้งส่งเสริมการพัฒนาระบบ การจัดการตนเองของชุมชนให้มีความสงบ เรียบร้อย
- เป้าหมายที่ ๑๒ ทำให้แน่ใจถึงการมีแบบแผนการผลิตและการบริโภคที่ยั่งยืน จังหวัดเน้น การพัฒนามาตรฐานการเกษตร การอุตสาหกรรมที่เติบโตอย่างเป็นมิตรกับ สิ่งแวดล้อม เน้นการวางแผนการผลิตที่ยืดความต้องการของตลาด เป็นฐานในการวางแผน
- เป้าหมายที่ ๑๓ ดำเนินการอย่างเร่งด่วนเพื่อต่อสู้กับการเปลี่ยนแปลงสภาพภูมิอากาศและ ผลกระทบที่เกิดขึ้น จังหวัดจะเน้นการปรับกระบวนการผลิตทางด้านการ เกษตรให้สอดคล้องกับการเปลี่ยนแปลงของสภาพภูมิอากาศโลก การ รับมือกับภาวะการเกิดภัยพิบัติในพื้นที่ที่เกิดซ้ำ
- เป้าหมายที่ ๑๔ อนุรักษ์และใช้ประโยชน์จากมหาสมุทร ทะเล และทรัพยากรทางทะเล สำหรับการพัฒนายั่งยืน ให้เป็นไปอย่างยั่งยืน เนื่องจากจังหวัดไม่มีพื้นที่ ที่ติดทะเล แต่มีแม่น้ำแม่กลอง ที่เป็นลำน้ำหลักของจังหวัดที่จะไหลลงอ่าว ไทย จังหวัดจึงเน้นการจัดการ การอนุรักษ์ และเสริมสร้าง ความหลากหลายของระบบนิเวศในลำน้ำ
- เป้าหมายที่ ๑๕ พืชกษ บำรุง และส่งเสริมการใช้ประโยชน์ที่ยั่งยืนของระบบนิเวศ บนบก จัดการป่าไม้อย่างยั่งยืน ต่อสู้กับการแปรสภาพเป็นทะเลทราย หยุดยั้ง และฟื้นฟูความเสื่อมโทรมของที่ดิน และหยุดยั้งการสูญเสียความหลากหลาย ทางชีวภาพ จังหวัดเน้นการจัดการป่าต้นน้ำ การขยายพื้นที่ป่า การคุ้มครอง ป่าไม้ และการส่งเสริมให้ประชาชน ภาคเอกชน ปลูกไม้เศรษฐกิจ
- เป้าหมายที่ ๑๖ ส่งเสริมให้สังคมมีความเป็นปกติสุข ไม่แบ่งแยก เพื่อการพัฒนาที่ยั่งยืน มีการเข้าถึงความยุติธรรมโดยถ้วนหน้า และสร้างให้เกิดสถาบันอันเป็นที่พึ่งของ ส่วนรวมมี ประสิทธิภาพ และเป็นที่ยอมรับในทุกกระดับ จังหวัดเน้น การพัฒนาศูนย์ดำรงธรรมให้มีความทันสมัย ประชาชนเข้าถึงได้ง่าย และการจัดการที่เบ็ดเสร็จ รวดเร็ว พร้อมทั้งพัฒนาระบบยุติธรรมชุมชน ให้มีประสิทธิภาพ
- เป้าหมายที่ ๑๗ เสริมสร้างความเข้มแข็งในวิธีการปฏิบัติให้เกิดผล และสร้างพลังแห่ง การเป็นหุ้นส่วนความร่วมมือระดับสากลต่อการพัฒนาที่ยั่งยืน จังหวัดเน้น การแสวงหาความร่วมมือกับประเทศในประชาคมอาเซียน คู่ค้าของอาเซียน และประชาคมโลกที่เชื่อมโยงกับการค้า การท่องเที่ยวของจังหวัด

๑.๔ แผนพัฒนาภาค/แผนพัฒนากลุ่มจังหวัด/แผนพัฒนาจังหวัด

การจัดทำแผนพัฒนาท้องถิ่นขององค์การบริหารส่วนตำบลเบิกไพร มีความสัมพันธ์กับแผนพัฒนาภาค/ แผนพัฒนากลุ่มจังหวัด/แผนพัฒนาจังหวัด/แผนพัฒนาท้องถิ่นในเขตจังหวัด

๑.๔.๑ แผนพัฒนาภาคกลาง พ.ศ. ๒๕๖๖ - ๒๕๗๐

กรอบทิศทางการพัฒนาภาค

ภาคกลางถือว่าเป็นหัวใจหลักสำคัญของการพัฒนาประเทศ เพราะเป็นพื้นที่ที่เชื่อมโยงกับกรุงเทพฯ ซึ่งเป็นเมืองหลวงของประเทศ ส่งผลให้อิทธิพลของความเป็นเมืองและกิจกรรมความเจริญทางเศรษฐกิจจากกรุงเทพฯ แผ่กระจายไปยังพื้นที่โดยรอบจนเรียกได้ว่าเป็นพื้นที่เดียวกันในทุกด้าน กรุงเทพฯ และภาคกลางเป็นฐานเศรษฐกิจหลักของประเทศ เป็นศูนย์กลางการบริหารราชการ โดยเป็นที่ตั้งของกระทรวง กรม เป็นศูนย์กลางการบริการ ทั้งทางด้านการค้า การเงิน การขนส่ง และสุขภาพ รวมทั้งเป็น ฐานการผลิตเพื่อการส่งออกที่สำคัญของประเทศ โดยในระยะแผนพัฒนาฯ ฉบับที่ ๑๓ ภาคกลาง มุ่งพัฒนา เป็น “ฐานการผลิตสินค้าและบริการมูลค่าสูง” ที่เติบโตอย่างยั่งยืน และกำหนดทิศทางการพัฒนาภาคกลาง (C Direction) ที่ให้ความสำคัญกับการพัฒนา HEART โดยใช้ประโยชน์ศักยภาพและความพร้อมทั้งด้านโลจิสติกส์ การวิจัยและพัฒนา ที่เอื้อต่อการพัฒนาเทคโนโลยีและสร้างนวัตกรรม มาช่วยสร้างมูลค่าเพิ่มให้กับสินค้าและบริการ (H: High Value-added Products and Services) และให้ความสำคัญกับการพัฒนาจากผู้รับจ้างผลิตไปสู่การผลิตที่เป็นเจ้าของแบรนด์ที่ใช้เทคโนโลยีและนวัตกรรมที่สามารถออกแบบและพัฒนาขึ้นเอง และสนับสนุนการให้ความรู้เพื่อพัฒนาคนให้มีทักษะหลากหลายทั้งทางด้าน “Technical Skill” โดยเฉพาะการคิดวิเคราะห์และการคิดเชิงนวัตกรรม และความคิดเชิงสร้างสรรค์และความคิดริเริ่ม รวมถึง “Human Skill” ที่สามารถเข้าใจจิตใจและอารมณ์ของผู้อื่นได้ และพัฒนาศักยภาพแรงงานให้มีทักษะใหม่ที่เป็นจำเป็นในการทำงานและพัฒนายกระดับทักษะเดิมให้ดีขึ้น (E: Education and Training) เพื่อรองรับการเติบโตของอุตสาหกรรมและบริการแห่งอนาคต รวมทั้งนำศักยภาพในด้านศิลปะและความคิดสร้างสรรค์ (A: Art and Creativity) มาประยุกต์ใช้ในการพัฒนาออกแบบสินค้าและบริการให้มีอัตลักษณ์เฉพาะถิ่น งดงามและมีคุณภาพ เพื่อสร้างมูลค่าเพิ่มและเพิ่มความหลากหลายของผลิตภัณฑ์ และให้ความสำคัญกับการปรับโครงสร้างการผลิต (R: Restructuring) โดยการนำเทคโนโลยีมาปรับใช้เพื่อทดแทนการใช้แรงงานแบบเข้มข้น การปรับเปลี่ยนจากการทำการเกษตรที่ไม่เหมาะสมไปสู่การทำเกษตรที่ยั่งยืน และเน้นการพาณิชย์อิเล็กทรอนิกส์ ควบคู่กับการฟื้นฟู อนุรักษ์ และรักษาทรัพยากรธรรมชาติและสิ่งแวดล้อม (T: Treatment of Environmental Pollution and Restoring Natural Resources) เพื่อให้เกิดการพัฒนาอย่างยั่งยืน

เป้าหมายรวม

๑. อัตราการเจริญเติบโตทางเศรษฐกิจของภาคกลางขยายตัวเพิ่มขึ้น
๒. สัมประสิทธิ์ความไม่เสมอภาค (Gini Coefficient) ในการกระจายรายได้ของภาคกลางลดลง

แนวทางการพัฒนา

๑. พัฒนาและยกระดับภาคกลางไปสู่การเป็นฐานอุตสาหกรรมขั้นสูงที่ใช้เทคโนโลยีและ นวัตกรรมที่สามารถออกแบบและพัฒนาขึ้นเอง
๒. พัฒนาและยกระดับภาคกลางไปสู่การเป็นแหล่งเกษตรสมัยใหม่และศูนย์รวบรวมและ กระจายสินค้าเกษตรของประเทศ
๓. พัฒนาแหล่งท่องเที่ยวสำคัญและแหล่งท่องเที่ยวชุมชนให้เข้าสู่ตลาดท่องเที่ยวคุณภาพ
๔. พัฒนาภาคกลางเป็นศูนย์กลางทางการแพทย์และสุขภาพมูลค่าสูง
๕. พัฒนาการผลิตกำลังคนให้มีทักษะรองรับอุตสาหกรรมและบริการแห่งอนาคต
๖. พัฒนาเมือง เขตเศรษฐกิจพิเศษชายแดนและเมืองชายแดน รวมทั้งพื้นที่ระเบียงเศรษฐกิจ พิเศษภาคกลาง-ตะวันตก ให้เอื้อต่อการพัฒนาเศรษฐกิจและสังคมในอนาคต
๗. ฟื้นฟูทรัพยากรธรรมชาติและแก้ไขปัญหาสิ่งแวดล้อม



๑.๔.๒ แผนพัฒนากลุ่มจังหวัดภาคกลางตอนล่าง ๑ (กาญจนบุรี ราชบุรี สุพรรณบุรี) พ.ศ. ๒๕๖๖ - ๒๕๗๐

เป้าหมายการพัฒนากลุ่มจังหวัดภาคกลางตอนล่าง ๑ : “ศูนย์กลางการผลิตและการตลาดสินค้าภาคเกษตร อุตสาหกรรมปลอดภัย การท่องเที่ยวคุณภาพเชิงสร้างสรรค์และการค้าภาคตะวันตก”

ตัวชี้วัดความสำเร็จตามเป้าหมายการพัฒนากลุ่มจังหวัด : เศรษฐกิจมั่นคง ประชาชนมั่งคั่ง ความสุขที่ยั่งยืน โดย

๑. เศรษฐกิจมั่นคง ประเมินจากอัตราการขยายตัวมูลค่าผลิตภัณฑ์มวลรวมของกลุ่มจังหวัดเพิ่มขึ้น เฉลี่ยร้อยละ ๒.๕

๒. ประชาชนมั่งคั่ง ประเมินจากมูลค่าผลิตภัณฑ์กลุ่มจังหวัดเฉลี่ยต่อหัวเพิ่มขึ้น เฉลี่ย ๒,๔๕๕ บาท/คน

๓. ความสุขที่ยั่งยืน ประเมินจากค่าสัมประสิทธิ์ความไม่เสมอภาคในการกระจายรายได้ (GINI INDEX) กลุ่มจังหวัด ลดลงเฉลี่ย ๐.๐๐๕

ตัวชี้วัดความสำเร็จตามเป้าหมายการพัฒนากลุ่มจังหวัด

ตัวชี้วัด	ฐานข้อมูล	ค่าเป้าหมาย					
		2566	2567	2568	2569	2570	2566 - 2570
อัตราการขยายตัวมูลค่าผลิตภัณฑ์มวลรวมของกลุ่มจังหวัด (ร้อยละ)	(ข้อมูลเฉลี่ยร้อยละ ปี 2558 - 2562) 1.92	2	2.25	2.5	2.75	3	2.5
มูลค่าผลิตภัณฑ์มวลรวมของกลุ่มจังหวัด (ร้อยละ)	(ข้อมูลเฉลี่ย ปี 2558 - 2562) 217,734 บาท	222,088 (เพิ่มขึ้น 4,354)	226,987 (เพิ่มขึ้น 4,899)	232,430 (เพิ่มขึ้น 5,443)	238,417 (เพิ่มขึ้น 5,987)	244,949 (เพิ่มขึ้น 6,532)	232,974 (เพิ่มขึ้น 5,443)
มูลค่าผลิตภัณฑ์มวลรวมเฉลี่ยต่อหัว (บาท/คน)	(ข้อมูลปี 2562) 160,725 (บาท/คน)	163,000 (เพิ่มขึ้น 2,275)	165,500 (เพิ่มขึ้น 2,500)	168,000 (เพิ่มขึ้น 2,500)	170,500 (เพิ่มขึ้น 2,500)	173,000 (เพิ่มขึ้น 2,500)	168,000 (เพิ่มขึ้น 2,455)
สัมประสิทธิ์ความไม่เสมอภาคในการกระจายรายได้ (GINI INDEX) กลุ่มจังหวัด ลดลง	(ข้อมูลปี 2562) 0.375	0.37 (ลดลง 0.005)	0.37	0.36 (ลดลง 0.01)	0.36	0.35 (ลดลง 0.01)	0.36 (ลดลง 0.005)

ที่มา : ระบบฐานข้อมูลสำนักงานพัฒนาการเศรษฐกิจและสังคมแห่งชาติ

ประเด็นการพัฒนา ประกอบด้วย ๓ ประเด็น โดยมีรายละเอียด ดังนี้

ประเด็นการพัฒนาที่ ๑ : พัฒนาสินค้าเกษตร อุตสาหกรรม พาณิชยกรรม และบริการด้วยเทคโนโลยีและนวัตกรรม สู่มาตรฐานสากล

วัตถุประสงค์ :

(๑) พัฒนาสินค้า ผลิตภัณฑ์การเกษตร อุตสาหกรรม และบริการให้ได้คุณภาพ สู่ มาตรฐานสากล

(๒) เพิ่มศักยภาพผู้ผลิตและตลาดสินค้าภาคการเกษตร พาณิชยกรรม อุตสาหกรรม สู่ เทคโนโลยี

ดิจิทัล

ส่วนที่ ๒ ยุทธศาสตร์การพัฒนาศูนย์การปกครองส่วนท้องถิ่น

**แนวทางการพัฒนา :**

- (๑) เพิ่มพื้นที่การทำเกษตรปลอดภัยและเตรียมความพร้อมเพื่อการทำเกษตรอินทรีย์
- (๒) ส่งเสริมผู้ผลิต ผู้ประกอบการแรงงาน ภาคเกษตรกรรม พาณิชยกรรม อุตสาหกรรม ให้มีศักยภาพในการปรับเปลี่ยนกระบวนการผลิต การแปรรูป การบริหารจัดการตลาด และบริการโดยใช้เทคโนโลยีและนวัตกรรม
- (๓) ส่งเสริมและสนับสนุนการตลาดและประชาสัมพันธ์ สินค้าและบริการ
- (๔) ปรับปรุงโครงสร้างพื้นฐานและบริหารจัดการน้ำ เพื่อลดความเสี่ยงจากภัยพิบัติเพื่อสนับสนุนการพัฒนาสินค้า เกษตรอุตสาหกรรม และบริการ

ตัวชี้วัด :

ตัวชี้วัด	ข้อมูลปีฐาน		ค่าเป้าหมาย					
	2562	2563	2566	2567	2568	2569	2570	2566 - 2570
1. ร้อยละของ จำนวน ผู้เข้าร่วม โครงการด้าน การเกษตร ได้รับการ รับรอง มาตรฐาน (GAP/GFMM/ Organic และ มาตรฐาน อาหาร ปลอดภัย อื่นๆ)	N/A	N/A	จำนวน ผู้เข้าร่วม โครงการได้รับ การรับรอง มาตรฐานร้อยละ 80 จาก กลุ่ม เป้าหมาย	จำนวน ผู้เข้าร่วม โครงการได้รับ การรับรอง มาตรฐานร้อยละ 80 จาก กลุ่ม เป้าหมาย	จำนวน ผู้เข้าร่วม โครงการได้รับ การรับรอง มาตรฐานร้อยละ 80 จาก กลุ่ม เป้าหมาย	จำนวน ผู้เข้าร่วม โครงการได้รับ การรับรอง มาตรฐานร้อยละ 80 จาก กลุ่ม เป้าหมาย	จำนวน ผู้เข้าร่วม โครงการได้รับ การรับรอง มาตรฐานร้อยละ 80 จาก กลุ่ม เป้าหมาย	จำนวน ผู้เข้าร่วม โครงการได้รับ การรับรอง มาตรฐานร้อยละ 80 จาก กลุ่ม เป้าหมาย
กลุ่มเป้าหมาย : ด้าน การเกษตร			เป้าหมาย 375 GAP 375	เป้าหมาย 375 GAP 375	เป้าหมาย 400 GAP 400	เป้าหมาย 400 GAP 400	เป้าหมาย 400 GAP 400	เป้าหมาย 390 GAP 390
ด้านประมง			เป้าหมาย 190 GAP 115 GAP มทบ 75	เป้าหมาย 190 GAP 115 GAP มทบ 75	เป้าหมาย 190 GAP 115 GAP มทบ 75	เป้าหมาย 190 GAP 115 GAP มทบ 75	เป้าหมาย 190 GAP 115 GAP มทบ 75	เป้าหมาย 190 GAP 115 GAP มทบ 75
ด้านปศุสัตว์			เป้าหมาย 300 GFM 300	เป้าหมาย 300 GFM 300	เป้าหมาย 300 GFM 300	เป้าหมาย 300 GFM 300	เป้าหมาย 300 GFM 300	เป้าหมาย 300 GFM 300
2. จำนวน ผู้เข้าร่วม โครงการที่ได้ การรับรอง มาตรฐาน เชิงถึงของ ทางการ จำหน่ายสินค้า	N/A	N/A	จำนวน ผู้เข้าร่วม โครงการที่ ได้รับการ รับรอง มาตรฐาน เชิงถึงของ ทางการ	จำนวน ผู้เข้าร่วม โครงการที่ ได้รับการ รับรอง มาตรฐาน เชิงถึงของ ทางการ	จำนวน ผู้เข้าร่วม โครงการที่ ได้รับการ รับรอง มาตรฐาน เชิงถึงของ ทางการ	จำนวน ผู้เข้าร่วม โครงการที่ ได้รับการ รับรอง มาตรฐาน เชิงถึงของ ทางการ	จำนวน ผู้เข้าร่วม โครงการที่ ได้รับการ รับรอง มาตรฐาน เชิงถึงของ ทางการ	จำนวน ผู้เข้าร่วม โครงการที่ ได้รับการ รับรอง มาตรฐาน เชิงถึงของ ทางการ

ตัวชี้วัด	ข้อมูลปีฐาน		ค่าเป้าหมาย					
	2562	2563	2566	2567	2568	2569	2570	2566 - 2570
(ให้ข้อมูลจาก ทางเกษตร ผู้เข้าร่วม กิจกรรมการ รับรอง มาตรฐานใน แต่ละปี)			จำหน่ายสินค้า ร้อยละ 80	จำหน่ายสินค้า ร้อยละ 80	จำหน่ายสินค้า ร้อยละ 80	จำหน่ายสินค้า ร้อยละ 80	จำหน่ายสินค้า ร้อยละ 80	จำหน่ายสินค้า ร้อยละ 80
3. จำนวน เทคโนโลยี และ นวัตกรรม ภาค เกษตรกรรม พาณิชย์ก กรรม อุตสาหกรรม สินค้า ชุมชน ที่ใช้ เทคโนโลยี และ นวัตกรรม	N/A	N/A	เพิ่มขึ้น 20 เทคโนโลยี และ นวัตกรรม	เพิ่มขึ้น 20 เทคโนโลยี และ นวัตกรรม	เพิ่มขึ้น 20 เทคโนโลยี และ นวัตกรรม	เพิ่มขึ้น 20 เทคโนโลยี และ นวัตกรรม	เพิ่มขึ้น 20 เทคโนโลยี และ นวัตกรรม	เพิ่มขึ้น 20 เทคโนโลยี และ นวัตกรรม

ประเด็นการพัฒนาที่ ๒ : ศูนย์กลางการท่องเที่ยวคุณภาพเชิงสร้างสรรค์ ด้านนิเวศน์ สุขภาพ วัฒนธรรมในพื้นที่ ประวัตติศาสตร์ภาคตะวันตกและอารยธรรมทวารวดี

วัตถุประสงค์ :

เพิ่มรายได้จากการท่องเที่ยวเชิงสร้างสรรค์ คุณภาพ กระจายรายได้ให้สู่ชุมชน

แนวทางการพัฒนา :

- (๑) พัฒนาโครงสร้างพื้นฐานและสิ่งอำนวยความสะดวกเพื่อเชื่อมโยง แหล่งท่องเที่ยวของ กลุ่มจังหวัด
- (๒) สนับสนุนกิจกรรมการตลาด การประชาสัมพันธ์ เพื่อส่งเสริมกิจกรรมการท่องเที่ยว ของ กลุ่มจังหวัด
- (๓) พัฒนาแหล่งท่องเที่ยวให้เติบโตอย่างยั่งยืนด้วยการยกระดับการท่องเที่ยวเชิงคุณภาพ
- (๔) พัฒนาศักยภาพบุคลากรด้านการท่องเที่ยว ทั้งผู้ประกอบการด้านการท่องเที่ยว และผู้ที่มี ส่วนเกี่ยวข้องกับชุมชนในแหล่งท่องเที่ยว
- (๕) ส่งเสริมและพัฒนากำหนดนำเทคโนโลยีและนวัตกรรมมาใช้สนับสนุนการท่องเที่ยว แผนงาน และโครงการสำคัญ



ตัวชี้วัด :

ตัวชี้วัด	ข้อมูลปีฐาน		ค่าเป้าหมาย					
	2563	2564	2566	2567	2568	2569	2570	2566 - 2570
1. ร้อยละที่เพิ่มขึ้นของรายได้จากการท่องเที่ยวเฉลี่ย 2 ปี ย้อนหลัง	- 34.53	N/A	2%	2%	2%	2%	2%	2%
รายได้จากการท่องเที่ยว (ล้านบาท)	25,077.23							

ประเด็นการพัฒนาที่ ๓ : พัฒนาและส่งเสริมการค้าชายแดนและการค้าผ่านแดนให้มีศักยภาพ ผลักดันเขตพัฒนาเศรษฐกิจพิเศษ นำไปสู่การกระตุ้นให้เกิดการค้า การลงทุนระหว่างประเทศ

วัตถุประสงค์ : อัตราการขยายตัวของมูลค่าการค้าชายแดนเพิ่มขึ้น

แนวทางการพัฒนา :

- (๑) การพัฒนาโครงสร้างพื้นฐานและระบบอำนวยความสะดวก ระบบโลจิสติกส์และเครือข่ายคมนาคม เพื่อกระตุ้นให้เกิดการค้าการลงทุน เชื่อมโยงการค้าสู่เอเชีย
- (๒) พัฒนาด่านชายแดนและเขตพัฒนาเศรษฐกิจพิเศษ
- (๓) ส่งเสริมกิจกรรมทางการตลาดและการประชาสัมพันธ์ทั้งในประเทศและต่างประเทศ
- (๔) พัฒนาสินค้าผลิตภัณฑ์และบริการเพื่อการค้า การนำเข้าและการส่งออก
- (๕) ยกกระดับผู้ประกอบการและแรงงานของกลุ่มจังหวัดให้มีความสามารถในการแข่งขัน และสามารถประกอบธุรกิจระหว่างประเทศได้
- (๖) พัฒนาระบบส่งเสริมและกระตุ้นให้เกิดการค้า การลงทุนในกลุ่มจังหวัด และผลักดันให้ มีการลงทุนในต่างประเทศ
- (๗) การพัฒนาความร่วมมือระหว่างประเทศด้านนวัตกรรมและเทคโนโลยีต่างๆ

ตัวชี้วัด :

ตัวชี้วัด	ข้อมูลปีฐาน	ค่าเป้าหมาย					
	ข้อมูลเฉลี่ยปี พ.ศ. 2559 - 2563	2566	2567	2568	2569	2570	2566 - 2570
1. มูลค่าการค้าชายแดน (ไม่รวมก๊าซธรรมชาติ) เพิ่มขึ้น ร้อยละ 1 ต่อปี	2,465.74 ล้านบาท	2,490.40 ล้านบาท	2,515.30 ล้านบาท	2,540.45 ล้านบาท	2,565.86 ล้านบาท	2,591.52 ล้านบาท	2,540.71 ล้านบาท

๑.๔.๓ แผนพัฒนาจังหวัดราชบุรี พ.ศ. ๒๕๖๖ - ๒๕๗๐ (ฉบับทบทวน ปี พ.ศ. ๒๕๖๗)**๑) วิสัยทัศน์ (Vision) “เมืองเกษตรสีเขียว เศรษฐกิจเข้มแข็ง สังคมคุณภาพ”**

จากศักยภาพและจุดยืนการพัฒนา ตลอดจนการมีพื้นฐานเกษตรปลอดภัยที่มีการพัฒนาอย่างต่อเนื่องของจังหวัดราชบุรี เป็นศักยภาพที่โดดเด่นจึงเป็นความพร้อมที่สามารถพัฒนาต่อยอดสร้างมูลค่าตามยุทธศาสตร์ประเทศไทย ๒๐ ปี และกรอบแผนพัฒนาเศรษฐกิจและสังคมแห่งชาติ ฉบับที่ ๑๓ ซึ่งมีเป้าหมาย “พลิกโฉมประเทศไทยสู่ เศรษฐกิจสร้างคุณค่า สังคมเดินหน้าอย่างยั่งยืน” ประกอบกับสถานการณ์การแพร่ระบาดของโรค COVID - 19 และบริบทการเปลี่ยนแปลงต่าง ๆ ซึ่งกระทบต่อการดำรงชีวิตของประชาชน จังหวัดราชบุรี จึงกำหนดวิสัยทัศน์การพัฒนา พ.ศ. ๒๕๖๖ - ๒๕๗๐ ดังนี้

เมืองเกษตรสีเขียว การพัฒนาการเกษตรของจังหวัดราชบุรีในช่วงที่ผ่านมา ได้ดำเนินการพัฒนาการผลิตทางการเกษตรเข้าสู่มาตรฐานเกษตร GAP และเกษตรอินทรีย์มากระดับหนึ่งแล้ว กล่าวคือ จังหวัดราชบุรีมีเกษตรกรที่เข้าสู่มาตรฐานเกษตรปลอดภัย ๓,๓๗๘ ราย/แปลง/ฟาร์ม พื้นที่ ๖๒,๘๒๘.๒๙ ไร่ และมาตรฐานเกษตรอินทรีย์ ๖๔ ราย/แปลง เนื้อที่ ๒,๕๓๑.๘๐ ไร่ จึงเป็นฐานการผลิตที่สำคัญในการต่อยอดการพัฒนาต่อไป ดังนั้น **เมืองเกษตรสีเขียว** หมายถึง การพัฒนาและต่อยอดการเกษตรของจังหวัดให้มีคุณภาพ มีมาตรฐานระดับส่งออก มีการประยุกต์ใช้เทคโนโลยีและนวัตกรรมที่เหมาะสมมาใช้ในการเพิ่มประสิทธิภาพการผลิตและการแปรรูป สินค้าภาคเกษตร มีคุณภาพและมาตรฐาน GAP มาตรฐานอินทรีย์ และมาตรฐานอื่น ๆ ที่ปลอดภัยทั้งตัวเกษตรกรและผู้บริโภค ในขณะเดียวกันมุ่งเน้นการส่งเสริมและการพัฒนาการเกษตรที่เป็นมิตรและรับผิดชอบต่อสิ่งแวดล้อม มีการบริหารจัดการทรัพยากรธรรมชาติอย่างคุ้มค่าและ

- เกษตรกรมีสมรรถนะในการประกอบอาชีพ สถาบันเกษตรกรมีความเข้มแข็งมีรายได้และอาชีพที่มั่นคง มีคุณภาพชีวิตที่ดีและสามารถพึ่งพาตนเองได้ ส่งเสริมเกษตรกรรุ่นใหม่และยกระดับเกษตรกรเป็น Young Smart Farmer/Smart Farmer ที่เข้าใจ และเข้าถึงหลักการ “ตลาดนำการผลิต” และการแปรรูปเพื่อสร้างมูลค่าเพิ่ม มีการพัฒนาเครือข่ายธุรกิจ เครือข่ายการตลาดทั้งในและต่างประเทศ

- จังหวัดราชบุรีเป็นเมืองอาหารคุณภาพ เพื่อสร้างความมั่นคงทางอาหารแก่ชาวราชบุรี ชาวไทย และนานาชาติ มีผลผลิตจากการเกษตรที่พัฒนาเป็นแบรนด์จากการเกษตรที่เข้มแข็งและมีมูลค่า รองรับการเป็น “เมืองเกษตรสีเขียว”

- สินค้าเกษตรมีคุณภาพได้มาตรฐานสอดคล้องกับความต้องการของตลาด สามารถสร้างมูลค่าเพิ่มและความสามารถในการแข่งขันด้วยการประยุกต์ใช้เทคโนโลยีและนวัตกรรมที่เหมาะสม โดยมีเป้าหมายขยายพื้นที่เกษตรปลอดภัยและเกษตรอินทรีย์เพิ่มขึ้น ร้อยละ ๕ โดยมีการพัฒนาผลผลิตทางการเกษตรที่สำคัญ เช่น การปลูกและแปรรูปพืชสมุนไพร ข้าวนาปี ข้าวนาปรัง มันสำปะหลัง สับปะรดโรงงาน มะพร้าวน้ำหอม สุก รพช เนื้อ กุ้งขาวแวนนาไม กุ้งก้ามกราม ปลาสด และปลาสวยงาม และเร่งรัดในการขยายพื้นที่พัฒนามาตรฐานเกษตรปลอดภัยและเกษตรอินทรีย์เพิ่มมากขึ้น

- พัฒนาศูนย์บริการการเกษตรและสิ่งแวดล้อมที่สมดุลและยั่งยืน โดยให้ความสำคัญการพัฒนาและปรับปรุง/พัฒนาแหล่งน้ำทั้งในเขตชลประทานและแหล่งน้ำในไร่นานอกเขตชลประทาน เพื่อรองรับกิจกรรมการผลิตทางเกษตรกรรมของจังหวัดให้ครอบคลุมและมีประสิทธิภาพ

สร้างเศรษฐกิจเข้มแข็ง หมายถึง การส่งเสริมและพัฒนาระบบเศรษฐกิจฐานราก ซึ่งเป็นการสร้างเศรษฐกิจตั้งแต่ระดับครอบครัว ชุมชน องค์กรธุรกิจ มีความพร้อมและสามารถปรับตัวรองรับการเปลี่ยนแปลง เพื่อเป็นภาคส่วนสำคัญในการขับเคลื่อนระบบเศรษฐกิจของจังหวัดในภาพรวมให้เข้มแข็ง โดยการเพิ่มศักยภาพยกระดับและพัฒนาผลผลิตเข้าสู่มาตรฐานต่าง ๆ มีทักษะในการจัดการเชิงธุรกิจ และการตลาด โดยมีประเด็นการพัฒนาที่สำคัญประกอบด้วย การส่งเสริมท่องเที่ยว การส่งเสริม SMEs ,OTOP ,วิสาหกิจชุมชนและกลุ่มอาชีพต่าง ๆ



▪ การส่งเสริมการท่องเที่ยว

๑. สร้างคุณค่าและมูลค่าของอุตสาหกรรมท่องเที่ยวและบริการให้เติบโตอย่างต่อเนื่อง ตามแนวคิดการพัฒนาเศรษฐกิจแบบองค์รวม (BCG Model) - เศรษฐกิจชีวภาพ (Bio Economy) เศรษฐกิจหมุนเวียน (Circular Economy) และเศรษฐกิจสีเขียว (Green Economy) โดยการสนับสนุนส่งเสริมการจัดกิจกรรมการท่องเที่ยวตามอัตลักษณ์ชุมชนในแต่ละพื้นที่ เช่น การท่องเที่ยวเชิงเกษตรและธรรมชาติ การท่องเที่ยวตามความสนใจพิเศษเชิงสร้างสรรค์ การท่องเที่ยวเชิงศิลปะและวัฒนธรรม การท่องเที่ยวเชิงกีฬา นันทนาการ สุขภาพ และความงาม การพัฒนาพื้นที่การท่องเที่ยวชุมชนที่มีเอกลักษณ์ทางธรรมชาติ วัฒนธรรม ประวัติศาสตร์ วิถีชีวิต

๒. ส่งเสริมการตลาดท่องเที่ยวและบริการ ด้วยนวัตกรรม เทคโนโลยีดิจิทัลที่ทันสมัยและตรงตามความต้องการของนักท่องเที่ยววิถีใหม่รวมถึงการสร้างเชื่อมั่นด้านความปลอดภัยในการท่องเที่ยว ด้านสุขอนามัย ชีวิตและทรัพย์สินของนักท่องเที่ยวและผู้ให้บริการ โดยการสร้างสรรค์นวัตกรรมทางการค้า การลงทุน การบริการ การท่องเที่ยว การกีฬา และการตลาด เพื่อรองรับการขับเคลื่อนเศรษฐกิจ เช่น การพัฒนาระบบข้อมูลสารสนเทศการท่องเที่ยวของจังหวัดที่นักท่องเที่ยวสืบค้นได้ทำการตลาดเชิงรุก เชื่อมโยงกับกลุ่มผู้ประกอบการการท่องเที่ยว เพื่อร่วมสร้างจุดเด่นการตลาดการท่องเที่ยว รวมทั้งการประชาสัมพันธ์การท่องเที่ยวให้ถึงกลุ่มเป้าหมายโดยใช้สื่อเทคโนโลยีในการดำเนินงาน การกำหนดตำแหน่งทางการตลาดของแหล่งท่องเที่ยว (Positioning) แนวทางพัฒนา และเป้าหมายด้านการท่องเที่ยวของจังหวัดให้ชัดเจน

๓. เสริมสร้างขีดความสามารถของบุคลากรในภาคอุตสาหกรรมท่องเที่ยวและบริการให้มีทักษะอาชีพที่มีมาตรฐาน มีความสามารถที่หลากหลาย มีรายได้และความมั่นคงและพึ่งพาตนเองได้ โดยการการพัฒนาชุมชน/บุคลากร และผู้ประกอบการด้านการท่องเที่ยวให้มีความรู้ในการบริหารจัดการการท่องเที่ยวในพื้นที่ตนเอง ส่งเสริมการจัดตั้งเครือข่ายศูนย์ประสานงานการท่องเที่ยวจังหวัด โดยมีการบูรณาการร่วมทุกหน่วยงานทุกภาคส่วน สร้างหลักสูตรการฝึกอบรมเชิงปฏิบัติการจริงแบบครบวงจร การให้โอกาสในการพัฒนาทักษะแรงงานผู้สูงอายุผู้ให้บริการที่มีจิตวิญญาณการบริการและความรักในชุมชนท้องถิ่น อาทิ เป็นเชฟชุมชนปรุงอาหารด้วยสูตรดั้งเดิม นักเล่าเรื่องประจำชุมชน ส่งเสริมให้ผู้ประกอบการในอุตสาหกรรมท่องเที่ยวของจังหวัดที่ประสบความสำเร็จ หรือนักลงทุนเข้ามามีส่วนร่วมในการพัฒนาศักยภาพผู้ประกอบการท่องเที่ยวชุมชนในรูปแบบ Social Enterprise Business ส่งเสริมการสร้างมัคคุเทศก์ชุมชน นักเล่าเรื่อง นักสื่อความหมายในชุมชนท่องเที่ยวที่มีคุณภาพและมีมาตรฐานการให้บริการอย่างชัดเจนพร้อมมีการจัดทำทำเนียบมัคคุเทศก์ชุมชนจัดทำแบรนด์ตั้งให้มัคคุเทศก์ชุมชน เพื่อสร้างความเชื่อมั่นให้กับนักท่องเที่ยวและผู้ใช้บริการ

๔. พัฒนาโครงสร้างพื้นฐานเมือง คมนาคม และการบริหารจัดการขนส่งให้มีความปลอดภัย รองรับการท่องเที่ยว การขับเคลื่อนทางเศรษฐกิจและการเชื่อมโยงการค้าชายแดน เช่น การพัฒนาการจัดการระบบขนส่งเข้าสู่แหล่งท่องเที่ยว (สร้างช่องทางติดต่อระหว่างนักท่องเที่ยวกับผู้ประกอบการในการเดินทางเข้าสู่แหล่งท่องเที่ยว) ปรับปรุงเส้นทางจักรยานให้มีความสะดวกและปลอดภัย ตลอดจนการบูรณาการการท่องเที่ยวเชื่อมโยงระหว่างอำเภอ การปรับปรุงพัฒนาและฟื้นฟูแหล่งท่องเที่ยวเดิม และการสร้างสรรค์แหล่งท่องเที่ยวใหม่ที่มีคุณภาพ สามารถรองรับนักท่องเที่ยวได้หลากหลายกลุ่ม

▪ การส่งเสริมและพัฒนา SMEs , OTOP วิสาหกิจชุมชน และกลุ่มอาชีพ โดยส่งเสริมการค้าพัฒนาเศรษฐกิจฐานรากสู่ความยั่งยืนส่งเสริมวิจัยและพัฒนาให้เกิดสินค้าและนวัตกรรมใหม่ พัฒนาและส่งเสริมการตลาดออนไลน์และออฟไลน์ ยกกระดับมาตรฐานสินค้าของจังหวัดราชบุรีให้มีคุณภาพ



สังคมคุณภาพ สถานะของการพัฒนาด้านสังคมจังหวัดราชบุรีในช่วงที่ผ่านมายังมีหลายประเด็นที่ยังต้องเร่งรัดยกระดับการพัฒนา กล่าวคือ ด้านรายได้และความเหลื่อมล้ำ จังหวัดราชบุรีมีอัตราการพึ่งพิงอยู่ที่ร้อยละ ๕๓.๘๙ ค่าสัมประสิทธิ์ความไม่เสมอภาคด้านรายได้ลดลงถึง ๐.๔๗๔ เป็นลำดับที่ ๒๘ ของประเทศ ประชากรสูงวัยมีจำนวนที่เพิ่มขึ้น ประชากรวัยแรงงานและวัยเด็กลดลง คริวเรือนมีรายได้เฉลี่ย ๒๕,๑๖๓ บาท/เดือน มีเงินออมเฉลี่ย ๕,๐๔๐ บาท/เดือน มีสัดส่วนคนจนด้านรายจ่ายต่ำกว่าเส้นความยากจนร้อยละ ๑๐.๙๙ ด้านสาธารณสุข ประชาชนยังมีอัตราการเจ็บป่วย ๕ โรคสำคัญเพิ่มขึ้นทุกโรค ด้านการศึกษา จังหวัดราชบุรี มีจำนวนปีการศึกษาเฉลี่ย ๙.๒๕ ปี (ค่ากลางของประเทศ ๙.๑๕ ปี) เป็นลำดับที่ ๓๑ ของประเทศ ด้านการมีส่วนร่วมของชุมชน จังหวัดราชบุรีมีจำนวนองค์กรชุมชนต่อประชากรแสนคน จำนวน ๒๐.๗๓ แห่ง ซึ่งมีจำนวนน้อยมากเมื่อเปรียบเทียบกับจังหวัดอื่นทั่วประเทศ จังหวัดราชบุรีมีองค์กรชุมชนเป็นลำดับที่ ๗๑ ดังนั้น ในช่วงปี ๒๕๖๖-๒๕๗๐ การพัฒนา **สังคมคุณภาพ** หมายถึง การพัฒนาเพื่อยกระดับคุณภาพชีวิตของประชาชนคนราชบุรีทุกช่วงวัยไม่ทิ้งใครไว้ข้างหลัง เสริมสร้างการมีส่วนร่วมของประชาชนในการพัฒนาทางสังคม เป็นสังคมแห่งการเรียนรู้ มีภูมิคุ้มกันและเอื้ออาทร มีทักษะในการดำรงชีวิต

- ประชาชนทุกช่วงวัยตั้งแต่ทารกแรกเกิดจนถึงผู้สูงอายุ ได้รับการพัฒนาทั้งด้านร่างกาย สุขภาพ สติปัญญา คุณธรรมจริยธรรม มีทักษะการดำรงชีวิตในศตวรรษที่ ๒๑ มีภูมิคุ้มกันทางสังคม เป็นพลเมืองคุณภาพ

- ประชาชนมีคุณภาพชีวิตที่ดีทั่วหน้า ไม่ทิ้งใครไว้ข้างหลัง มีความมั่นคง ได้รับการส่งเสริมการดำรงชีวิตตามแนวทางปรัชญาของเศรษฐกิจพอเพียง ส่งเสริมการพัฒนาอาชีพที่เหมาะสม ลดอัตราส่วนหนี้เฉลี่ยต่อรายได้เฉลี่ยของครัวเรือนซึ่งจังหวัดราชบุรีมีอัตราสูง ๗.๖๖ เท่า ให้เหลือเท่ากับค่ากลางของประเทศ (๖.๙๒ เท่า) เป็นอย่างน้อย ตลอดจนลดสัดส่วนคนจนจากร้อยละ ๑๐.๙๙ ให้เหลือร้อยละ ๘.๕๐ การจัดหาและซ่อมแซมบ้านพักอาศัย ผู้สูงอายุและกลุ่มคนเปราะบางทางสังคมให้มีความมั่นคง ส่งเสริมชุมชนให้มีบทบาทในการพัฒนาปลอดภัยในชีวิตและทรัพย์สิน ตลอดจนการพัฒนาแนวทางการเข้าถึงข่าวสารและบริการด้านสุขภาพของประชาชนที่สะดวก รวดเร็ว

- สร้างการมีส่วนร่วมของประชาชนในการทำกิจกรรมสาธารณะและการมีส่วนร่วมของสถาบันศาสนา และองค์กรภาคธุรกิจในการพัฒนาจังหวัด โดยการส่งเสริมการเพิ่มสัดส่วนองค์กรชุมชน เมื่อเปรียบเทียบกับจำนวนประชากร (ปัจจุบันจังหวัดราชบุรีมีองค์กรชุมชน ๒๐.๗๓ แห่ง/ประชากรแสนคน เป็นลำดับที่ ๗๑ ของประเทศ โดยค่ากลางของประเทศ ๑๔๒.๘๒ แห่งต่อประชากรแสนคน) ให้สามารถมีส่วนร่วมในการพัฒนาในชุมชนมากขึ้น

- เป็นชุมชนเข้มแข็ง ชุมชนคุณธรรม มีศักยภาพในการพึ่งตนเอง ส่งเสริมยกระดับบทบาทชุมชนเป็นหน่วยสำคัญของการพัฒนาโดยประชาชนในชุมชนมีส่วนร่วมในการพัฒนาและแก้ไขปัญหาของชุมชน การน้อมนำปรัชญาของเศรษฐกิจพอเพียงเป็นแนวทางการดำรงชีวิต ส่งเสริมการพัฒนาและรื้อฟื้นหมู่บ้านเศรษฐกิจพอเพียง และหมู่บ้านศีล ๕ ที่มีอยู่ให้สามารถประกอบกิจกรรมอย่างจริงจัง

๒) พันธกิจ

- ๑) พัฒนาเศรษฐกิจให้ขยายตัวอย่างต่อเนื่องและเข้มแข็ง
- ๒) เสริมสร้างสังคมที่มีคุณภาพ ประชาชนมีภูมิคุ้มกันต่อการเปลี่ยนแปลง
- ๓) จัดการทรัพยากรธรรมชาติและสิ่งแวดล้อมรองรับการเติบโตอย่างเหมาะสมและยั่งยืน

๓) เป้าประสงค์รวม (Ultimate Goal) จังหวัดราชบุรีได้กำหนดเป้าประสงค์รวม ดังนี้

- ๑) จังหวัดมีการเติบโตทางเศรษฐกิจและความสามารถในการแข่งขัน
- ๒) ประชาชนมีคุณภาพชีวิตที่ดี มั่นคง เป็นสังคมคุณภาพ เข้มแข็งและแบ่งปัน
- ๓) การอนุรักษ์ทรัพยากรธรรมชาติและจัดการสิ่งแวดล้อมที่มีประสิทธิภาพยิ่งขึ้น



๔) ตัวชี้วัดและค่าเป้าหมายเป้าประสงค์รวม

เป้าประสงค์รวม	ตัวชี้วัด	ค่าฐาน	หน่วยนับ	ค่าเป้าหมายรายปี				
				๒๕๖๖	๒๕๖๗	๒๕๖๘	๒๕๖๙	๒๕๗๐
๑.จังหวัดมีการเติบโตทางเศรษฐกิจและความสามารถในการแข่งขัน	๑.๑ อัตราการเปลี่ยนแปลงของผลิตภัณฑ์มวลรวมจังหวัด	๒๐๑,๕๗๑ ล้านบาท (ปี ๒๕๖๒)	ร้อยละ	๓	๓.๕	๔	๔.๕	๕
	๑.๒ อัตราส่วนหนี้เฉลี่ยต่อรายได้เฉลี่ยของครัวเรือน ลดลง	๕๖ เท่า (ปี ๒๕๖๒)	เท่า	๕.๕		๕.๓		๕.๑
	๑.๓ อัตราการเปลี่ยนแปลงของผลิตภัณฑ์มวลรวมจังหวัดภาคการเกษตร	๓๒,๙๙๔ (ล้านบาท) ขยายตัว ๑๑.๑๕ (ปี ๒๕๖๒)	ร้อยละ	๑๐	๑๐.๒๐	๑๐.๕๐	๑๑	๑๑.๑๕
	๑.๔ อัตราการขยายตัวรายได้จากการท่องเที่ยวที่เพิ่มขึ้นเทียบกับปีที่ผ่านมาก	๔๒๕๑.๘๔ ล้านบาท (ปี ๒๕๖๒)	ร้อยละ	-๕๐	-๓๕	-๑๕	๑	๒
๒. ครอบครัวยุคใหม่และชุมชนมีคุณภาพชีวิตที่ดี มั่นคง เป็นสังคมเข้มแข็งที่แบ่งปัน	๒.๑ ร้อยละของประชากรที่มีรายจ่ายเพื่อการอุปโภคบริโภคเฉลี่ยต่อคนต่อเดือน ต่ำกว่าเส้นความยากจนที่ลดลง	๑๐.๙๙ (ปี ๒๕๖๒) เส้นความยากจน ๒,๘๒๕ บาท	ร้อยละ	๑๐.๕๐	๑๐.๐๐	๙.๕๐	๙.๐๐	๘.๕๐
	๒.๒ สัมประสิทธิ์การกระจายรายได้ (Gini Coefficient)	๐.๔๒ (ปี ๒๕๖๐) ๐.๓๗ (ปี ๒๕๕๘)	ค่า	๐.๔๐		๐.๓๙		๐.๓๗
๓.การอนุรักษ์ทรัพยากรธรรมชาติและจัดการสิ่งแวดล้อมที่มีประสิทธิภาพยิ่งขึ้น	๓.๑ อัตราการเปลี่ยนแปลงของพื้นที่ป่าไม้ในจังหวัด	๐.๑๑ (ปี ๒๕๖๑)	ร้อยละ	๐.๑๒	๐.๑๓	๐.๑๔	๐.๑๕	๐.๑๖
	๓.๑ สัดส่วนปริมาณขยะที่กำจัดถูกต้องต่อปริมาณขยะที่เกิดขึ้น	๑๓.๓๘ (ปี ๒๕๖๑)	ร้อยละ	๑๕	๒๐	๒๕	๓๐	๓๕

๕) ประเด็นยุทธศาสตร์ และกลยุทธ์การพัฒนา**ประเด็นยุทธศาสตร์ที่ ๑ การส่งเสริมและพัฒนาการเกษตรสีเขียวแบบครบวงจร
สู่เมืองอาหารปลอดภัยอย่างมั่นคงและยั่งยืน**

กลยุทธ์ที่ ๑ เพิ่มประสิทธิภาพการบริหารจัดการสินค้าเกษตรตลอดห่วงโซ่อุปทานเพื่อการแข่งขัน

กลยุทธ์ที่ ๒ การบริหารจัดการทรัพยากรเกษตรอย่างสมดุลยั่งยืน

กลยุทธ์ที่ ๓ สร้างความเข้มแข็งให้กับเกษตรกรและสถาบันเกษตรกร

กลยุทธ์ที่ ๔ การส่งเสริมการเกษตรเพื่อสุขภาพ

**ประเด็นยุทธศาสตร์ที่ ๒ สร้างมูลค่าและคุณค่าเพิ่มจากการท่องเที่ยวและบริการ
วิถีใหม่อย่างมีคุณภาพบนฐานอัตลักษณ์ชุมชนเชิงสร้างสรรค์**

กลยุทธ์ที่ ๑ เสริมสร้างความเข้มแข็งและการสร้างความเชื่อมั่นด้านความปลอดภัยในการ
ท่องเที่ยวของอุตสาหกรรมการท่องเที่ยวที่เติบโตจากชุมชน เชื่อมโยงการ
ท่องเที่ยวสู่สากลและเสริมสร้างเศรษฐกิจการท่องเที่ยวด้วยบริการที่มีมูลค่าสูง

กลยุทธ์ที่ ๒ สร้างสรรค์นวัตกรรมทางการค้าการลงทุน การบริการ การท่องเที่ยว การกีฬา
และการตลาด เพื่อรองรับการขับเคลื่อนยุทธศาสตร์ทางเศรษฐกิจ การพัฒนาสู่
สังคมดิจิทัล และตามแนวคิดการพัฒนาเศรษฐกิจแบบองค์รวม (BCG Model)
– เศรษฐกิจชีวภาพ (Bio Economy) เศรษฐกิจหมุนเวียน (Circular
Economy) และเศรษฐกิจสีเขียว (Green Economy)

กลยุทธ์ที่ ๓ เสริมสร้างขีดความสามารถการแข่งขันและความเชื่อมั่นด้านความปลอดภัยใน
เชิงธุรกิจของภาคบริการและเมืองการค้าที่มีศักยภาพทั้งฐานบริการเดิมและ
ฐานบริการใหม่ เพื่อส่งเสริมให้เศรษฐกิจของจังหวัดเติบโตต่อเนื่องอย่าง
เข้มแข็ง

กลยุทธ์ที่ ๔ ส่งเสริมการพัฒนาเศรษฐกิจชุมชนและการสร้างอาชีพจากฐานธรรมชาติ
วัฒนธรรมและภูมิปัญญาท้องถิ่น

กลยุทธ์ที่ ๕ พัฒนาโครงสร้างพื้นฐานเมืองคมนาคม และการบริหารจัดการขนส่งให้มีความปลอดภัย
ทรัพย์สินของนักท่องเที่ยวและรองรับการท่องเที่ยว การขับเคลื่อนทางเศรษฐกิจ
และการเชื่อมโยงการค้าชายแดน

ประเด็นยุทธศาสตร์ที่ ๓ ส่งเสริมการค้าพัฒนาเศรษฐกิจฐานรากสู่ความยั่งยืน

กลยุทธ์ที่ ๑ ส่งเสริมให้สินค้าได้รับการขึ้นทะเบียนสิ่งบ่งชี้ทางภูมิศาสตร์

กลยุทธ์ที่ ๒ ให้ความรู้คำแนะนำด้านการออกแบบผลิตภัณฑ์

กลยุทธ์ที่ ๓ เพิ่มช่องทางการตลาดสำหรับจำหน่ายสินค้าเกษตร OTOP SMEs
พัฒนาความรู้ด้านการตลาดออนไลน์

กลยุทธ์ที่ ๔ พัฒนาความรู้ด้านการตลาด

ประเด็นยุทธศาสตร์ที่ ๔ การพัฒนาคุณภาพสร้างสังคมแห่งความสุข

กลยุทธ์ที่ ๑ พัฒนาสุขภาวะคนทุกช่วงวัย และส่งเสริมสุขภาพป้องกันโรคเชิงรุก โดยใช้
กลไก พชจ., พชอ., พชต. รวมถึงส่งเสริมการออมและการลงทุน

กลยุทธ์ที่ ๒ ยกระดับคุณภาพชีวิตประชาชนและสร้างโอกาสให้แก่กลุ่มคนจน คนเปราะบาง
เพื่อลดความเหลื่อมล้ำ

กลยุทธ์ที่ ๓ พัฒนาทุนทางสังคม

กลยุทธ์ที่ ๔ เสริมสร้างชุมชนเข้มแข็ง



กลยุทธ์ที่ ๕ เสริมสร้างความมั่นคง ปลอดภัยในการดำรงชีวิตของประชาชน
ประเด็นยุทธศาสตร์ที่ ๕ การจัดการทรัพยากรธรรมชาติและสิ่งแวดล้อมที่เหมาะสม
ประชาชนมีคุณภาพชีวิตที่ดีพร้อมรับการเปลี่ยนแปลงสู่การพัฒนาที่ยั่งยืน

กลยุทธ์ที่ ๑ การบริหารจัดการทรัพยากรธรรมชาติที่มีประสิทธิภาพและคุ้มค่าในเชิงการปฏิบัติและลดผลกระทบจากการเปลี่ยนแปลงด้านทรัพยากรธรรมชาติและสิ่งแวดล้อม

กลยุทธ์ที่ ๒ ประชาชนมีคุณภาพชีวิตที่ดีภายใต้ระบบทรัพยากรธรรมชาติและสิ่งแวดล้อมที่สมดุล

กลยุทธ์ที่ ๓ ส่งเสริมการมีส่วนร่วมกับผู้มีส่วนได้ส่วนเสียทั้งระดับท้องถิ่น ในการพัฒนาความพร้อมเพื่อรับมือกับการเปลี่ยนแปลงสภาพภูมิอากาศและภัยธรรมชาติ

กลยุทธ์ที่ ๔ บริหารจัดการทรัพยากรน้ำที่มีประสิทธิภาพสร้างสมดุลระหว่างต้นทุนน้ำที่มีอยู่และน้ำที่ถูกใช้ไปได้เหมาะสมกับบริบท และความต้องการของประชาชนได้อย่างเต็มประสิทธิภาพในทุกพื้นที่

กลยุทธ์ที่ ๕ การทำงานโดยใช้เทคโนโลยีดิจิทัลเต็มรูปแบบเพื่อให้ได้ข้อมูลที่ถูกต้อง รวดเร็วทันสมัยสำหรับผู้บริหารใช้ในการตัดสินใจบนฐานข้อมูลเดียวกัน

ประเด็นยุทธศาสตร์ที่ ๖ การพัฒนาเพื่อเสริมความมั่นคง

กลยุทธ์ที่ ๑ เสริมสร้างความรักสามัคคีในกลุ่มประชาชน และการธำรงไว้ในสถาบันหลักของชาติ

กลยุทธ์ที่ ๒ เสริมสร้างความเข้มแข็งพื้นที่เป้าหมายเพื่อเสริมความมั่นคง

กลยุทธ์ที่ ๓ เสริมสร้าง ความมั่นคงตามแนวชายแดน

๑.๕ ยุทธศาสตร์การพัฒนาขององค์กรปกครองส่วนท้องถิ่นในเขตจังหวัดราชบุรี

(พ.ศ. ๒๕๖๖ – ๒๕๗๐)

๑) วิสัยทัศน์

“เมืองน่าอยู่ เศรษฐกิจมั่นคง สังคมเป็นสุข สิ่งแวดล้อมดี การศึกษาสาธารณสุขเด่น
คุณภาพชีวิตดี การท่องเที่ยวที่ยั่งยืน”

๒) พันธกิจ

๑. พัฒนาระบบโครงสร้างพื้นฐาน สาธารณูปโภคและสาธารณูปการ
๒. ส่งเสริมระบบการวางผังเมืองรวมจังหวัดให้เป็นเมืองน่าอยู่
๓. ส่งเสริมการมีส่วนร่วมในการอนุรักษ์ทรัพยากรธรรมชาติและสิ่งแวดล้อมให้เป็นเมืองน่าอยู่
๔. ส่งเสริมและพัฒนาระบบการกำจัดขยะมูลฝอยและระบบบำบัดน้ำเสีย
๕. การรักษาความสงบเรียบร้อยและการป้องกันบรรเทาสาธารณภัย
๖. ส่งเสริมอาชีพและการดำเนินงานตามแนวของเศรษฐกิจพอเพียง
๗. สนับสนุนและเสริมสร้างความเข้มแข็งทุกภาคส่วนในการพัฒนาท้องถิ่น
๘. ส่งเสริมคุณภาพชีวิตและการแก้ไขปัญหาสังคม
๙. ส่งเสริมพัฒนาระบบการศึกษาและการกีฬา
๑๐. ส่งเสริมคุณธรรมและจริยธรรม
๑๑. ส่งเสริมภาคเกษตรอุตสาหกรรม
๑๒. ส่งเสริมการสาธารณสุข
๑๓. ส่งเสริมการท่องเที่ยวท้องถิ่น
๑๔. ส่งเสริมการศาสนา ศิลปวัฒนธรรม จารีตประเพณีและภูมิปัญญาท้องถิ่น
๑๕. การเตรียมความพร้อมเพื่อรองรับการเข้าสู่ประชาคมอาเซียน



แผนพัฒนาท้องถิ่น (พ.ศ.๒๕๖๖ – ๒๕๗๐) แก้ไข ครั้งที่ ๑/๒๕๖๖

๑๖. การประสานแผนพัฒนาท้องถิ่นและการบูรณาการการทำงานร่วมกัน

๑๗. ส่งเสริมภาคเกษตรที่ปลอดภัย

๓) ยุทธศาสตร์การพัฒนา (Strategy)

ยุทธศาสตร์การพัฒนาที่ ๑ ด้านพัฒนาโครงสร้างพื้นฐาน สาธารณูปโภคและสาธารณูปการ
แนวทางการพัฒนา

- พัฒนาระบบการคมนาคม การจัดการขนส่งและไฟฟ้าสาธารณะ
- พัฒนาแหล่งน้ำเพื่อการอุปโภค – บริโภคและเกษตรตลอดจนการป้องกันน้ำท่วมและภัยแล้ง
- พัฒนาการวางผังการใช้ที่ดินให้เป็นเมืองน่าอยู่

ยุทธศาสตร์การพัฒนาที่ ๒ ด้านส่งเสริมคุณภาพชีวิต

แนวทางการพัฒนา

- ส่งเสริมคุณภาพชีวิตและการแก้ไขปัญหาสังคม
- ส่งเสริมการศึกษา การศึกษาและการเรียนรู้
- ส่งเสริมการสาธารณสุข สวัสดิการสังคม สวัสดิการชุมชนและนันทนาการ
- ส่งเสริมอาชีพและการดำเนินงานตามแนวปรัชญาของเศรษฐกิจพอเพียง

ยุทธศาสตร์การพัฒนาที่ ๓ ด้านการจัดระเบียบชุมชน/สังคมและการรักษาความสงบเรียบร้อย

แนวทางการพัฒนา

- สนับสนุนการป้องกันและแก้ไขปัญหาอาชญากรรม
- ส่งเสริมประชาธิปไตย ความเสมอภาค สิทธิเสรีภาพของประชาชน
- ส่งเสริมการมีส่วนร่วมของประชาชนในการพัฒนาท้องถิ่น
- การรักษาความสงบเรียบร้อยและการป้องกันและบรรเทาสาธารณภัย

ยุทธศาสตร์การพัฒนาที่ ๔ ด้านการวางแผน การส่งเสริมการลงทุน พาณิชยกรรมและการ

ท่องเที่ยว

แนวทางการพัฒนา

- การจัดทำและประสานแผนพัฒนาท้องถิ่น
- ส่งเสริมการท่องเที่ยวและการค้าชายแดน
- พัฒนาศักยภาพการผลิต การขนส่ง การแข่งขัน และการเตรียมความพร้อมเพื่อรองรับเข้าสู่

ประชาคมเศรษฐกิจอาเซียน (AEC)

- ส่งเสริมเศรษฐกิจชุมชนและการพาณิชย์
- สนับสนุนและเสริมสร้างความเข้มแข็งในภาคการเกษตร
- การพัฒนาองค์กรและการบริหารกิจการบ้านเมืองที่ดี

ยุทธศาสตร์การพัฒนาที่ ๕ ด้านการบริหารจัดการและการอนุรักษ์ทรัพยากรธรรมชาติและสิ่งแวดล้อม

แนวทางการพัฒนา

- พัฒนาระบบการกำจัดขยะมูลฝอยและระบบบำบัดน้ำเสีย
- การบริหารจัดการและอนุรักษ์ฟื้นฟูทรัพยากรธรรมชาติและสิ่งแวดล้อม
- การจัดการสิ่งแวดล้อมและมลพิษต่าง ๆ

ยุทธศาสตร์การพัฒนาที่ ๖ ด้านศิลปะ วัฒนธรรม จารีตประเพณีและภูมิปัญญาท้องถิ่น

แนวทางการพัฒนา

- การส่งเสริมศาสนา ศิลปะ วัฒนธรรม จารีตประเพณีและภูมิปัญญาท้องถิ่น



๑.๖ ยุทธศาสตร์ขององค์การบริหารส่วนจังหวัดราชบุรี (พ.ศ. ๒๕๖๖ - ๒๕๗๐)

๑) วิสัยทัศน์ (Vission)

“เมืองน่าอยู่ เศรษฐกิจมั่นคง สังคมเป็นสุข สิ่งแวดล้อมดี การศึกษาสาธารณสุขเด่น คุณภาพชีวิตดี การท่องเที่ยวที่ยั่งยืน”

๒) ยุทธศาสตร์การพัฒนา (Strategy)

(๑) ยุทธศาสตร์การพัฒนาที่ ๑ ด้านพัฒนาโครงสร้างพื้นฐาน สาธารณูปโภคและสาธารณูปการ

แนวทางการพัฒนา

- พัฒนาระบบการคมนาคม การจัดการขนส่งและไฟฟ้าสาธารณะ
- พัฒนาแหล่งน้ำเพื่อการอุปโภค - บริโภคและเกษตรตลอดจนการป้องกันน้ำท่วมและภัยแล้ง
- พัฒนาการวางผังการใช้ที่ดินให้เป็นเมืองน่าอยู่

(๒) ยุทธศาสตร์การพัฒนาที่ ๒ ด้านส่งเสริมคุณภาพชีวิต

แนวทางการพัฒนา

- ส่งเสริมคุณภาพชีวิตและการแก้ไขปัญหาสังคม
- ส่งเสริมการศึกษา การศึกษาและการเรียนรู้
- ส่งเสริมการสาธารณสุขสวัสดิการสังคม สวัสดิการชุมชนและนันทนาการ
- ส่งเสริมอาชีพและการดำเนินงานตามแนวปรัชญาของเศรษฐกิจพอเพียง

(๓) ยุทธศาสตร์การพัฒนาที่ ๓ ด้านการจัดระเบียบชุมชน/สังคมและการรักษาความสงบเรียบร้อย

แนวทางการพัฒนา

- สนับสนุนการป้องกันและแก้ไขปัญหาอาชญากรรม
- ส่งเสริมประชาธิปไตยความเสมอภาค สิทธิเสรีภาพและหน้าที่ของประชาชนเพื่อความเป็นพลเมือง
- การรักษาความสงบเรียบร้อยและการป้องกันบรรเทาสาธารณภัย

(๔) ยุทธศาสตร์การพัฒนาที่ ๔ ด้านการวางแผน การส่งเสริมการลงทุน พาณิชยกรรม และการท่องเที่ยว

แนวทางการพัฒนา

- การวางแผน การประสาน แผนและการส่งเสริมการมีส่วนร่วมของประชาชนในการพัฒนาท้องถิ่น
- ส่งเสริมการท่องเที่ยวท้องถิ่นและการค้าชายแดน
- การเตรียมความพร้อมเพื่อรองรับการเข้าสู่ประชาคมอาเซียน
- ส่งเสริมเศรษฐกิจชุมชนการพาณิชย์และการเสริมสร้างความเข้มแข็งในภาคการเกษตรและอุตสาหกรรม
- การพัฒนาองค์กรและการบริหารจัดการบ้านเมืองที่ดี

(๕) ยุทธศาสตร์การพัฒนาที่ ๕ ด้านการบริหารจัดการและการอนุรักษ์ทรัพยากรธรรมชาติ และสิ่งแวดล้อม

แนวทางการพัฒนา

- พัฒนาระบบการกำจัดและการบริหารจัดการขยะมูลฝอยรวม



- พัฒนาระบบบำบัดน้ำเสีย
- การบริหารจัดการ อนุรักษ์ฟื้นฟูและปกป้องทรัพยากรธรรมชาติและสิ่งแวดล้อม
- กำจัดกำรมลพิษต่าง ๆ

(๖) ยุทธศาสตร์การพัฒนาที่ ๖ ด้านศิลปะ วัฒนธรรม จารีตประเพณีและภูมิปัญญาท้องถิ่น

แนวทางการพัฒนา

- การส่งเสริมและอนุรักษ์ศาสนา ศิลปะ วัฒนธรรม จารีตประเพณีและภูมิปัญญาท้องถิ่น
- ส่งเสริมให้ประชาชนมีความตระหนักในสถาบันชาติ ศาสนา พระมหากษัตริย์

๒. ยุทธศาสตร์ขององค์การบริหารส่วนตำบลเบิกไพร

๒.๑ วิสัยทัศน์

“พัฒนาอย่างยั่งยืน ฟื้นฟูเศรษฐกิจ เพื่อคุณภาพชีวิตที่ดี”

๒.๒ ยุทธศาสตร์

องค์การบริหารส่วนตำบลเบิกไพรได้กำหนดยุทธศาสตร์ในการพัฒนาตำบลทั้งในด้านเศรษฐกิจสังคมและวัฒนธรรม ให้ครอบคลุมและสอดคล้องกับแนวทางการพัฒนาในช่วงสามปี โดยกำหนดยุทธศาสตร์และแนวทางการพัฒนาไว้ดังนี้

ยุทธศาสตร์ที่ ๑ การพัฒนาด้านโครงสร้างพื้นฐาน สาธารณูปโภค และสาธารณูปการ

เป็นการพัฒนาด้านกายภาพเกี่ยวกับสาธารณูปโภค สาธารณูปการต่าง ๆ เพื่อยกระดับความเป็นอยู่และอำนวยความสะดวกในชุมชน มีแนวทางการพัฒนาคือ

แนวทางการพัฒนาที่ ๑ การคมนาคมและการขนส่ง ประกอบด้วย

๑. ทางบก เช่น การก่อสร้างและบำรุงรักษาถนนและสะพาน การดูแล จัดตั้งสถานีขนส่ง การจัดการจราจรในเขตพื้นที่

๒. ทางน้ำ เช่น การบำรุงรักษาทางน้ำ การก่อสร้างและดูแลสถานีขนส่งทางน้ำ (ท่าเทียบเรือ)

แนวทางการพัฒนาที่ ๒ สาธารณูปโภค ได้แก่ ด้านแหล่งน้ำ ระบบประปาชนบท อาทิ การดูแล รักษา พัฒนา ซ่อมแซมบำรุงแหล่งน้ำ และระบบประปาชนบท

แนวทางการพัฒนาที่ ๓ สาธารณูปการ ประกอบด้วย

๑. การจัดให้มีตลาด อาทิ การจัดให้มีการควบคุมตลาด

๒. การจัดตั้งและดูแลตลาดกลาง

๓. การผังเมือง อาทิ การจัดทำผังเมืองรวมจังหวัด และการวางและปรับปรุงผังเมืองรวม

๔. การควบคุมอาคาร อาทิ การควบคุมอาคาร และการเปรียบเทียบปรับคดีความผิดตาม

กฎหมายว่าด้วยการควบคุมอาคาร

ยุทธศาสตร์ที่ ๒ การพัฒนาด้านเศรษฐกิจพอเพียง (การพัฒนาคนและสังคมงานส่งเสริมคุณภาพชีวิต)

เป็นการพัฒนาเกี่ยวกับการพัฒนาคุณภาพชีวิตของประชาชนและรวมทั้งเสริมสร้างความเข้มแข็งของชุมชน

แนวทางการพัฒนาที่ ๑ การส่งเสริมอาชีพ อาทิ การฝึกอบรม ส่งเสริม พัฒนากลุ่มอาชีพต่าง ๆ

ส่วนที่ ๒ ยุทธศาสตร์การพัฒนากองคกรปกครองส่วนท้องถิ่น



แนวทางการพัฒนาที่ ๒ **สวัสดิการสังคม** ได้แก่ การสังคมสงเคราะห์พัฒนาคุณภาพชีวิต เด็ก สตรี คนชรา ผู้ด้อยโอกาส อาทิจานศูนย์พัฒนาเด็กเล็ก การสงเคราะห์เบี้ยยังชีพผู้สูงอายุ การสงเคราะห์เบี้ยยังชีพคนพิการ และครอบครัวผู้ด้อยโอกาส การสงเคราะห์เบี้ยยังชีพผู้ป่วยเอดส์ เป็นต้น

แนวทางการพัฒนาที่ ๓ **นันทนาการ**

๑. การส่งเสริมการกีฬา อาทิจากจัดหาอุปกรณ์กีฬา การก่อสร้าง บำรุงรักษาสวนกีฬา
๒. การจัดให้มีสถานที่พักผ่อนหย่อนใจ อาทิจากบริหารจัดการ คูคลอง บำรุงรักษาสวนสาธารณะ

แนวทางการพัฒนาที่ ๔ **การศึกษา** เป็นการดำเนินการเกี่ยวกับการส่งเสริมและสนับสนุน การศึกษาของเด็ก เยาวชน และประชาชนโดยทั่วไป มีแนวทางการพัฒนา คือ

๑. การจัดการศึกษาในระบบ อาทิจากจัดการศึกษาก่อนวัยเรียน หรือปฐมวัย การจัดการศึกษาขั้นพื้นฐาน และการจัดการศึกษาสงเคราะห์
๒. การศึกษานอกระบบ อาทิจากบริการการศึกษานอกโรงเรียน งานห้องสมุดประชาชน

แนวทางการพัฒนาที่ ๕ **การสาธารณสุข** เป็นการดำเนินงานเกี่ยวกับส่งเสริมสุขภาพอนามัย ของประชาชนการแพร่ระบาดของโรคติดต่อ มีแนวทางการพัฒนา คือ

๑. การสาธารณสุขและการรักษาพยาบาล อาทิจากส่งเสริมสุขภาพจิต และป้องกันปัญหาสุขภาพจิต และการส่งเสริมสุขภาพแม่และเด็ก
๒. การป้องกันและควบคุมโรคติดต่อ อาทิจากควบคุมและป้องกันโรคติดต่อต่างๆ
๓. งานศูนย์บริการสาธารณสุข

แนวทางการพัฒนาที่ ๖ **การปรับปรุงแหล่งชุมชนแออัดและที่อยู่อาศัย** อาทิจากแก้ไขปัญหาชุมชนแออัด การจัดการเกี่ยวกับที่อยู่อาศัยสำหรับผู้มีรายได้น้อย

แนวทางการพัฒนาที่ ๗ **การป้องกันและแก้ไขปัญหายาเสพติด** อาทิจากการเฝ้าระวัง การป้องกัน การบำบัดรักษา และฟื้นฟูผู้ที่มีปัญหาเกี่ยวกับยาเสพติด อีกทั้งมีการรณรงค์ให้ประชาชนตระหนักถึงพิษภัยของยาเสพติด

ยุทธศาสตร์ที่ ๓ **การพัฒนาด้านการจัดระเบียบชุมชน/สังคม และการรักษาความสงบเรียบร้อย**

แนวทางการพัฒนาที่ ๑ **การส่งเสริมประชาธิปไตย ความเสมอภาค สิทธิเสรีภาพของประชาชน**

แนวทางการพัฒนาที่ ๒ **การส่งเสริมการมีส่วนร่วมของประชาชนในการพัฒนาท้องถิ่น** อาทิจากการประชุมสภาท้องถิ่น การจัดทำข้อบัญญัติท้องถิ่น การวางแผนพัฒนาท้องถิ่น การจัดทำงบประมาณรายจ่าย การจัดซื้อจัดจ้าง การเงิน/บัญชี การติดตามประเมินผล

แนวทางการพัฒนาที่ ๓ **การป้องกันและบรรเทาสาธารณภัย** อาทิจากช่วยเหลือผู้ประสบภัยเบื้องต้น

แนวทางการพัฒนาที่ ๔ **การรักษาความสงบเรียบร้อยและความปลอดภัยในชีวิตและทรัพย์สิน**

ยุทธศาสตร์ที่ ๔ **การพัฒนาด้านการวางแผน การส่งเสริมการลงทุน พาณิชยกรรม และการท่องเที่ยว**

แนวทางการพัฒนาที่ ๑ **การวางแผนพัฒนาท้องถิ่น** อาทิจากจัดทำแผนพัฒนาท้องถิ่น การประสานการจัดทำแผนพัฒนาจังหวัด และการจัดระบบข้อมูลเพื่อการวางแผน



แนวทางการพัฒนาที่ ๒ การพัฒนาเทคโนโลยี อาทิ การบริการ การถ่ายทอดเทคโนโลยี
เกษตรชุมชน

แนวทางการพัฒนาที่ ๓ การส่งเสริมการลงทุนพัฒนาศักยภาพการผลิต การขนส่ง การ
แข่งขันและการเตรียมความพร้อมเพื่อรองรับการเข้าสู่ประชาคมเศรษฐกิจอาเซียน อาทิ งานบริการข้อมูล นัก
ลงทุน งานเผยแพร่และชักจูงการลงทุน และการเตรียมความพร้อมเข้าสู่ประชาคมอาเซียน

แนวทางการพัฒนาที่ ๔ การพาณิชย์กรรม อาทิ งานทะเบียนพาณิชย์

แนวทางการพัฒนาที่ ๕ การพัฒนาอุตสาหกรรม อาทิ การกำกับดูแลโรงงาน การอนุญาต
ให้ตั้งโรงงาน

แนวทางการพัฒนาที่ ๖ การท่องเที่ยว อาทิ การวางแผนการท่องเที่ยว การปรับปรุงดูแล
บำรุงรักษาสถานที่ท่องเที่ยว และจัดทำสื่อประชาสัมพันธ์

ยุทธศาสตร์ที่ ๕ การพัฒนาด้านการบริหารจัดการและการอนุรักษ์ทรัพยากรธรรมชาติ
สิ่งแวดล้อม

เป็นการพัฒนาซึ่งครอบคลุมกิจกรรมที่เกี่ยวกับการบำรุงรักษาสิ่งแวดล้อมและการจัดการ
ทรัพยากรธรรมชาติเพื่อให้เกิดความน่าอยู่และความยั่งยืน มีแนวทางการพัฒนาคือ

แนวทางการพัฒนาที่ ๑ การคุ้มครองดูแล บำรุงรักษา ใช้ประโยชน์จากป่าไม้ ที่ดิน
ทรัพยากรธรรมชาติ และสิ่งแวดล้อม อาทิ งานพัฒนาป่าชุมชน การควบคุมไฟป่า

แนวทางการพัฒนาที่ ๒ การจัดการสิ่งแวดล้อมและมลพิษต่าง ๆ อาทิ การติดตาม
ตรวจสอบเกี่ยวกับสิ่งแวดล้อมและมลพิษ งานสร้างจิตสำนึกด้านสิ่งแวดล้อม งานตรวจสอบคุณภาพน้ำ งาน
ตรวจสอบคุณภาพอากาศและเสียง การกำจัดขยะมูลฝอยและสิ่งปฏิกูล และการบำบัดน้ำเสีย

แนวทางการพัฒนาที่ ๓ การดูแลรักษาที่สาธารณะ อาทิ การดูแลรักษาและคุ้มครอง
ป้องกันที่สาธารณะประโยชน์

ยุทธศาสตร์ที่ ๖ การพัฒนาด้านศิลปะ ศาสนา วัฒนธรรม จารีตประเพณี และภูมิปัญญา
ท้องถิ่น

แนวทางการพัฒนาที่ ๑ การส่งเสริมศาสนา ศิลปะ วัฒนธรรม จารีตประเพณีและภูมิ
ปัญญาท้องถิ่น

แนวทางการพัฒนาที่ ๒ การส่งเสริมให้ประชาชนมีความตระหนักในสถาบันชาติ ศาสนา
พระมหากษัตริย์

ยุทธศาสตร์ที่ ๗ การพัฒนาด้านการบริหารกิจการบ้านเมืองที่ดี เพิ่มประสิทธิภาพการเมือง
การบริหาร การพัฒนาบุคลากร และกระบวนการประชาคม

แนวทางการพัฒนาที่ ๑ การพัฒนาบุคลากร

แนวทางการพัฒนาที่ ๒ การพัฒนารายได้

แนวทางการพัฒนาที่ ๓ การพัฒนาการจัดการเครื่องมือเครื่องใช้ที่ทันสมัยและสถานที่
ปฏิบัติงานให้เพียงพอและมีประสิทธิภาพการให้บริการแก่ประชาชน

แนวทางการพัฒนาที่ ๔ การให้บริการแก่ประชาชน โดยจัดให้บริการทั้งในและนอก
สำนักงานรวมทั้งการอำนวยความสะดวกแก่ผู้มาติดต่องานต่าง ๆ รวมทั้งการเผยแพร่ประชาสัมพันธ์ข้อมูล
ข่าวสารต่าง ๆ ให้ประชาชนทราบ



๒.๓ เป้าประสงค์

๑. เพื่อพัฒนาด้านโครงสร้างพื้นฐาน สาธารณูปโภค และสาธารณูปการ
๒. เพื่อพัฒนาด้านเศรษฐกิจพอเพียง (การพัฒนาคนและสังคมงานส่งเสริมคุณภาพชีวิต)
๓. เพื่อพัฒนาด้านการจัดระเบียบชุมชน/สังคม และการรักษาความสงบเรียบร้อย
๔. เพื่อพัฒนาด้านการวางแผน การส่งเสริมการลงทุน พาณิชยกรรม และการท่องเที่ยว
๕. เพื่อพัฒนาด้านการบริหารจัดการและการอนุรักษ์ทรัพยากรธรรมชาติสิ่งแวดล้อม
๖. เพื่อพัฒนาด้านศิลปะ ศาสนา วัฒนธรรม จารีตประเพณี และภูมิปัญญาท้องถิ่น
๗. พัฒนาด้านการบริหารกิจการบ้านเมืองที่ดี เพิ่มประสิทธิภาพการเมือง การบริหาร การพัฒนาบุคลากร และกระบวนการประชาคม

๒.๔ ตัวชี้วัด

๑. กรณีโครงการโครงสร้างพื้นฐาน วัดคุณภาพงานจากการที่ คกก.ตรวจรับงานจ้างตรวจรับงาน โดยจะต้องได้คุณภาพงานที่ดี ไม่มีปัญหาและข้อท้วงติง
๒. กรณีโครงการด้านอื่นๆ วัดจากการบรรลุวัตถุประสงค์ที่กำหนดไว้ในโครงการทุกประการ

๒.๕ ค่าเป้าหมาย

ยุทธศาสตร์ที่ ๑ การพัฒนาด้านโครงสร้างพื้นฐาน สาธารณูปโภคและสาธารณูปการ

๑. เส้นทางคมนาคมที่มีมาตรฐาน
๒. เส้นทางคมนาคมมีความสะดวก ปลอดภัยในการสัญจรไป-มา
๓. ทุกครัวเรือนมีไฟฟ้าใช้อย่างทั่วถึง
๔. หมู่บ้านมีไฟฟ้าสาธารณะส่องสว่างอย่างทั่วถึง
๕. ระบบประปาหมู่บ้านมีคุณภาพ สะอาดและปลอดภัย
๖. แหล่งน้ำอุปโภคบริโภคได้รับการปรับปรุงอย่างมีประสิทธิภาพประชาชนมีน้ำสะอาดและมีคุณภาพไว้ใช้อุปโภคบริโภค
๗. ลำห้วยทางระบายน้ำสามารถส่งน้ำได้อย่างมีประสิทธิภาพ

ยุทธศาสตร์ที่ ๒ การพัฒนาด้านเศรษฐกิจพอเพียง (การพัฒนาคนและสังคม งานส่งเสริมคุณภาพชีวิต)

๑. กลุ่มเกษตรกรและกลุ่มอาชีพมีความเข้มแข็งขึ้น
๒. แหล่งเรียนรู้ทางการเกษตร เพื่อส่งเสริม การฝึกอบรม การประกอบอาชีพ และขยายผลตามแนวคิดเศรษฐกิจพอเพียง
๓. กลุ่มอาชีพ/กลุ่มสตรีแม่บ้านให้มีอาชีพเสริมเพิ่มรายได้ให้ครัวเรือน
๔. ประชาชนได้ดำเนินชีวิตตามแนวทางปรัชญาเศรษฐกิจพอเพียง
๕. ประชาชนมีสุขภาวะที่ดีเข้าถึงบริการสาธารณสุขที่มีคุณภาพและมาตรฐานอย่างเท่าเทียม
๖. ส่งเสริมให้ศูนย์พัฒนาเด็กเล็กที่ได้มาตรฐาน
๗. ประชาชนมีโอกาสเรียนรู้ตลอดชีวิต
๘. การแข่งขันกีฬาและนันทนาการทำให้ประชาชนมีสุขภาพแข็งแรงขึ้น
๙. เด็กและเยาวชนได้ออกกำลังกายและห่างไกลยาเสพติด
๑๐. มีสนามกีฬาและสวนนันทนาการให้ประชาชนได้ออกกำลังกายมีสุขภาพแข็งแรง
๑๑. ประชาชนได้รับการสงเคราะห์และพัฒนาคุณภาพชีวิตผู้ที่ได้รับความเดือดร้อน



ยุทธศาสตร์ที่ ๓ การพัฒนาด้านการจัดระเบียบชุมชน/สังคมและการรักษาความสงบเรียบร้อย

๑. ประชาชนมีคุณภาพชีวิตที่ดีและปลอดภัย
๒. การปฏิบัติงานของ อปพร. ถูกต้องและรวดเร็ว

ยุทธศาสตร์ที่ ๔ การพัฒนาด้านการวางแผน การส่งเสริมการลงทุน พาณิชยกรรม และการท่องเที่ยว

๑. กลุ่มเป้าหมายมีความรู้ความเข้าใจเกี่ยวกับประชาคมอาเซียน
๒. แหล่งเรียนรู้เรื่องประชาคมอาเซียนครอบคลุมทุกด้าน
๓. เกษตรกรได้รับความรู้ในการเข้าสู่ประชาคมอาเซียน
๔. พัฒนาทักษะและศักยภาพของกำลังคน ภาครัฐและเตรียมความพร้อมบุคลากรภาครัฐเข้าสู่ประชาคมอาเซียน

ยุทธศาสตร์ที่ ๕ การพัฒนาด้านการบริหารจัดการและการอนุรักษ์ทรัพยากรธรรมชาติสิ่งแวดล้อม

๑. ประชาชนร่วมกันปรับปรุงภูมิทัศน์ภายในหมู่บ้านให้มีสภาพที่ดีขึ้น
๒. ประชาชนสามารถกำจัดขยะมูลฝอยได้อย่างถูกสุขลักษณะ

ยุทธศาสตร์ที่ ๖ การพัฒนาด้านศิลปะ ศาสนา วัฒนธรรม จารีตประเพณี และภูมิปัญญาท้องถิ่น

๑. ประชาชน สืบทอด พิธีกรรม อนุรักษ์ศิลปะ วัฒนธรรม ประเพณี แหล่งเรียนรู้ ภูมิปัญญาท้องถิ่นและปราชญ์ชาวบ้านในชุมชนท้องถิ่นให้คงอยู่สืบไป

ยุทธศาสตร์ที่ ๗ การพัฒนาด้านการบริหารกิจการบ้านเมืองที่ดี เพิ่มประสิทธิภาพ

การเมืองการบริหาร การพัฒนาบุคลากร และกระบวนการประชาคม

๑. มีการบริหารจัดการตามหลักธรรมาภิบาลอย่างมีประสิทธิภาพ
๒. ประชาชนมีส่วนร่วมเสนอแนวทางแก้ปัญหาในท้องถิ่น

๒.๖ กลยุทธ์

ยุทธศาสตร์ที่ ๑ การพัฒนาด้านโครงสร้างพื้นฐาน สาธารณูปโภคและสาธารณูปการ

แนวทางการพัฒนา	ตัวชี้วัดระดับกลยุทธ์
๑. ก่อสร้าง ซ่อมแซมและปรับปรุงระบบน้ำเพื่อการเกษตร เพื่ออุปโภคและบริโภค	- จำนวนแหล่งน้ำที่ได้รับการพัฒนาและฟื้นฟู - จำนวนแหล่งน้ำที่ได้รับการปรับปรุงและก่อสร้าง
๒. ก่อสร้าง ปรับปรุง ซ่อมแซมเส้นทางคมนาคม เช่น ถนนลูกรัง ถนนคอนกรีตเสริมเหล็ก ให้มีคุณภาพดีอยู่ตลอด	- จำนวนเส้นทางที่ได้รับการก่อสร้าง - จำนวนเส้นทางที่ได้รับการปรับปรุง ซ่อมแซม
๓. พัฒนาและปรับปรุงระบบไฟฟ้า ประปา สาธารณูปโภค ระบบสื่อสารให้มีคุณภาพดีขึ้น	- ร้อยละของครัวเรือนที่มีไฟฟ้าใช้ - จำนวนหมู่บ้านที่ได้รับการติดตั้ง/ซ่อมแซมไฟฟ้าสาธารณะให้ใช้งานได้ดีทุกแห่ง - ร้อยละของครัวเรือนที่มีน้ำอุปโภค บริโภคอย่างทั่วถึงสะอาดและปลอดภัย - จำนวนหมู่บ้านที่ได้รับความเดือดร้อน - ร้อยละของครัวเรือนมีน้ำสะอาด



ยุทธศาสตร์ที่ ๒ การพัฒนาด้านเศรษฐกิจพอเพียง (การพัฒนาคนและสังคม งานส่งเสริมคุณภาพชีวิต)

แนวทางการพัฒนา	ตัวชี้วัดระดับกลยุทธ์
๑. พัฒนาระบบทุนเพื่อการผลิตเพื่อการเกษตร	<ul style="list-style-type: none"> - จำนวนกลุ่มที่ได้รับการสนับสนุนพัฒนาแหล่งทุน - จำนวนครั้งที่จัดกิจกรรม - จำนวนหมู่บ้านที่ได้รับการสนับสนุนเงินทุนเศรษฐกิจชุมชน
๒. ส่งเสริมด้านการถ่ายทอดเทคโนโลยีด้านการเกษตร	<ul style="list-style-type: none"> - จำนวนโครงการที่ดำเนินการ - จำนวนศูนย์เรียนรู้เศรษฐกิจพอเพียง
๓. ส่งเสริมและสนับสนุนและพัฒนาผลิตภัณฑ์ชุมชน	<ul style="list-style-type: none"> - จำนวนกลุ่มอาชีพที่ได้รับการสนับสนุนทักษะในการประกอบอาชีพ - จำนวนโครงการที่ดำเนินการ
๔. ส่งเสริมให้ประชาชนให้ประชาชนได้รับความรู้ความเข้าใจและนำหลักปรัชญาเศรษฐกิจพอเพียงมาใช้ในการดำเนินชีวิต	<ul style="list-style-type: none"> - จำนวนโครงการที่ดำเนินการ - จำนวนครัวเรือนที่จัดทำบัญชีครัวเรือนและใช้ชีวิตตามหลักปรัชญาเศรษฐกิจพอเพียง
๕. ส่งเสริมการสาธารณสุข การสร้างสุขภาพ และป้องกันโรคติดต่อ เช่น โรคไข้เลือดออก โรคพิษสุนัขบ้า เป็นต้น	<ul style="list-style-type: none"> - จำนวนกลุ่มที่ได้รับการส่งเสริมสนับสนุน - จำนวนโครงการ/กิจกรรมที่ดำเนินการ - จำนวนศูนย์สาธารณสุขมูลฐานที่ได้รับการสนับสนุน - จำนวน รพ.สต./อสม.ที่ได้รับการจัดสรร - จำนวนกองทุนด้านสุขภาพ
๖. พัฒนาและส่งเสริมมาตรการอาหารสะอาดและปลอดภัย	<ul style="list-style-type: none"> - จำนวนโครงการ/กิจกรรมที่ดำเนินการ
๗. ส่งเสริมและพัฒนาระบบการศึกษาของศูนย์พัฒนาเด็กเล็ก	<ul style="list-style-type: none"> - จำนวนโครงการ/กิจกรรมส่งเสริมพัฒนาศูนย์ฯ ทั้ง ๖ ด้าน
๘. ส่งเสริมให้ประชาชนเข้าถึงการศึกษาขั้นพื้นฐานและการศึกษาตลอดชีพโดยทั่วถึง	<ul style="list-style-type: none"> - จำนวนสถานศึกษาที่ให้ความรู้กับประชาชนทั้งในและนอกระบบ
๙. ส่งเสริมและสนับสนุนการกีฬาและนันทนาการ	<ul style="list-style-type: none"> - จำนวนโครงการ/กิจกรรมที่ดำเนินการ - จำนวนครั้งที่จัดการแข่งขัน - จำนวนครั้งที่มีการจัดหา - จำนวนสนามกีฬาและสวนนันทนาการ
๑๐. สนับสนุนการจัดสวัสดิการชุมชน	<ul style="list-style-type: none"> - จำนวนโครงการ/กิจกรรมที่ให้การสงเคราะห์/พัฒนา - จำนวนกองทุนที่สนับสนุน - จำนวนโครงการ/กิจกรรมที่ส่งเสริมและสนับสนุน
๑๑. ส่งเสริมและพัฒนาคุณภาพชีวิตเด็ก สตรี คนชรา คนพิการ และผู้ด้อยโอกาส	<ul style="list-style-type: none"> - จำนวนกลุ่มเป้าหมายที่ได้รับการสงเคราะห์ - จำนวนโครงการ/กิจกรรมที่ดำเนินการ



ยุทธศาสตร์ที่ ๓ การพัฒนาด้านการจัดระเบียบชุมชน/สังคมและการรักษาความสงบเรียบร้อย

แนวทางการพัฒนา	ตัวชี้วัดระดับกลยุทธ์
๑. การป้องกันและบรรเทาสาธารณภัย เช่น ป้องกันน้ำท่วม ภัยแล้ง เป็นต้น	<ul style="list-style-type: none"> - ร้อยละของครัวเรือนที่ได้รับการป้องกันและบรรเทาสาธารณภัย - ร้อยละของประชาชนได้รับการช่วยเหลือจากการประสบสาธารณภัย - ร้อยละของหมู่บ้านเสี่ยงภัยได้รับการส่งเสริมการป้องกันและแก้ไขปัญหาสาธารณภัย
๒. สนับสนุนมาตรการป้องกันปราบปรามอาชญากรรมและยาเสพติดทุกประเภท	<ul style="list-style-type: none"> - จำนวนโครงการ/กิจกรรมที่ดำเนินการ
๓. ส่งเสริมและสนับสนุนการดำเนินงานด้านความมั่นคง ความปลอดภัยในชีวิตและทรัพย์สิน	<ul style="list-style-type: none"> - จำนวนโครงการ/กิจกรรมด้านการป้องกันและ ลดอุบัติเหตุจราจรช่วงเทศกาล - จำนวนครั้งที่ดำเนินการ

ยุทธศาสตร์ที่ ๔ การพัฒนาด้านการวางแผน การส่งเสริมการลงทุน พาณิชยกรรม และการท่องเที่ยว

แนวทางการพัฒนา	ตัวชี้วัดระดับกลยุทธ์
๑. ให้ความรู้เพื่อเตรียมความพร้อมสู่ประชาคมอาเซียน (AC)	<ul style="list-style-type: none"> - จำนวนประชาชนในหมู่บ้านที่ได้รับความรู้เรื่องประชาคมอาเซียน
๒. ส่งเสริมและสนับสนุนแหล่งเรียนรู้ของท้องถิ่นเพื่อรองรับอาเซียน	<ul style="list-style-type: none"> - จำนวนแหล่งเรียนรู้ของท้องถิ่นเพื่อรองรับอาเซียน
๓. พัฒนาระบบเทคโนโลยีสารสนเทศและสื่อสารของท้องถิ่น	<ul style="list-style-type: none"> - จำนวนโครงการที่ให้การสนับสนุนพัฒนาทางด้านเทคโนโลยีสารสนเทศและสื่อสารของท้องถิ่นเพื่อรองรับอาเซียน

ยุทธศาสตร์ที่ ๕ การพัฒนาด้านการบริหารจัดการและการอนุรักษ์ทรัพยากรธรรมชาติและสิ่งแวดล้อม

แนวทางการพัฒนา	ตัวชี้วัดระดับกลยุทธ์
๑. สนับสนุนการปรับปรุงภูมิทัศน์และการจัดการสิ่งแวดล้อมในชุมชนให้น่าอยู่	<ul style="list-style-type: none"> - ร้อยละของประชาชนมีส่วนร่วมในการอนุรักษ์ทรัพยากรธรรมชาติ/สิ่งแวดล้อม - ครัวเรือนที่ได้รับการกำจัดขยะมูลฝอยอย่างถูกสุขลักษณะ

ยุทธศาสตร์ที่ ๖ การพัฒนาด้านศิลปะ ศาสนา วัฒนธรรม จารีตประเพณี และภูมิปัญญาท้องถิ่น

แนวทางการพัฒนา	ตัวชี้วัดระดับกลยุทธ์
๑. ส่งเสริม พัฒนาและอนุรักษ์ศาสนา ศิลปวัฒนธรรม จารีตประเพณี ภูมิปัญญาท้องถิ่นและปราชญ์ชาวบ้าน	<ul style="list-style-type: none"> - จำนวนโครงการ/กิจกรรมที่ดำเนินงานส่งเสริมและอนุรักษ์วัฒนธรรมประเพณีท้องถิ่นไทย - จำนวนโครงการ/กิจกรรมส่งเสริมอนุรักษ์พระพุทธศาสนา - จำนวนแหล่งเรียนรู้ภูมิปัญญาท้องถิ่น



ยุทธศาสตร์ที่ ๗ การพัฒนาด้านการบริหารกิจการบ้านเมืองที่ดี เพิ่มประสิทธิภาพการเมืองการบริหาร การพัฒนาบุคลากร และกระบวนการประชาคม

แนวทางการพัฒนา	ตัวชี้วัดระดับกลยุทธ์
๑. ส่งเสริมพัฒนาองค์กรด้วยกระบวนการมีส่วนร่วมตามหลักธรรมาภิบาล	<ul style="list-style-type: none"> - จำนวนประชาชนที่เข้าร่วมประชุมประชาคม - จำนวนโครงการ/กิจกรรมที่ดำเนินการ - จำนวนครั้งที่เข้ารับการอบรม - จำนวนครั้งที่มีการจัดหาพัสดุ - จำนวนครั้งที่มีการปรับปรุงและเพิ่มอัตรากำลัง - จำนวนครั้งที่มีการปรับปรุงประสิทธิภาพการจัดเก็บภาษี - จำนวนครั้งที่มีการปรับปรุงอาคารสถานที่ - จำนวนครั้งที่มีการเสริมสร้างและปรับปรุงการบริหารงาน - จำนวนข้อบัญญัติ อบต.ที่ออกบังคับใช้
๒. ส่งเสริมการมีส่วนร่วมของประชาชนในการบริหารจัดการตามหลักธรรมาภิบาล	<ul style="list-style-type: none"> - จำนวนประชาชนที่ได้เข้ามามีส่วนร่วม - จำนวนหมู่บ้านที่ได้รับข้อมูลข่าวสาร - จำนวนหมู่บ้านที่เข้าร่วมกิจกรรม - จำนวนครั้งที่มีการจัดการประชาคม

๒.๗ จุดยืนทางยุทธศาสตร์

ยุทธศาสตร์ที่ ๑ การพัฒนาด้านโครงสร้างพื้นฐาน สาธารณูปโภค และสาธารณูปการ

๑. ก่อสร้างพัฒนาปรับปรุง แหล่งน้ำการเกษตร
๒. ก่อสร้าง พัฒนาและปรับปรุงโครงสร้างพื้นฐาน เช่น น้ำอุปโภคบริโภค ถนน ไฟฟ้า ประปา

ยุทธศาสตร์ที่ ๒ การพัฒนาด้านเศรษฐกิจพอเพียง (การพัฒนาคนและสังคม งานส่งเสริมคุณภาพชีวิต)

๑. ส่งเสริมสนับสนุนพัฒนาแหล่งทุนเพื่อการผลิตด้านการเกษตร
๒. ส่งเสริมและสนับสนุนการถ่ายทอดเทคโนโลยีด้านการเกษตรเพื่อเพิ่มผลผลิตและลดต้นทุนเพื่อการเกษตร
๓. ส่งเสริมสนับสนุนการพัฒนาอาชีพ ฝึกอบรมอาชีพ เพื่อนำไปสู่เศรษฐกิจชุมชนยั่งยืน
๔. ส่งเสริมให้ประชาชนได้รับความรู้ความเข้าใจและนำหลักปรัชญาเศรษฐกิจพอเพียงมาใช้ในการดำเนินชีวิต
๕. ส่งเสริมและสนับสนุนการสาธารณสุข ป้องกันโรค และมีการเฝ้าระวัง รักษามาตรฐาน มีอาหารปลอดภัย
๖. ส่งเสริมให้นักเรียนได้รับการพัฒนาอย่างเต็มศักยภาพ
๗. ส่งเสริมและสนับสนุนการกีฬา และนันทนาการ
๘. สนับสนุนการจัดสวัสดิการชุมชน

ยุทธศาสตร์ที่ ๓ การพัฒนาด้านการจัดระเบียบชุมชน/สังคมและการรักษาความสงบเรียบร้อย

๑. ส่งเสริมประชาธิปไตย ความเสมอภาค สิทธิเสรีภาพของประชาชน
๒. การป้องกันและบรรเทาสาธารณภัยต่างๆในพื้นที่



๓. ส่งเสริมการมีส่วนร่วมของประชาชนในการพัฒนาท้องถิ่น
๔. การรักษาความสงบเรียบร้อยและความปลอดภัยในชีวิตและทรัพย์สิน

ยุทธศาสตร์ที่ ๔ การพัฒนาด้านการวางแผน การส่งเสริมการลงทุน พาณิชยกรรม และการท่องเที่ยว

๑. ส่งเสริมการจัดทำแผนพัฒนาท้องถิ่น
๒. ส่งเสริมการประสานจัดทำแผนพัฒนาจังหวัด
๓. ส่งเสริมการจัดระบบข้อมูลเพื่อการวางแผน
๔. ส่งเสริมการพัฒนาเทคโนโลยี
๕. ส่งเสริมการลงทุนทางด้านงานบริการข้อมูลนักลงทุน งานเผยแพร่และชักจูงการลงทุน
๖. ส่งเสริมการพาณิชยกรรมทางด้านงานทะเบียนพาณิชย์
๗. ส่งเสริมการพัฒนาอุตสาหกรรมทางการกำกับดูแลโรงงาน และการอนุญาตให้ตั้งโรงงาน
๘. ส่งเสริมการท่องเที่ยวทางการวางแผนการท่องเที่ยว การปรับปรุงดูแลบำรุงรักษา สถานที่ท่องเที่ยว และจัดทำสื่อประชาสัมพันธ์
๙. ให้ความรู้เพื่อเตรียมความพร้อมสู่ประชาคมอาเซียน (AC)
๑๐. ส่งเสริมและสนับสนุนแหล่งเรียนรู้ของท้องถิ่นเพื่อรองรับอาเซียน

ยุทธศาสตร์ที่ ๕ การพัฒนาด้านการบริหารจัดการและการอนุรักษ์ทรัพยากรธรรมชาติสิ่งแวดล้อม

๑. สนับสนุนการปรับปรุงภูมิทัศน์และการจัดการสิ่งแวดล้อมในชุมชนให้น่าอยู่ส่งเสริมการคุ้มครองดูแล บำรุงรักษา ใช้ประโยชน์จากป่าไม้ ที่ดิน ทรัพยากรธรรมชาติ และสิ่งแวดล้อม ทางด้านงานพัฒนาป่าชุมชน การควบคุมไฟฟ้า
๒. ส่งเสริมการจัดการสิ่งแวดล้อมและมลพิษต่าง ๆ ทางด้าน การติดตาม ตรวจสอบเกี่ยวกับ สิ่งแวดล้อมและมลพิษ งานสร้างจิตสำนึกด้านสิ่งแวดล้อม งานตรวจสอบคุณภาพน้ำ งาน ตรวจสอบคุณภาพอากาศและเสียง การกำจัดขยะมูลฝอยและสิ่งปฏิกูล และการบำบัดน้ำเสีย
๓. ส่งเสริมการดูแลรักษาที่สาธารณะ ทางด้านการดูแลรักษาและคุ้มครองป้องกันที่สาธารณะ ประโยชน์

ยุทธศาสตร์ที่ ๖ การพัฒนาด้านศิลปะ ศาสนา วัฒนธรรม จารีตประเพณี และภูมิปัญญาท้องถิ่น

๑. ส่งเสริมและอนุรักษ์ศาสนา วัฒนธรรม ประเพณี และภูมิปัญญาท้องถิ่น
๒. ส่งเสริมการจัดการดูแลโบราณสถาน โบราณวัตถุ อาทิ บำรุงรักษาโบราณสถาน
๓. ส่งเสริมให้ประชาชนมีความตระหนักในสถาบันชาติ ศาสนา พระมหากษัตริย์

ยุทธศาสตร์ที่ ๗ การพัฒนาด้านการบริหารกิจการบ้านเมืองที่ดี เพิ่มประสิทธิภาพการเมืองการบริหาร การพัฒนาบุคลากร และกระบวนการประชาคม

๑. ส่งเสริมการพัฒนาบุคลากร
๒. ส่งเสริมการพัฒนารายได้
๓. ส่งเสริมการพัฒนาการจัดหาเครื่องมือเครื่องใช้ที่ทันสมัยและสถานที่ปฏิบัติงานให้เพียงพอ และมีประสิทธิภาพการให้บริการแก่ประชาชน
๔. ส่งเสริมการให้บริการแก่ประชาชน โดยจัดให้บริการทั้งในและนอกสำนักงาน รวมทั้งการอำนวยความสะดวกแก่ผู้มาติดต่องานต่าง ๆ รวมทั้งการเผยแพร่ประชาสัมพันธ์ข้อมูล ข่าวสารต่าง ๆ ให้ประชาชนทราบ



- ๕. ส่งเสริมพัฒนาระบบตามหลักธรรมาภิบาล (คุณธรรม นิติธรรม คัมค่า โปร่งใส การมีส่วนร่วม และรับผิดชอบ)
- ๖. ส่งเสริมการมีส่วนร่วมของประชาชนในการบริหารจัดการตามหลักธรรมาภิบาล

๒.๘ ความเชื่อมโยงของยุทธศาสตร์ในภาพรวม

ความเชื่อมโยงระหว่างแผนพัฒนาท้องถิ่นกับแผนพัฒนาระดับต่างๆ

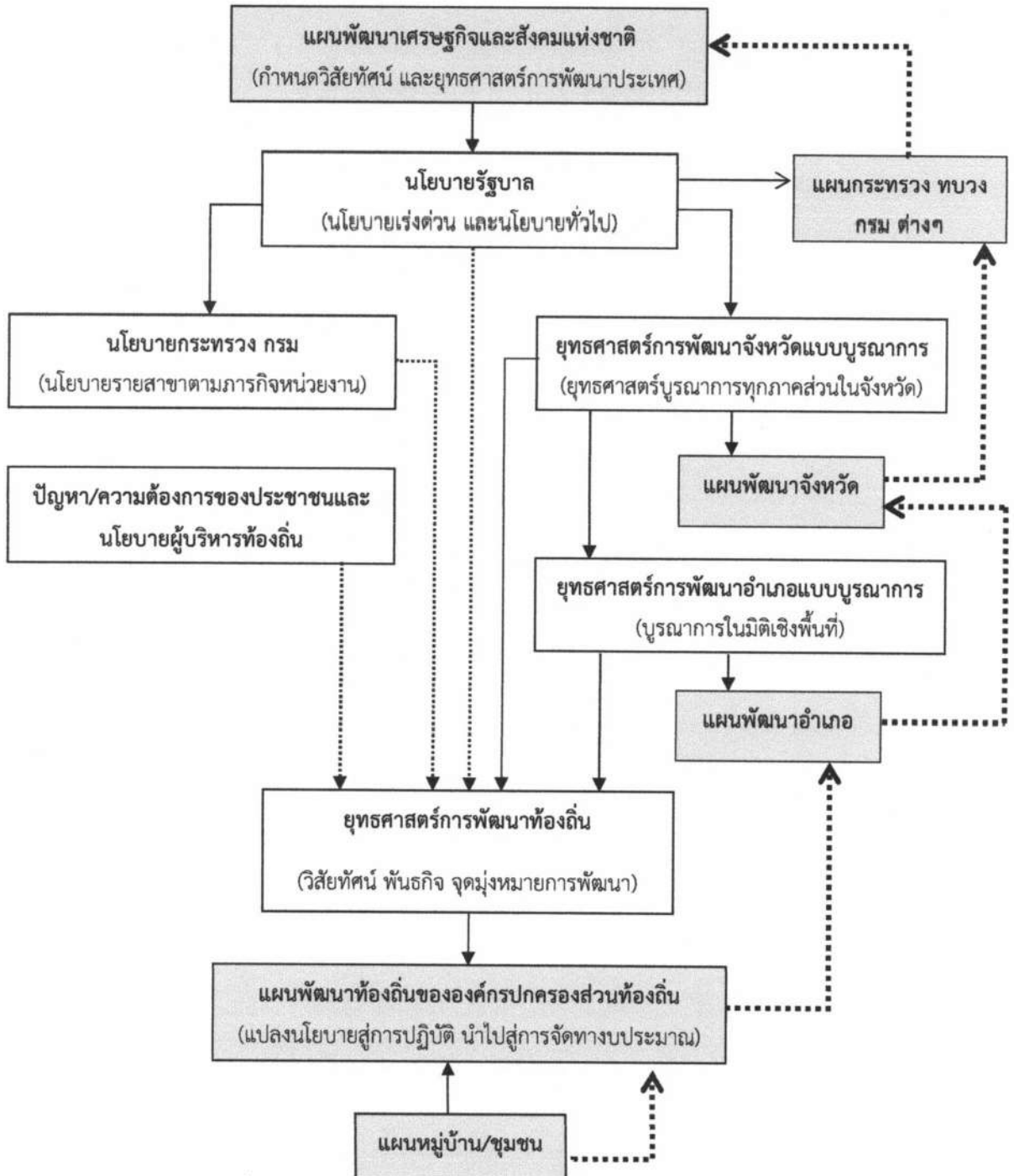

จะเห็นได้ว่า กลไกการเชื่อมโยงในการบูรณาการแผนดังกล่าว เป็นการเชื่อมโยงแผนพัฒนาหมู่บ้าน/ชุมชน เป็นแผนพัฒนาท้องถิ่น เพื่อส่งให้อำเภอนำไปบูรณาการเป็นแผนพัฒนาอำเภอ และส่งต่อเพื่อบูรณาการเป็นแผนพัฒนาจังหวัด/กลุ่มจังหวัด และส่งต่อเพื่อบูรณาการเป็นแผนพัฒนาระดับประเทศต่อไป

ส่วนที่ ๒ ยุทธศาสตร์พัฒนาองค์กรปกครองส่วนท้องถิ่น



ความเชื่อมโยงของยุทธศาสตร์ในภาพรวม แผนพัฒนาท้องถิ่น (พ.ศ.๒๕๖๖ - ๒๕๗๐) แก้ไข ครั้งที่ ๑/๒๕๖๖ (แก้ไขแผนพัฒนาเศรษฐกิจฉบับที่ ๑๓) องค์การบริหารส่วนตำบลเป็กโพธิ์ อำเภोजอมบึง จังหวัดราชบุรี

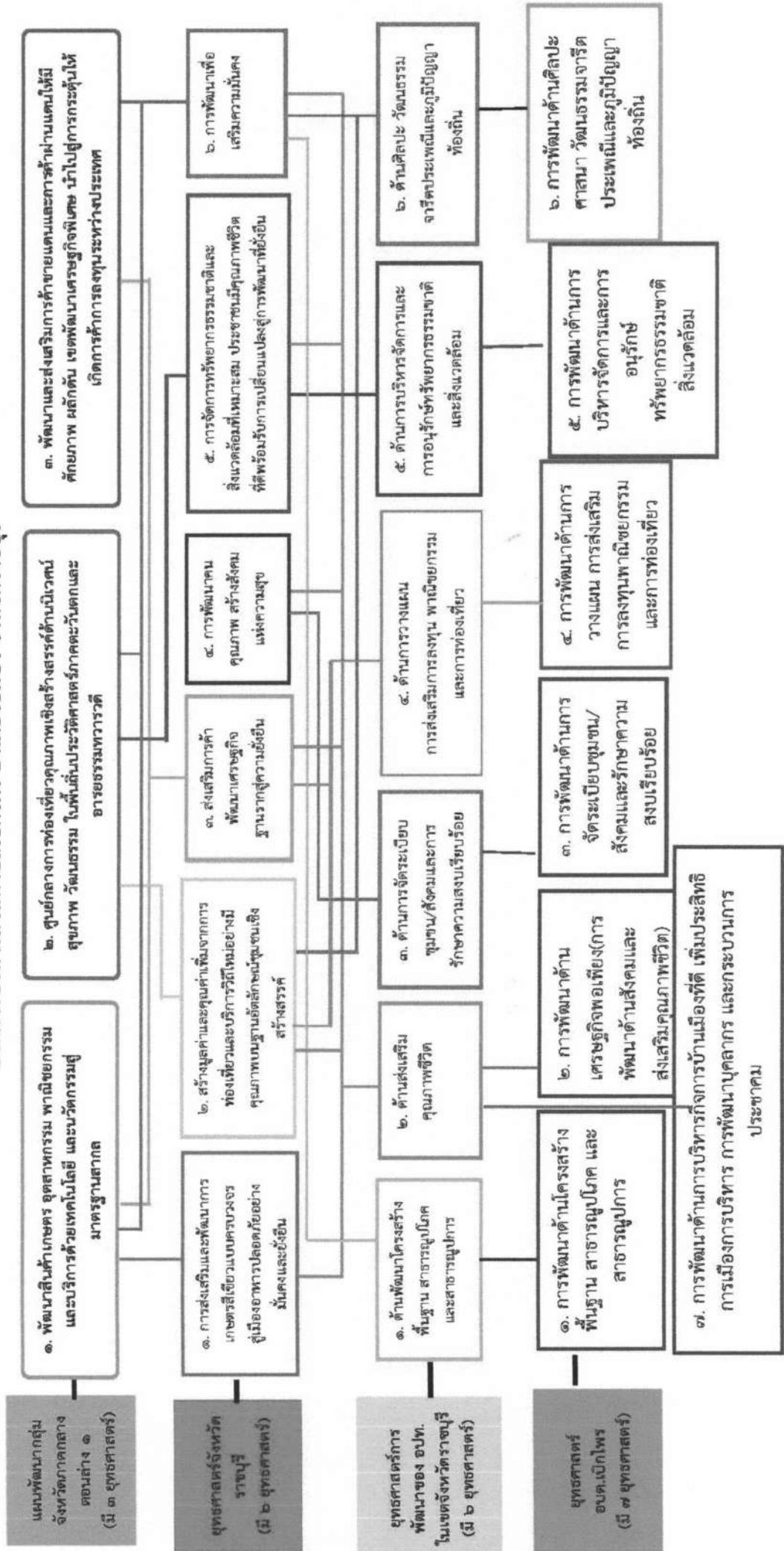



ตารางแสดงความเชื่อมโยงยุทธศาสตร์การพัฒนาในทุกระดับ

ยุทธศาสตร์องค์การบริหาร ส่วนตำบลบึงโพธิ์ (พ.ศ. ๒๕๖๖ - ๒๕๗๐)		ยุทธศาสตร์ขององค์กรปกครองส่วนท้องถิ่นในเขตจังหวัดราชบุรี (พ.ศ. ๒๕๖๖ - ๒๕๗๐)		แผนพัฒนาจังหวัดราชบุรี พ.ศ. ๒๕๖๖ - ๒๕๗๐		แผนพัฒนาเศรษฐกิจและสังคมแห่งชาติ ฉบับที่ ๑๓ (พ.ศ. ๒๕๖๖ - ๒๕๗๐)		ยุทธศาสตร์ชาติระยะ ๒๐ ปี (พ.ศ. ๒๕๖๑ - ๒๕๘๐)	
ยุทธศาสตร์	แนวทาง/กลยุทธ์	ยุทธศาสตร์	แนวทาง/กลยุทธ์	ยุทธศาสตร์	แนวทาง/กลยุทธ์	ยุทธศาสตร์	แนวทาง/กลยุทธ์	ยุทธศาสตร์	แนวทาง/กลยุทธ์
๑. ด้านการพัฒนาด้านโครงสร้างพื้นฐาน สาธารณูปโภค และ สาธารณูปการ	แนวทางการดำเนินงาน ๑. การคมนาคมขนส่ง ๒. สาธารณูปโภค ๓. สาธารณูปการ และ สาธารณูปการ	๑. ด้านพัฒนาโครงสร้างพื้นฐาน สาธารณูปโภค และ สาธารณูปการ	๑.๑ พัฒนาระบบการคมนาคม การจัดการขนส่ง และไฟฟ้า สาธารณะ ๑.๒ พัฒนาแหล่งน้ำเพื่อการอุปโภค - บริโภค และเกษตร ตลอดจนการป้องกันน้ำท่วม และภัยแล้ง ๑.๓ พัฒนาการวางผัง การใช้ที่ดิน ให้เป็นเมือง น่าอยู่	๒. สร้างมูลค่า และคุณค่าเพิ่มจากการท่องเที่ยว และบริการวิถีใหม่ อย่างมีคุณภาพ บนฐานอัตลักษณ์ชุมชนเชิงสร้างสรรค์	๔. พัฒนาโครงสร้างพื้นฐาน เมือง การบริการ และการขนส่ง ให้มีคุณภาพชีวิตที่ดี	ยุทธศาสตร์ที่ ๑ ไทยเป็นประเทศชั้นนำ ด้านสินค้าเกษตรและเกษตรแปรรูปมูลค่าสูง	- เป้าหมายที่ ๒ พัฒนาโครงสร้างพื้นฐานและระบบบริหารจัดการเพื่อคุณภาพและความยั่งยืนของภาคเกษตร - กลยุทธ์ที่ ๔ การพัฒนาระบบบริหารจัดการน้ำ เพื่อการเกษตรให้มีความสมดุลระหว่างอุปสงค์และอุปทาน รวมทั้งการใช้ซ้ำ	๒. ด้านการสร้างความสามารถในการแข่งขัน	๔. โครงสร้างพื้นฐาน เชื่อมไทย เชื่อมโลก



แผนพัฒนาท้องถิ่น (พ.ศ.๒๕๖๖ - ๒๕๗๐) แก้ไข ครั้งที่ ๑/๒๕๖๖

ยุทธศาสตร์องค์การบริหาร ส่วนตำบลเบิกไพร (พ.ศ. ๒๕๖๖ - ๒๕๗๐)	ยุทธศาสตร์ขององค์กรปกครอง ส่วนท้องถิ่นในเขตจังหวัดราชบุรี (พ.ศ. ๒๕๖๖ - ๒๕๗๐)	แผนพัฒนาจังหวัดราชบุรี พ.ศ. ๒๕๖๖ - ๒๕๗๐	แผนพัฒนาเศรษฐกิจและสังคม แห่งชาติ ฉบับที่ ๑๓ (พ.ศ. ๒๕๖๖ - ๒๕๗๐)	ยุทธศาสตร์ชาติระยะ ๒๐ ปี (พ.ศ. ๒๕๖๑ - ๒๕๘๐)
ยุทธศาสตร์	ยุทธศาสตร์	ยุทธศาสตร์	ยุทธศาสตร์	ยุทธศาสตร์
แนวทาง/กลยุทธ์ เหล็ก ให้มี คุณภาพดีอยู่ ตลอด ๓. พัฒนาและ ปรับปรุงระบบ ไฟฟ้า ประปา สาธารณูปโภค ระบบสื่อสารให้มี คุณภาพดีขึ้น	ยุทธศาสตร์ ๔. การพัฒนาคน คุณภาพสร้างสังคม แห่งความสุข ๕. การจัดการ ทรัพยากรธรรมชาติ และสิ่งแวดล้อมที่ เหมาะสม ประชาชนมี คุณภาพชีวิตที่ดี พร้อมรับการ เปลี่ยนแปลงสู่การ พัฒนาที่ยั่งยืน	แนวทาง/กลยุทธ์ ๔. เสริมสร้าง ชุมชนเข้มแข็ง ๕. บริหารจัดการ ทรัพยากรน้ำที่มี ประสิทธิภาพ สร้างสมดุล ระหว่างต้นท่อน้ำ ที่มีอยู่และน้ำที่ถูก ใช้ไปได้เหมาะสม กับบริบท และ ความต้องการของ ประชาชนได้อย่าง ได้มีประสิทธิภาพ ในทุกพื้นที่	ยุทธศาสตร์ หมายความว่า ๕ ไทยเป็นประตู การค้า การ ลงทุนและ ยุทธศาสตร์ ทาง โลจิสติกส์ ที่สำคัญ ของ ภูมิภาค	ยุทธศาสตร์ - เป้าหมายที่ ๓ ไทยเป็น ศูนย์กลาง คมนาคมและ โลจิสติกส์ของ ภูมิภาค - กลยุทธ์ที่ ๒ พัฒนา โครงสร้าง พื้นฐานเพื่อเป็น ประตูกการค้า การ ลงทุนและ ฐานเศรษฐกิจ สำคัญของ ภูมิภาค

แผนพัฒนาท้องถิ่น (พ.ศ.๒๕๖๖ - ๒๕๗๐) แก้ไข ครั้งที่ ๑/๒๕๖๖

ยุทธศาสตร์องค์การบริหาร ส่วนตำบลเบิกไพร (พ.ศ. ๒๕๖๖ - ๒๕๗๐)	ยุทธศาสตร์ขององค์กรปกครอง ส่วนท้องถิ่นในเขตจังหวัดราชบุรี (พ.ศ. ๒๕๖๖ - ๒๕๗๐)	แผนพัฒนาจังหวัดราชบุรี พ.ศ. ๒๕๖๖ - ๒๕๗๐		แผนพัฒนาเศรษฐกิจและสังคม แห่งชาติ ฉบับที่ ๑๓ (พ.ศ. ๒๕๖๖ - ๒๕๗๐)		ยุทธศาสตร์ชาติระยะ ๒๐ ปี (พ.ศ. ๒๕๖๑ - ๒๕๘๐)	
		ยุทธศาสตร์	แนวทาง/กลยุทธ์	ยุทธศาสตร์	แนวทาง/กลยุทธ์	ยุทธศาสตร์	แนวทาง/กลยุทธ์
ยุทธศาสตร์	ยุทธศาสตร์	ยุทธศาสตร์	ยุทธศาสตร์	ยุทธศาสตร์	แนวทาง/กลยุทธ์	ยุทธศาสตร์	แนวทาง/กลยุทธ์
				หมวดหมู่ที่ ๘ ไทยมีพื้นที่และ เมืองอัจฉริยะ ที่น่าอยู่ ปลอดภัย เติบโตได้อย่าง ยั่งยืน	แนวทาง/กลยุทธ์ - เป้าหมายที่ ๓ การพัฒนาเมือง ให้มีความน่าอยู่ อย่างยั่งยืน มี ความพร้อมใน การรับมือและ ปรับตัวต่อการ เปลี่ยนแปลงทุก รูปแบบ เพื่อให้ ประชาชนทุก กลุ่มมีคุณภาพ ชีวิตที่ดีอย่าง ทั่วถึง - กลยุทธ์ที่ ๓ การสร้างความรู้ พร้อมด้าน โครงสร้างพื้นฐาน โครงสร้างพื้นฐาน โลจิสติกส์และ ดิจิทัลรองรับ พื้นที่เศรษฐกิจ หลัก และเมือง		



ยุทธศาสตร์องค์การบริหาร ส่วนตำบลเบิกไพร (พ.ศ. ๒๕๖๖ - ๒๕๗๐)	ยุทธศาสตร์ขององค์กรปกครอง ส่วนท้องถิ่นในเขตจังหวัดราชบุรี (พ.ศ. ๒๕๖๖ - ๒๕๗๐)	แผนพัฒนาจังหวัดราชบุรี พ.ศ. ๒๕๖๖ - ๒๕๗๐		แผนพัฒนาเศรษฐกิจและสังคม แห่งชาติ ฉบับที่ ๑๓ (พ.ศ. ๒๕๖๖ - ๒๕๗๐)		ยุทธศาสตร์ชาติระยะ ๒๐ ปี (พ.ศ. ๒๕๖๑ - ๒๕๘๐)	
		ยุทธศาสตร์	แนวทาง/กลยุทธ์	ยุทธศาสตร์	แนวทาง/กลยุทธ์		
ยุทธศาสตร์ แนวทาง/กลยุทธ์ ๒. ส่งเสริมด้าน เทคโนโลยีด้าน การเกษตร ๓. ส่งเสริมและ สนับสนุนและ พัฒนาผลิตภัณฑ์ ชุมชน ๔. ส่งเสริมให้ ประชาชนได้รับ ความรู้ความเข้าใจ และนำหลัก ปรัชญาเศรษฐกิจ พอเพียงมาใช้ใน การดำเนินชีวิต ๕. ส่งเสริมการ สาธารณสุข การ สร้างสุขภาพและ ป้องกันโรคติดต่อ	ยุทธศาสตร์	ยุทธศาสตร์	แนวทาง/กลยุทธ์ ๓. พัฒนามาทุนทาง สังคม ๔. เสริมสร้าง ชุมชนเข้มแข็ง ๕. เสริมสร้าง ความมั่นคง ปลอดภัยในการ ดำรงชีวิตของ ประชาชน	ยุทธศาสตร์	แนวทาง/กลยุทธ์ - กลยุทธ์ที่ ๓ การยกระดับความ คุ้มครองทางสังคม สำหรับคนทุกช่วง วัย - กลยุทธ์ที่ ๔ การพัฒนาระบบ ความคุ้มครองทาง สังคมให้มี ประสิทธิภาพ - เป้าหมายที่ ๑ คนไทยได้รับการ พัฒนาอย่างเต็ม ศักยภาพในทุก ช่วงวัย มี สมรรถนะที่ จำเป็นสำหรับโลก ยุคใหม่มี คุณลักษณะตาม บรรทัดฐานที่ดี	ยุทธศาสตร์	แนวทาง/กลยุทธ์

แผนพัฒนาท้องถิ่น (พ.ศ. ๒๕๖๖ - ๒๕๗๐) แก้ไข ครั้งที่ ๑/๒๕๖๖



ยุทธศาสตร์องค์การบริหารส่วนตำบลเปิกโพธิ์ (พ.ศ. ๒๕๖๖ - ๒๕๗๐)		ยุทธศาสตร์ขององค์กรปกครองส่วนท้องถิ่นในเขตจังหวัดราชบุรี (พ.ศ. ๒๕๖๖ - ๒๕๗๐)		แผนพัฒนาจังหวัดราชบุรี พ.ศ. ๒๕๖๖ - ๒๕๗๐		แผนพัฒนาเศรษฐกิจและสังคมแห่งชาติ ฉบับที่ ๑๓ (พ.ศ. ๒๕๖๖ - ๒๕๗๐)		ยุทธศาสตร์ชาติระยะ ๒๐ ปี (พ.ศ. ๒๕๖๑ - ๒๕๘๐)	
ยุทธศาสตร์	แนวทาง/กลยุทธ์	ยุทธศาสตร์	แนวทาง/กลยุทธ์	ยุทธศาสตร์	แนวทาง/กลยุทธ์	ยุทธศาสตร์	แนวทาง/กลยุทธ์	ยุทธศาสตร์	แนวทาง/กลยุทธ์
	เช่น ไรคใช้ เลือดออก โรคพิษ สุนัขบ้า เป็นต้น ๖. พัฒนาและ ส่งเสริมมาตรการ อาหารสะอาดและ ปลอดภัย ๗. ส่งเสริมและ พัฒนาระบบการ ศึกษาของศูนย์ พัฒนาเด็กเล็ก ๘. ส่งเสริมให้ ประชาชนเข้าถึง การศึกษาขั้น พื้นฐานและ การศึกษาตลอด ชีพโดยทั่วถึง ๙. ส่งเสริมและ สนับสนุนการกีฬา และนันทนาการ						ของสังคม มี คุณธรรม จริยธรรม และมี ภูมิคุ้มกันต่อการ เปลี่ยนแปลงอย่าง พลิกโฉมฉบับพลัน ของโลก สามารถ ดำรงชีวิตร่วมกัน ในสังคมได้อย่าง สงบสุข - กลยุทธ์ที่ ๑ การพัฒนาคนไทย ทุกช่วงวัยในทุก มิติ - กลยุทธ์ที่ ๓ การส่งเสริมการ เรียนรู้ตลอดชีวิต		

ส่วนที่ ๒ ยุทธศาสตร์การพัฒนาองค์กรปกครองส่วนท้องถิ่น



ยุทธศาสตร์องค์การบริหาร ส่วนตำบลเบ็ญโพธิ์ (พ.ศ. ๒๕๖๖ - ๒๕๗๐)	ยุทธศาสตร์ขององค์กรปกครอง ส่วนท้องถิ่นในเขตจังหวัดราชบุรี (พ.ศ. ๒๕๖๖ - ๒๕๗๐)	แผนพัฒนาจังหวัดราชบุรี พ.ศ. ๒๕๖๖ - ๒๕๗๐		แผนพัฒนาเศรษฐกิจและสังคม แห่งชาติ ฉบับที่ ๑๓ (พ.ศ. ๒๕๖๖ - ๒๕๗๐)		ยุทธศาสตร์ชาติระยะ ๒๐ ปี (พ.ศ. ๒๕๖๑ - ๒๕๘๐)	
		ยุทธศาสตร์	แนวทาง/กลยุทธ์	ยุทธศาสตร์	แนวทาง/กลยุทธ์	ยุทธศาสตร์	แนวทาง/กลยุทธ์
ยุทธศาสตร์ ๑๐. สนับสนุน การจัดสวัสดิการ ชุมชน ๑๑. ส่งเสริมและ พัฒนาคุณภาพ ชีวิตเด็ก สตรี คนชรา คนพิการ และผู้ด้อยโอกาส	ยุทธศาสตร์	ยุทธศาสตร์	แนวทาง/กลยุทธ์	ยุทธศาสตร์	แนวทาง/กลยุทธ์	ยุทธศาสตร์	แนวทาง/กลยุทธ์



ยุทธศาสตร์องค์การบริหารส่วนตำบลเบิกไพร (พ.ศ. ๒๕๖๖ - ๒๕๗๐)		ยุทธศาสตร์ขององค์กรปกครองส่วนท้องถิ่นในเขตจังหวัดราชบุรี (พ.ศ. ๒๕๖๖ - ๒๕๗๐)		แผนพัฒนาจังหวัดราชบุรี พ.ศ. ๒๕๖๖ - ๒๕๗๐		แผนพัฒนาเศรษฐกิจและสังคมแห่งชาติ ฉบับที่ ๑๓ (พ.ศ. ๒๕๖๖ - ๒๕๗๐)		ยุทธศาสตร์ชาติระยะ ๒๐ ปี (พ.ศ. ๒๕๖๑ - ๒๕๘๐)	
ยุทธศาสตร์	แนวทาง/กลยุทธ์	ยุทธศาสตร์	แนวทาง/กลยุทธ์	ยุทธศาสตร์	แนวทาง/กลยุทธ์	ยุทธศาสตร์	แนวทาง/กลยุทธ์	ยุทธศาสตร์	แนวทาง/กลยุทธ์
๓. ด้านการจัดระเบียบชุมชน/สังคม และการรักษาความสงบเรียบร้อย	แนวทาง ๑. การส่งเสริมประชาธิปไตย ความเสมอภาค สิทธิเสรีภาพของประชาชน ๒. การส่งเสริมการมีส่วนร่วมของประชาชนในการพัฒนาท้องถิ่น ๓. การป้องกันและบรรเทาสาธารณภัย ๔. การรักษาความสงบ เรียบร้อยและ ความปลอดภัยในชีวิตและทรัพย์สิน ยาเสพติดทุกประเภท	๓. ด้านการจัดระเบียบชุมชน/สังคมและการรักษาความสงบเรียบร้อย	๓.๑ สนับสนุนการป้องกันและแก้ไขปัญหาเสถียรภาพ ๓.๒ ส่งเสริมประชาธิปไตย ความเสมอภาค สิทธิ เสรีภาพและหน้าที่ของประชาชนเพื่อ ความเป็นพลเมือง ๓.๓ การรักษาความสงบเรียบร้อยและการป้องกันบรรเทาสาธารณภัย	๔. การพัฒนาคุณภาพ สร้างสังคมแห่งความสุข	กลยุทธ์ที่ ๕ เสริมสร้าง ความมั่นคงปลอดภัย ในการดำรงชีวิตของประชาชน	หมวดหมายที่ ๘ ไทยมีพื้นที่และเมืองอัจฉริยะที่น่าอยู่ ปลอดภัย เติบโตได้อย่างยั่งยืน	- เป้าหมายที่ ๓ การพัฒนาเมืองใหม่ความน่าอยู่ อย่างยั่งยืน มี ความพร้อมใน การรับมือและ ปรับตัวต่อการ เปลี่ยนแปลงทุก รูปแบบ เพื่อให้ ประชาชนทุกกลุ่ม มี คุณภาพชีวิตที่ ดีอย่างทั่วถึง - กลยุทธ์ที่ ๔ การเสริมสร้าง ความเข้มแข็งใน การบริหารจัดการ พื้นที่และเมือง	๑. ด้านความมั่นคง ๑. การรักษาความสงบ ภายในประเทศ ๒. การป้องกันและ แก้ไข้ปัญหาที่มี ผลกระทบต่อ ความมั่นคง	๑. การศึกษา ความสงบ ภายในประเทศ ๒. การป้องกัน และแก้ไข้ปัญหาที่ มีผลกระทบต่อ ความมั่นคง



ยุทธศาสตร์องค์การบริหาร ส่วนตำบลเบิกไพร (พ.ศ. ๒๕๖๖ - ๒๕๗๐)	ยุทธศาสตร์ขององค์กรปกครอง ส่วนท้องถิ่นในเขตจังหวัดราชบุรี (พ.ศ. ๒๕๖๖ - ๒๕๗๐)		แผนพัฒนาจังหวัดราชบุรี พ.ศ. ๒๕๖๖ - ๒๕๗๐		แผนพัฒนาเศรษฐกิจและสังคม แห่งชาติ ฉบับที่ ๑๓ (พ.ศ. ๒๕๖๖ - ๒๕๗๐)		ยุทธศาสตร์ชาติระยะ ๒๐ ปี (พ.ศ. ๒๕๖๑ - ๒๕๘๐)	
	ยุทธศาสตร์	แนวทาง/กลยุทธ์	ยุทธศาสตร์	แนวทาง/กลยุทธ์	ยุทธศาสตร์	แนวทาง/กลยุทธ์	ยุทธศาสตร์	แนวทาง/กลยุทธ์
	กลยุทธ์ ๑. การป้องกัน และบรรเทา สาธารณภัย เช่น ป้องกันน้ำ ท่วม ภัยแล้ง เป็น ต้น ๒. สนับสนุน มาตรการป้องกัน ปราบปราม อาชญากรรมและ ยาเสพติดทุก ประเภท ๓. ส่งเสริมและ สนับสนุนการ ดำเนินงานด้าน ความมั่นคง ความ ปลอดภัยในชีวิต และทรัพย์สิน							



ยุทธศาสตร์องค์การบริหาร ส่วนตำบลเบิกไพร (พ.ศ. ๒๕๖๖ - ๒๕๗๐)		ยุทธศาสตร์ขององค์กรปกครอง ส่วนท้องถิ่นในเขตจังหวัดราชบุรี (พ.ศ. ๒๕๖๖ - ๒๕๗๐)		แผนพัฒนาจังหวัดราชบุรี พ.ศ. ๒๕๖๖ - ๒๕๗๐		แผนพัฒนาเศรษฐกิจและสังคม แห่งชาติ ฉบับที่ ๑๓ (พ.ศ. ๒๕๖๖ - ๒๕๗๐)		ยุทธศาสตร์ชาติระยะ ๒๐ ปี (พ.ศ. ๒๕๖๑ - ๒๕๘๐)	
ยุทธศาสตร์	แนวทาง/กลยุทธ์	ยุทธศาสตร์	แนวทาง/กลยุทธ์	ยุทธศาสตร์	แนวทาง/กลยุทธ์	ยุทธศาสตร์	แนวทาง/กลยุทธ์	ยุทธศาสตร์	แนวทาง/กลยุทธ์
๔. ด้านการ วางแผน การ ส่งเสริมการ ลงทุน พาณิชย์กรรม และการ ท่องเที่ยว	แนวทางการ ๑. การวางแผน พัฒนาท้องถิ่น ๒. การพัฒนา เทคโนโลยี ๓. การส่งเสริม การลงทุนพัฒนา ศักยภาพการผลิต การขนส่ง การ แข่งขันและการ เตรียมความพร้อม เพื่อรองรับการเข้า สู่ประชาคม เศรษฐกิจอาเซียน ๔. การพาณิชย์ กรรม ๕. การพัฒนา อุตสาหกรรม ๖. การท่องเที่ยว	๔. ด้านการ วางแผน การ ส่งเสริมการ ลงทุน พาณิชย์ กรรมและการ ท่องเที่ยว	๔.๑ การวางแผน การประสานแผน และการส่งเสริม การมีส่วนร่วมของ ประชาชนในการ พัฒนาท้องถิ่น ๔.๒ ส่งเสริมการ ท่องเที่ยวและ การค้าชายแดน ๔.๓ การเตรียม ความพร้อมเพื่อ รองรับการเข้าสู่ ประชาคมอาเซียน ๔.๔ ส่งเสริม เศรษฐกิจชุมชน การพาณิชย์ และ การเสริมสร้าง ความเข้มแข็งใน ภาคการเกษตร และอุตสาหกรรม	๒. สร้างมูลค่า และคุณค่าเพิ่ม จากการ ท่องเที่ยวและ บริการวิถีใหม่ อย่างมีคุณภาพ พื้นฐาน อัตลักษณ์ชุมชน เชิงสร้างสรรค์	กลยุทธ์ที่ ๑ เสริมสร้างความ เข้มแข็งและการ สร้างความเชื่อมั่น ด้านความ ปลอดภัย ในการ ท่องเที่ยวของ อุตสาหกรรม ท่องเที่ยวที่เติบโต จากชุมชน เชื่อมโยงการ ท่องเที่ยวสู่สากล และเสริมสร้าง เศรษฐกิจการ ท่องเที่ยวด้วย บริการที่มีมูลค่า สูง	หมุดหมายที่ ๒ ไทยเป็น จุดหมายของ การท่องเที่ยวที่ เน้น คุณภาพ และความ ยั่งยืน	- เป้าหมายที่ ๑ การท่องเที่ยวไทย เป็นการ ท่องเที่ยว คุณภาพสูงที่ เชื่อมโยงกับ อุตสาหกรรม และบริการที่มี ศักยภาพอื่น - เป้าหมายที่ ๒ การปรับ โครงสร้างการ ท่องเที่ยวให้พึ่งพา นักท่องเที่ยวใน ประเทศและมี การกระจาย โอกาสทาง เศรษฐกิจมากขึ้น - เป้าหมายที่ ๓ การท่องเที่ยว	๒. ด้านการ สร้าง ความสามารถ ในการแข่งขัน	๔.๑ โครงสร้าง พื้นฐาน เชื่อมไทย เชื่อมโยง
								๒. ด้านการ ปรับสมดุล และพัฒนา ระบบการ บริหารจัดการ ภาครัฐ	๖.๑ ภาครัฐที่ยึด ประชาชนเป็น ศูนย์กลาง ตอบสนองความ ต้องการ และ ให้บริการอย่าง สะดวกรวดเร็ว โปร่งใส



ยุทธศาสตร์องค์การบริหาร ส่วนตำบลเบิกไพร (พ.ศ. ๒๕๖๖ - ๒๕๗๐)	ยุทธศาสตร์ขององค์กรปกครอง ส่วนท้องถิ่นในเขตจังหวัดราชบุรี (พ.ศ. ๒๕๖๖ - ๒๕๗๐)	แผนพัฒนาจังหวัดราชบุรี พ.ศ. ๒๕๖๖ - ๒๕๗๐		แผนพัฒนาเศรษฐกิจและสังคม แห่งชาติ ฉบับที่ ๑๓ (พ.ศ. ๒๕๖๖ - ๒๕๗๐)		ยุทธศาสตร์ชาติระยะ ๒๐ ปี (พ.ศ. ๒๕๖๑ - ๒๕๘๐)
		ยุทธศาสตร์	แนวทาง/กลยุทธ์	ยุทธศาสตร์	แนวทาง/กลยุทธ์	
ยุทธศาสตร์ กลยุทธ์ ๑. ให้ความรู้เพื่อ เตรียมความพร้อม สู่ประชาคม อาเซียน (AC) ๒. ส่งเสริมและ สนับสนุนแหล่ง เรียนรู้ของท้องถิ่น เพื่อรองรับ อาเซียน ๓. พัฒนาระบบ เทคโนโลยี สารสนเทศและ สื่อสารของ ท้องถิ่น	ยุทธศาสตร์ ๔.๕ การพัฒนา องค์กร และการ บริหารจัดการ บ้านเมืองที่ดี	ยุทธศาสตร์	แนวทาง/กลยุทธ์ การค้า การลงทุน การบริหาร การ ท่องเที่ยว การ กีฬา และการ ตลาด เพื่อรองรับ การ ขับเคลื่อน ยุทธศาสตร์ทาง เศรษฐกิจ การ พัฒนาสู่สังคม ดิจิทัล และตาม แนวทางการพัฒนา เศรษฐกิจแบบ องค์รวม (BCG Model) - เศรษฐกิจ ชีวภาพ (Bio Economy) เศรษฐกิจ หมุนเวียน (Circular	ยุทธศาสตร์	แนวทาง/กลยุทธ์ ไทยมีการบริหาร จัดการ อย่าง ยั่งยืนในทุกมิติ - กลยุทธ์ที่ ๑ การส่งเสริมการ พัฒนากิจกรรม สินค้าและบริการ การท่องเที่ยว มูลค่าเพิ่มสูง - กลยุทธ์ที่ ๒ การพัฒนาและ ยกระดับการ ท่องเที่ยวที่มี ศักยภาพรองรับ นักท่องเที่ยว ทั่วไป - กลยุทธ์ที่ ๓ การยกระดับ บริการและการ บริหารจัดการการ	แนวทาง/กลยุทธ์



ยุทธศาสตร์องค์การบริหาร ส่วนตำบลเบิกไพร (พ.ศ. ๒๕๖๖ - ๒๕๗๐)	ยุทธศาสตร์ขององค์กรปกครอง ส่วนท้องถิ่นในเขตจังหวัดราชบุรี (พ.ศ. ๒๕๖๖ - ๒๕๗๐)	แผนพัฒนาจังหวัดราชบุรี พ.ศ. ๒๕๖๖ - ๒๕๗๐		แผนพัฒนาเศรษฐกิจและสังคม แห่งชาติ ฉบับที่ ๑๓ (พ.ศ. ๒๕๖๖ - ๒๕๗๐)		ยุทธศาสตร์ชาติระยะ ๒๐ ปี (พ.ศ. ๒๕๖๑ - ๒๕๘๐)	
		ยุทธศาสตร์	แนวทาง/กลยุทธ์ Economy) และ เศรษฐกิจสีเขียว (Green Economy) - กลยุทธ์ที่ ๓ เสริมสร้างขีด ความสามารถ แข่งขันและความ เชื่อมั่น ด้านความ ปลอดภัย ในเชิง ธุรกิจของภาค บริการ และเมือง การค้าที่มี ศักยภาพ ทั้งฐาน บริการเดิมและ ฐานบริการใหม่ เพื่อส่งเสริมให้ เศรษฐกิจของ จังหวัดเติบโต	ยุทธศาสตร์	แนวทาง/กลยุทธ์		ยุทธศาสตร์
ยุทธศาสตร์	ยุทธศาสตร์				ท่องเที่ยวให้ได้ มาตรฐาน เป็นที่ ยอมรับของตลาด สากล - กลยุทธ์ที่ ๔ การพัฒนาทักษะ และศักยภาพของ บุคลากรในภาค การท่องเที่ยว - กลยุทธ์ที่ ๕ การปรับปรุง กฎหมาย/ กฎระเบียบ และ ขั้นตอนที่ทันสมัย และเป็นอุปสรรค ต่อการ - กลยุทธ์ที่ ๖ การพัฒนาระบบ		



ยุทธศาสตร์องค์การบริหาร ส่วนตำบลเบิกไพร (พ.ศ. ๒๕๖๖ - ๒๕๗๐)		ยุทธศาสตร์ขององค์กรปกครอง ส่วนท้องถิ่นในเขตจังหวัดราชบุรี (พ.ศ. ๒๕๖๖ - ๒๕๗๐)		แผนพัฒนาจังหวัดราชบุรี พ.ศ. ๒๕๖๖ - ๒๕๗๐		แผนพัฒนาเศรษฐกิจและสังคม แห่งชาติ ฉบับที่ ๑๓ (พ.ศ. ๒๕๖๖ - ๒๕๗๐)		ยุทธศาสตร์ชาติระยะ ๒๐ ปี (พ.ศ. ๒๕๖๑ - ๒๕๘๐)	
ยุทธศาสตร์	แนวทาง/กลยุทธ์	ยุทธศาสตร์	แนวทาง/กลยุทธ์	ยุทธศาสตร์	แนวทาง/กลยุทธ์	ยุทธศาสตร์	แนวทาง/กลยุทธ์	ยุทธศาสตร์	แนวทาง/กลยุทธ์
					ต่อเนื่องอย่าง เข้มแข็ง		ข้อมูลการท่องเที่ยว ให้เป็นระบบการ ท่องเที่ยว อัจฉริยะ ที่นักท่องเที่ยว ผู้ประกอบการ และ ภาครัฐ สามารถ เข้าถึงและใช้ ประโยชน์ได้ง่าย		



ยุทธศาสตร์องค์การบริหาร ส่วนตำบลบึงโพธิ์ (พ.ศ. ๒๕๖๖ - ๒๕๗๐)		ยุทธศาสตร์ขององค์กรปกครอง ส่วนท้องถิ่นในเขตจังหวัดราชบุรี (พ.ศ. ๒๕๖๖ - ๒๕๗๐)		แผนพัฒนาจังหวัดราชบุรี พ.ศ. ๒๕๖๖ - ๒๕๗๐		แผนพัฒนาเศรษฐกิจและสังคม แห่งชาติ ฉบับที่ ๑๓ (พ.ศ. ๒๕๖๖ - ๒๕๗๐)		ยุทธศาสตร์ชาติระยะ ๒๐ ปี (พ.ศ. ๒๕๖๑ - ๒๕๘๐)	
ยุทธศาสตร์	แนวทาง/กลยุทธ์	ยุทธศาสตร์	แนวทาง/กลยุทธ์	ยุทธศาสตร์	แนวทาง/กลยุทธ์	ยุทธศาสตร์	แนวทาง/กลยุทธ์	ยุทธศาสตร์	แนวทาง/กลยุทธ์
๕. ด้านการ บริหารจัดการ และการอนุรักษ์ ทรัพยากร ธรรมชาติ สิ่งแวดล้อม	แนวทางการ ๑. การคุ้มครองดูแล บำรุงรักษา ใช้ ประโยชน์จากป่าไม้ ที่ดิน ทรัพยากรธรรมชาติ และสิ่งแวดล้อม ๒. การจัดการ สิ่งแวดล้อมและ มลพิษต่าง ๆ ๓. การดูแลรักษาที่ สาธารณะ กลยุทธ์ ๑. สนับสนุนการ ปรับปรุงภูมิทัศน์ และการจัดการ สิ่งแวดล้อมในชุมชน ให้น่าอยู่	๕. ด้านการ บริหารจัดการ และการอนุรักษ์ ทรัพยากร ธรรมชาติและ สิ่งแวดล้อม	๕.๑ พัฒนาระบบ การจัดและจัดการ บริการจัดการขยะ มูลฝอยรวม ๕.๒ พัฒนาระบบ บำบัด น้ำเสีย ๕.๓ การบริหาร จัดการอนุรักษ์ ฟื้นฟูและปกป้อง ทรัพยากร ธรรมชาติและ สิ่งแวดล้อม ๕.๔ การจัดการ มลพิษต่างๆ	๕. การ จัดการ ทรัพยากร ธรรมชาติและ สิ่งแวดล้อมที่ เหมาะสม ประชาชนมี คุณภาพชีวิต ที่ดีพร้อมรับ การเปลี่ยนแปลง สู่สังคม พัฒนาที่ยั่งยืน	- กลยุทธ์ที่ ๑ มี การบริหารจัดการ ทรัพยากร ธรรมชาติที่มี ประสิทธิภาพและ คุ้มค่าในเชิงการ ปฏิบัติ - กลยุทธ์ที่ ๒ ลด ผลกระทบจากการ เปลี่ยนแปลงด้าน ทรัพยากรธรรมชาติ และสิ่งแวดล้อม - กลยุทธ์ที่ ๓ ประชาชนมี คุณภาพชีวิตที่ดี ภายใต้ ระบบ ทรัพยากรธรรมชาติและ สิ่งแวดล้อมที่ สมดุล	หมุดหมายที่ ๑๐ ไทยมี เศรษฐกิจ หมุนเวียนและ สังคมคาร์บอน ต่ำ	- เป้าหมายที่ ๒ ทรัพยากรธรรมชาติ ได้รับการอนุรักษ์ ฟื้นฟู และมีการใช้ ประโยชน์จาก ทรัพยากรธรรมชาติ อย่างยั่งยืน - กลยุทธ์ที่ ๓ การ ฟื้นฟู ทรัพยากรธรรมชาติและ เพิ่ม ประสิทธิภาพการ ใช้ทรัพยากรอย่าง ชาญฉลาดบนหลัก ปรัชญา ของ เศรษฐกิจพอเพียง	๕. ด้านการ สร้างการเติบโต บนคุณภาพชีวิต ที่เป็นมิตรกับ สิ่งแวดล้อม	๑. สร้างการเติบโต อย่าง ยั่งยืนบน สังคม เศรษฐกิจสีเขียว ๒. สร้างการเติบโต อย่าง ยั่งยืนบน สังคมที่เป็น มิตร ต่อสภาพ ภูมิอากาศ ๓. พัฒนาพื้นที่ เมือง ชนบท เกษตรกรรมและ อุตสาหกรรมเชิง นิเวศ มุ่งเน้นความ เป็นเมืองที่ เติบโต อย่างต่อเนื่อง



ยุทธศาสตร์องค์การบริหาร ส่วนตำบลเบิกไพร (พ.ศ. ๒๕๖๖ - ๒๕๗๐)		ยุทธศาสตร์ขององค์กรปกครอง ส่วนท้องถิ่นในเขตจังหวัดราชบุรี (พ.ศ. ๒๕๖๖ - ๒๕๗๐)		แผนพัฒนาจังหวัดราชบุรี พ.ศ. ๒๕๖๖ - ๒๕๗๐		แผนพัฒนาเศรษฐกิจและสังคม แห่งชาติ ฉบับที่ ๑๓ (พ.ศ. ๒๕๖๖ - ๒๕๗๐)		ยุทธศาสตร์ชาติระยะ ๒๐ ปี (พ.ศ. ๒๕๖๑ - ๒๕๘๐)	
ยุทธศาสตร์	แนวทาง/กลยุทธ์	ยุทธศาสตร์	แนวทาง/กลยุทธ์	ยุทธศาสตร์	แนวทาง/กลยุทธ์	ยุทธศาสตร์	แนวทาง/กลยุทธ์	ยุทธศาสตร์	แนวทาง/กลยุทธ์
๖. ด้านศิลปะ ศาสนา วัฒนธรรม จารีตประเพณี และภูมิปัญญา ท้องถิ่น	แนวทาง ๑. การส่งเสริม ศาสนา ศิลปะ วัฒนธรรม จารีต ประเพณีและภูมิ ปัญญาท้องถิ่น ๒. การส่งเสริมให้ ประชาชนมีความ ตระหนักในสถาบัน ชาติ ศาสนา พระมหากษัตริย์ ภคิยุทธิ์ ๑. ส่งเสริม พัฒนา และอนุรักษ์ศาสนา ศิลปวัฒนธรรม จารีตประเพณี ภูมิ ปัญญาท้องถิ่นและ ปราชญ์ชาวบ้าน	๖. ด้านศิลปะ วัฒนธรรม จารีต ประเพณีและ ภูมิปัญญา ท้องถิ่น	๖.๑ การส่งเสริม และอนุรักษ์ศาสนา ศิลปะ วัฒนธรรม จารีต ประเพณีและ ภูมิปัญญาท้องถิ่น ๖.๒ ส่งเสริมให้ ประชาชนมีความ ตระหนักในสถาบัน ชาติ ศาสนา พระมหากษัตริย์	ยุทธศาสตร์ ที่ ๖ การ พัฒนาเพื่อ เสริมความ มั่นคง	กลยุทธ์ ที่ ๑ การ เสริมสร้างความรัก สามัคคีในกลุ่ม ประชาชนและการ ธำรงไว้สถาบัน หลักของชาติ	ยุทธศาสตร์ ที่ ๑๒ ไทยมีกำลังคน สมรรถนะสูง มุ่ง เรียนรู้ อย่าง ต่อเนื่อง ตอบ โจทย์การพัฒนา แห่งอนาคต	เป้าหมายที่ ๑ คน ไทย ได้รับการ พัฒนาอย่าง เต็ม ศักยภาพในทุก ช่วงวัย มี สมรรถนะที่จำเป็น สำหรับโลกยุคใหม่ มีคุณลักษณะตาม บรรทัดฐานที่ดี ของสังคม มี คุณธรรม จริยธรรม และมี ภูมิคุ้มกันต่อการ เปลี่ยนแปลงอย่าง พลิก โฉม ขับเคลื่อน ของโลก สามารถ ดำรงชีวิต ร่วมกัน ในสังคมได้อย่าง สงบสุข	๔. ด้านการสร้าง โอกาส และ ความเสมอภาค ทางสังคม	๔.๑ การ เสริมสร้างพลัง ทางสังคม



ยุทธศาสตร์องค์การบริหาร ส่วนตำบลเบิกไพร (พ.ศ. ๒๕๖๖ - ๒๕๗๐)	ยุทธศาสตร์ขององค์การปกครอง ส่วนท้องถิ่นในเขตจังหวัดราชบุรี (พ.ศ. ๒๕๖๖ - ๒๕๗๐)	แผนพัฒนาจังหวัดราชบุรี พ.ศ. ๒๕๖๖ - ๒๕๗๐	แผนพัฒนาเศรษฐกิจและสังคม แห่งชาติ ฉบับที่ ๑๓ (พ.ศ. ๒๕๖๖ - ๒๕๗๐)	ยุทธศาสตร์ชาติระยะ ๒๐ ปี (พ.ศ. ๒๕๖๑ - ๒๕๘๐)	
				ยุทธศาสตร์	ยุทธศาสตร์
ยุทธศาสตร์	ยุทธศาสตร์	ยุทธศาสตร์	ยุทธศาสตร์	ยุทธศาสตร์	ยุทธศาสตร์
				<ul style="list-style-type: none"> - กลยุทธ์ที่ ๑ การพัฒนา คน ไทยทุกช่วงวัยใน ทุกมิติ - กลยุทธ์ที่ ๒ การพัฒนา กำลังคน สมรรถนะสูง - กลยุทธ์ที่ ๓ การส่งเสริมการ เรียนรู้ตลอดชีวิต 	



ยุทธศาสตร์องค์การบริหาร ส่วนตำบลเอ็กโพ (พ.ศ. ๒๕๖๖ - ๒๕๗๐)	ยุทธศาสตร์ขององค์กรปกครอง ส่วนท้องถิ่นในเขตจังหวัดราชบุรี (พ.ศ. ๒๕๖๖ - ๒๕๗๐)		แผนพัฒนาจังหวัดราชบุรี พ.ศ. ๒๕๖๖ - ๒๕๗๐		แผนพัฒนาเศรษฐกิจและสังคม แห่งชาติ ฉบับที่ ๑๓ (พ.ศ. ๒๕๖๖ - ๒๕๗๐)		ยุทธศาสตร์ชาติระยะ ๒๐ ปี (พ.ศ. ๒๕๖๑ - ๒๕๘๐)		
	แนวทาง/กลยุทธ์	ยุทธศาสตร์	แนวทาง/กลยุทธ์	ยุทธศาสตร์	แนวทาง/กลยุทธ์	ยุทธศาสตร์	ยุทธศาสตร์	แนวทาง/กลยุทธ์	
๗. ด้านการ บริหารกิจการ บ้านเมืองที่ดี เพิ่ม ประสิทธิภาพ การเมือง การ บริหาร การ พัฒนาบุคลากร และกระบวนการ ประชาคม	แนวทาง ๑. การพัฒนา บุคลากร ๒. การพัฒนา รายได้ ๓. การพัฒนาการ จัดหาเครื่องมือ เครื่องใช้ที่ทันสมัย และสถานที่ ปฏิบัติงานให้ เพียงพอและมี ประสิทธิภาพการ ให้บริการแก่ ประชาชน ๔. การให้บริการ แก่ประชาชน	๔. ด้านการ วางแผน การ ส่งเสริมการ ลงทุน พาณิชย์ กรรมและการ ท่องเที่ยว	แนวทาง/กลยุทธ์ ๑. การพัฒนา องค์กร และการ บริหารจัดการ บ้านเมืองที่ดี	ยุทธศาสตร์ ๖. การพัฒนา เพื่อเสริมความ มั่นคง	กลยุทธ์ที่ ๑ เสริมสร้างความรัก สามัคคีในกลุ่ม ประชาชน และ การดำรงไว้ใน สถาบันหลักของ ชาติ	ยุทธศาสตร์ หมุดหมายที่ ๑๓ ไทยมี ภาครัฐที่ ทันสมัย มี ประสิทธิภาพ และตอบโต้ ประชาชน	กลยุทธ์ที่ ๑ การพัฒนา คุณภาพในการ ให้บริการภาครัฐที่ ตอบโต้ระยะยาว และ ประหยัด	ยุทธศาสตร์ ๖. ด้านการ ปรับสมดุลและ พัฒนาระบบ การบริหาร จัดการภาครัฐ	แนวทาง/กลยุทธ์ ๖.๑ ภาครัฐที่ยึด ประชาชนเป็น ศูนย์กลาง ตอบสนองความ ต้องการ และ ให้บริการอย่าง สะดวกรวดเร็ว โปร่งใส ๖.๒ บุคลากร ภาครัฐเป็นคนดี คนเก่ง ยึดหลัก คุณธรรม จริยธรรม มี จิตสำนึก มี ความสามารถสูง มุ่งมั่น และเป็นมือ อาชีพ



ยุทธศาสตร์องค์การบริหาร ส่วนตำบลเบิกไพร (พ.ศ. ๒๕๖๖ - ๒๕๗๐)		ยุทธศาสตร์ขององค์กรปกครอง ส่วนท้องถิ่นในเขตจังหวัดราชบุรี (พ.ศ. ๒๕๖๖ - ๒๕๗๐)		แผนพัฒนาจังหวัดราชบุรี พ.ศ. ๒๕๖๖ - ๒๕๗๐		แผนพัฒนาเศรษฐกิจและสังคม แห่งชาติ ฉบับที่ ๑๓ (พ.ศ. ๒๕๖๖ - ๒๕๗๐)		ยุทธศาสตร์ชาติระยะ ๒๐ ปี (พ.ศ. ๒๕๖๑ - ๒๕๘๐)	
ยุทธศาสตร์	แนวทาง/กลยุทธ์	ยุทธศาสตร์	แนวทาง/กลยุทธ์	ยุทธศาสตร์	แนวทาง/กลยุทธ์	ยุทธศาสตร์	แนวทาง/กลยุทธ์	ยุทธศาสตร์	แนวทาง/กลยุทธ์
	กลยุทธ์ ๑. ส่งเสริม พัฒนาองค์กรด้วย กระบวนการมี ส่วนร่วมตามหลัก ธรรมาภิบาล ๒. ส่งเสริมการมี ส่วนร่วมของ ประชาชนในการ บริหารจัดการ ตามหลักธรรมา ภิบาล								



๓. การวิเคราะห์เพื่อพัฒนาท้องถิ่น

๓.๑ การวิเคราะห์กรอบการจัดทำยุทธศาสตร์ขององค์กรปกครองส่วนท้องถิ่น

ในการจัดทำแผนพัฒนาท้องถิ่นขององค์การบริหารส่วนตำบลเบิกไพรได้ใช้การวิเคราะห์ SWOT Analysis/Demand (Demand Analysis)/Global Demand และ Trend ปัจจัยและสถานการณ์ การเปลี่ยนแปลงที่มีผลต่อการพัฒนา อย่างน้อยต้องประกอบด้วย การวิเคราะห์ศักยภาพด้านเศรษฐกิจ ด้านสังคม ด้านทรัพยากรธรรมชาติและสิ่งแวดล้อม ซึ่งมีรายละเอียดดังนี้

จุดแข็ง (S : Strength-s)

- ประชาชนมีความพร้อม จะมีส่วนร่วมในกระบวนการพัฒนาท้องถิ่น
- การจัดโครงสร้างภายในมีความเหมาะสมสอดคล้องกับภารกิจ
- เมือง้องการบริหารส่วนตำบลที่พร้อมจะให้บริการสาธารณะและแก้ไขปัญหาความเดือดร้อนของประชาชน
- มีการประสานร่วมมือกันระหว่างองค์การบริหารส่วนตำบลกับส่วนราชการต่าง ๆ
- ผู้นำชุมชนมีความเข้มแข็ง และมีศักยภาพในการพัฒนา
- ส่งเสริมการมีส่วนร่วมของประชาชนในรูปแบบประชาคม การประชุมวางแผนเตรียมงาน

จุดอ่อน (W : Weakness)

- กฎหมาย ระเบียบ ข้อบังคับที่เกี่ยวข้องกับการปฏิบัติงาน มีการแก้ไขเปลี่ยนแปลงอยู่ตลอดเวลาทำให้เจ้าหน้าที่ผู้ปฏิบัติสับสนขาดความชัดเจน
- องค์การบริหารส่วนตำบล มีงบประมาณจำกัด ทำให้การพัฒนาไม่เป็นไปตามแผนที่วางไว้
- การใช้ทรัพยากรธรรมชาติ และการทำลายสิ่งแวดล้อมเพิ่มขึ้น ก่อให้เกิดปัญหาภัยธรรมชาติ

โอกาส (O : Opportunity)

- จังหวัดนครราชสีมา หรือหน่วยงานที่เกี่ยวข้องสนับสนุนงบประมาณให้องค์การบริหารส่วนตำบล ดำเนินการตามแผนงานโครงการตามแนวทางยุทธศาสตร์การพัฒนาจังหวัด และแผนพัฒนาองค์การบริหารส่วนตำบล
- มีเส้นทางคมนาคมเชื่อมระหว่างจังหวัด สามารถรองรับการขยายตัวทางด้านเศรษฐกิจ
- นโยบายของรัฐบาลในการส่งเสริมการกระจายอำนาจการปกครองท้องถิ่น โดยการสร้างดุลยภาพระหว่างการกำกับดูแล และความเป็นอิสระของท้องถิ่นในการบริหารจัดการงบประมาณและบุคลากรของท้องถิ่น

อุปสรรค (T : Threat)

- ประชาชนขาดความรู้ ความเข้าใจ บทบาทหน้าที่ของตนเองกับงานของท้องถิ่น
- นโยบายรัฐบาลไม่สามารถถ่ายโอนงบประมาณมายัง องค์การปกครองส่วนท้องถิ่น ตามพระราชบัญญัติกำหนดแผนและขั้นตอนการกระจายอำนาจให้องค์กรปกครองส่วนท้องถิ่น พ.ศ.๒๕๔๒ ทำให้การพัฒนาท้องถิ่นบางเรื่องต้องชะงัก
- กฎหมาย ระเบียบ ข้อบังคับขาดความยืดหยุ่น หรือไม่เหมาะสมสอดคล้องกับภารกิจห้วงระยะเวลาในการจัดสรรและการเบิกจ่ายงบประมาณของรัฐบาลมีความไม่แน่นอน
- การดำเนินงานตามนโยบายต่าง ๆ ของรัฐบาลมีจำนวนเพิ่มมากขึ้น ความรับผิดชอบเพิ่มมากขึ้น ประกอบกับปัญหาในพื้นที่และความต้องการประชาชนมีมาก แต่ไม่สามารถปฏิบัติได้ครบถ้วน เนื่องจากจำกัดด้วยอำนาจหน้าที่และจำนวนงบประมาณที่มีจำกัด



๓.๒ การประเมินสถานการณ์สภาพแวดล้อมภายนอกที่เกี่ยวข้อง

ในการจัดทำแผนพัฒนาท้องถิ่น (พ.ศ. ๒๕๖๖ - ๒๕๗๐) ขององค์การบริหารส่วนตำบลเปิกไพร นั้น ได้ทำการประเมินสถานการณ์สภาพแวดล้อมภายนอกที่เกี่ยวข้อง ซึ่งมีรายละเอียดดังนี้

ด้าน	สถานการณ์ภาพแวดล้อมภายนอกที่เกี่ยวข้อง	ข้อบช่ยและปริมาณของปัญหา/ความต้องการ	พื้นที่เป้าหมาย/กลุ่มเป้าหมาย	ความคาดหวังและแนวโน้มนาคต
๑. โครงสร้างพื้นฐานสาธารณูปโภค และสาธารณูปการ	๑) ขาดแคลนแหล่งน้ำในการเกษตรและน้ำประปาสำหรับอุปโภค-บริโภคยังไม่พอเพียงและยังไม่ได้มาตรฐาน	- แหล่งน้ำและน้ำประปาในการอุปโภค-บริโภค	- ในเขต อบต.	- ประชาชนมีแหล่งน้ำและมีน้ำประปาใช้อย่างพอเพียงมีคุณภาพตามมาตรฐานมากขึ้น
	๒) ไฟฟ้าส่องสว่างทางและที่สาธารณะยังไม่สามารถดำเนินการครอบคลุมพื้นที่ได้ทั้งหมด	- ไฟฟ้า	- ทางและที่สาธารณะในเขต อบต.	- ทางและที่สาธารณะมีแสงสว่างเพียงพอประชาชนได้รับความสะดวกในการสัญจรไปมาและป้องกันการเกิดอาชญากรรมได้
	๓) หมู่บ้านขยายมากขึ้นระบบระบายน้ำยังไม่เพียงพอ	- ราง/ท่อระบายน้ำ	- พื้นที่ใน อบต.	มีรางระบายน้ำสามารถระบายน้ำได้สะดวก ไม่อุดตัน ไม่ส่งกลิ่นเหม็นก่อความรำคาญ
	๔) ถนนในตำบล ยังเป็นถนนดิน ถนนลูกรัง และเป็นหลุมเป็นบ่อ	- ถนน	- ทางและที่สาธารณะในเขต อบต.	- มีถนนให้ประชาชนได้สัญจรไปมาสะดวก
	๔) ประชาชนต้องการเส้นทางในการสัญจรไปมาเพิ่มมากขึ้นและ อบต. ไม่สามารถดำเนินการได้เนื่องจากงบประมาณมีไม่เพียงพอ	- เส้นทางคมนาคม	- เส้นทางคมนาคมที่เป็นสาธารณะและประชาชนมีความต้องการให้ดำเนินการ	- มีเส้นทางในการคมนาคมเพียงพอและประชาชนได้รับความสะดวกในการสัญจรไปมา
	๒. เศรษฐกิจพอเพียง (การพัฒนาคนและสังคม งานส่งเสริมคุณภาพชีวิต)	๑) มีการระบาดของโรคอุบัติใหม่ โรคระบาด โรคติดต่อ	- ด้านสาธารณสุข	- ในเขต อบต.
๒) ประชาชนในพื้นที่ป่วยเป็นโรคเรื้อรังแนวโน้มที่เพิ่มขึ้น เช่น เบาหวาน ความดัน			- ประชาชนกลุ่มเสี่ยงและผู้ป่วย	ผู้ป่วยเป็นโรคเรื้อรังมีแนวโน้มลดลง หรือสามารถควบคุมโรคได้



ด้าน	สถานการณ์ภาพแวดล้อมภายนอกที่เกี่ยวข้อง	ขอบข่ายและปริมาณของปัญหา/ความต้องการ	พื้นที่เป้าหมาย/กลุ่มเป้าหมาย	ความคาดหวังและแนวโน้มอนาคต
	๓) ปริมาณขยะและน้ำเสียเพิ่มมากขึ้น		- ในเขต อบต.	- ปริมาณขยะและน้ำเสียถูกกำจัดให้หมดด้วยวิธีการที่ถูกต้อง
	๔) ประชาชนบริโภคอาหารที่ปลอดภัย		- ประชาชนในเขต อบต.	- ประชาชนทราบและสามารถเลือกบริโภคอาหารที่ปลอดภัยได้ถูกต้อง
	๕) ประชาชนในพื้นที่บางรายมีที่อยู่อาศัยไม่มั่นคงแข็งแรง	- ที่อยู่อาศัย	- ประชาชนในพื้นที่ที่ได้รับความเดือดร้อนเรื่องที่อยู่อาศัย	- ประชาชนในพื้นที่ได้รับความช่วยเหลือซ่อมแซมที่อยู่อาศัยให้มั่นคงแข็งแรง
	๖) มีการขยายตัวของประชากรเพิ่มมากขึ้นทำให้เกิดการขยายตัวของอาคารบ้านเรือนทำให้เกิดเป็นชุมชนแออัด	- ประชากร	- พื้นที่ในเขต อบต.	- ควบคุมการก่อสร้างอาคารบ้านเรือนการพิจารณาออกใบอนุญาตเพื่อไม่เกิดปัญหาจากการก่อสร้างอาคาร
	ประชาชนบางครัวเรือนบริโภค-บริโภคน้ำที่ยังไม่สะอาดและมีสิ่งเจือปน เช่น จากน้ำฝน น้ำที่ไม่ได้คุณภาพมีตะกอน	- การอุปโภค-บริโภค	- ประชาชนในเขต อบต.	- ประชาชนบริโภคน้ำที่สะอาดถูกสุขลักษณะ
	๑) การศึกษาสื่อการเรียนการสอนยังไม่พอเพียง เด็กนักเรียนไม่ได้รับการศึกษาต่อในระดับที่สูงกว่าชั้นพื้นฐานและขาดงบประมาณในการศึกษา ครอบครัวยากจน	- สังคมในชุมชน	- เด็กนักเรียนในเขต อบต.	- มีสื่อการเรียนการสอนที่พอเพียง เด็กนักเรียนได้รับการศึกษาที่สูงขึ้น มีงบประมาณในการศึกษาเล่าเรียน
	๒) เด็กและผู้สูงอายุบางครอบครัว ผู้สูงอายุอยู่ตามลำพัง และรับภาระในการดูแลเด็ก		- ผู้สูงอายุและเด็กในเขต อบต.	- ผู้สูงอายุและเด็กได้รับการดูแลที่ดี
	๓) ผู้พิการไม่ได้รับความช่วยเหลือในดำรงชีวิต		- ผู้พิการในเขต อบต.	- ผู้พิการได้รับความช่วยเหลือในการดำรงชีวิตและทั่วถึง
	๔) เยาวชนและวัยรุ่นติดเกมส์ สิ่งลามก บุหรี่ เหล้า สาเสพติดและท้องก่อนวัยอันสมควร		- เยาวชนและวัยรุ่นในเขต อบต.	- เยาวชนและวัยรุ่นมีอนาคตที่ดี



ด้าน	สถานการณ์ภาพแวดล้อมภายนอกที่เกี่ยวข้อง	ข้อบ่งชี้และปริมาณของปัญหา/ความต้องการ	พื้นที่เป้าหมาย/กลุ่มเป้าหมาย	ความคาดหวังและแนวโน้มอนาคต
๓. ด้านการวางแผนการส่งเสริมการลงทุนพาณิชย์กรรมและการท่องเที่ยว	๑) ประชาชนไม่มีการวางแผนในการดำเนินงาน	- การวางแผน	- ประชาชนในเขต อบต.	- ประชาชนสามารถวางแผนการดำเนินงานได้เอง
	๒) ขาดแหล่งเงินทุนในการทำกิจการและประกอบอาชีพ	- การลงทุน	- ประชาชนในเขต อบต.	- มีแหล่งเงินทุนในการทำกิจการและประกอบอาชีพ
	๓) ประชาชนขาดสถานที่จำหน่ายสินค้า	- การพาณิชย์กรรม	- ร้านค้าแผงลอย	- ร้านค้าแผงลอยมีสถานที่ในการขายจำหน่ายสินค้า
	๔) ผลผลิตทางการเกษตรราคาตกต่ำระยะทางในการขนส่งผลผลิตไกลจากแหล่งรับซื้อ		- เกษตรกรในพื้นที่	- ผลผลิตมีราคาสูงขึ้น
	๕) ค่าแรงต่ำค่าครองชีพสูงขาดแคลนการจ้างงาน		- ผู้ประกอบอาชีพรับจ้าง	- ค่าแรงสูงขึ้นเหมาะสมกับค่าครองชีพ มีการจ้างงานมากขึ้น
	๖) คริวเรือมีรายได้เฉลี่ยต่อปีต่ำกว่า ๓๐,๐๐๐ บาท		- ประชาชนที่มีรายได้ต่ำกว่าเกณฑ์มาตรฐาน	- ไม่มีครัวที่ตกเกณฑ์มาตรฐานรายได้
	๗) ในเขต อบต. ไม่มีแหล่งท่องเที่ยวและกิจกรรมการท่องเที่ยว	- การท่องเที่ยว	- ในเขต อบต.	- มีแหล่งท่องเที่ยวในเขต อบต. และส่งเสริมกิจกรรมการท่องเที่ยวเพิ่มมากขึ้น
๔. ด้านการจัดระเบียบชุมชนและการรักษาความสงบเรียบร้อย	๑) การจราจรบนถนนมีเพิ่มมากขึ้นอาจทำให้เกิดอุบัติเหตุขึ้นได้	- การจราจร	ประชาชนที่สัญจรไปมาบนถนน	มีระบบควบคุมการจราจร เช่น ติดตั้งสัญญาณไฟจราจรเพื่อเตือนให้ระมัดระวัง
	๒) มีการทำลายและลักขโมยทรัพย์สิน รวมทั้งเกิดการทะเลาะวิวาทกันในชุมชน	- การรักษาความปลอดภัยในชีวิตและทรัพย์สินของประชาชน	- ประชาชนและส่วนราชการ	- มีการป้องกันและรักษาความปลอดภัยในชีวิตและทรัพย์สินของประชาชนและส่วนราชการ เช่น การติดตั้งกล้องวงจรปิด การให้ผู้นำ อปพร. ควบคุมและระงับเหตุทะเลาะวิวาท



ด้าน	สถานการณ์ภาพ แวดล้อม ภายนอกที่เกี่ยวข้อง	ข้อช่วยและปริมาณ ของปัญหา/ ความต้องการ	พื้นที่เป้าหมาย/ กลุ่มเป้าหมาย	ความคาดหวังและ แนวโน้ม อนาคต
๕. ด้านการบริหาร จัดการและการ อนุรักษ์ ทรัพยากรธรรมชาติ และสิ่งแวดล้อม	๑) มีปัญหาเรื่องขยะและ สัตว์เลี้ยงเพิ่มมากขึ้นส่ง กลิ่นเหม็นรำคาญ	- สิ่งแวดล้อม	- ผู้ประกอบการและ ชุมชนในเขตพื้นที่ อบต.	- ปัญหาขยะและสัตว์เลี้ยง ลดลง ประชาชนสามารถ กำจัดขยะและมูลสัตว์ได้โดย ไม่ส่งผลกระทบต่อชุมชน
๖. ด้านศิลปะ วัฒนธรรม จารีต ประเพณีและภูมิ ปัญญาท้องถิ่น	๑) ศิลปะ วัฒนธรรม จารีต ประเพณีและภูมิ ปัญญาท้องถิ่นถูกลืมเลือน ไปมาก	- ศิลปะ วัฒนธรรม จารีต ประเพณีและภูมิ ปัญญาท้องถิ่น ถูกลืม เลือนไปมาก	- ประชาชนในเขต อบต.	- ยกย่อง เชิดชูคนดีหรือ ปราชญ์ชาวบ้านในโอกาส ต่างๆ เพื่อเป็นตัวอย่างแก่ เยาวชนและประชาชน ศิลปะ วัฒนธรรม จารีต ประเพณีและภูมิปัญญา ท้องถิ่น ไม่ถูกลืมและคงอยู่ สืบไป
๗. การบริหารกิจการ บ้านเมืองที่ดี เพิ่ม ประสิทธิภาพ การเมือง การบริหาร การพัฒนาบุคลากร และกระบวนการ ประชาคม	๑) การบริหาร การพัฒนา บุคลากร และ กระบวนการประชาคม	ผู้บริหาร อบต. สมาชิกสภา อบต. พนักงาน อบต. ประชาชนในเขต อบต.	ผู้บริหาร อบต. สมาชิกสภา อบต. พนักงาน อบต. ประชาชนในเขต อบต.	พัฒนาการจัดการเครื่องมือ เครื่องใช้ที่ทันสมัย และมี ประสิทธิภาพในการบริการ ประชาชน



ส่วนที่ ๓
การนำแผนพัฒนาท้องถิ่นไปสู่การปฏิบัติ
๑. ยุทธศาสตร์การพัฒนาท้องถิ่นและยุทธศาสตร์ระดับมหภาคเพื่อนำไปสู่การปฏิบัติ

ที่	ยุทธศาสตร์ชาติ ๒๐ ปี	แผนพัฒนาเศรษฐกิจและสังคมแห่งชาติ ฉบับที่ ๑๓	เป้าหมายการพัฒนาที่ยั่งยืน SDGs	ยุทธศาสตร์จังหวัดราชบุรี	ยุทธศาสตร์ของ อบท. ในเขตจังหวัดราชบุรี	ยุทธศาสตร์ อบต.เบ็ญไพร	กลยุทธ์	แผนงาน	หน่วยงานรับผิดชอบหลัก
๑.	ยุทธศาสตร์ที่ ๒ ด้านการสร้าง ความสามารถ ในการแข่งขัน	- หมายความว่า ๑ ไทยเป็นประเทศชั้นนำด้านสินค้าเกษตร และเกษตรแปรรูป มูลค่าสูง - หมายความว่า ๔ ไทยเป็นประตูการค้าการลงทุน และยุทธศาสตร์ทางโลจิสติกส์ที่สำคัญ ของภูมิภาค - หมายความว่า ๘ ไทยมีพื้นที่และเมืองอัจฉริยะที่นำอยู่ ปลอดภัยเติบโตได้อย่างยั่งยืน	- เป้าหมายที่ ๖ ทำให้แน่ใจว่าเรื่อง น้ำและการ สุขภาพปลอดภัยได้รับการ จัดการอย่างยั่งยืน และมีสภาพพร้อมใช้ สำหรับทุกคน - เป้าหมายที่ ๙ สร้างโครงสร้างพื้นฐานที่มีความ ทนทาน ส่งเสริม การ พัฒนาอุตสาหกรรม ที่ครอบคลุมและ ยั่งยืน และส่งเสริม นวัตกรรม	ยุทธศาสตร์ที่ ๒ สร้างมูลค่าและ คุณค่าเพิ่มจาก การท่องเที่ยว และบริการวิถีใหม่ อย่างมีคุณภาพบน ฐานอัตลักษณ์ชุมชน เชิงสร้างสรรค์ ยุทธศาสตร์ที่ ๔ การ พัฒนาคมนาคมแห่ง สร้างสังคมแห่ง ความสุข ยุทธศาสตร์ที่ ๕ การ จัดการ ทรัพยากรธรรมชาติ และสิ่งแวดล้อมที่ เหมาะสม ประชาชน มีคุณภาพชีวิตที่ดี พร้อมรับการ เปลี่ยนแปลงสู่การ พัฒนาที่ยั่งยืน	ยุทธศาสตร์ที่ ๑ ด้านพัฒนา โครงสร้าง พื้นฐาน สาธารณูปโภค และ สาธารณูปการ	ยุทธศาสตร์ที่ ๑ การพัฒนา ด้าน โครงสร้าง พื้นฐาน สาธารณูปโภค และ สาธารณูปการ	๑. ก่อสร้าง ซ่อมแซมและปรับปรุงระบบ น้ำเพื่อการเกษตร เพื่ออุปโภคและบริโภค ๒. ก่อสร้าง ปรับปรุง ซ่อมแซมเส้นทาง คมนาคม เช่น ถนนลูกรัง ถนนคอนกรีต เสริมเหล็ก ให้มีคุณภาพที่อยู่ตลอด ๓. พัฒนาและปรับปรุงระบบไฟฟ้า ประปา สาธารณูปโภค ระบบสื่อสารใหม่ คุณภาพดีขึ้น แผนงานการพัฒนา ๑. การคมนาคมขนส่ง ๒. สาธารณูปโภค ๓. สาธารณูปการ	๑. แผนงาน อุตสาหกรรม และการโยธา ๒. แผนงาน การเกษตร	- กองช่าง - กองการศึกษา - สำนักปลัดฯ



ที่	ยุทธศาสตร์ชาติ ๒๐ ปี	แผนพัฒนาเศรษฐกิจและสังคมแห่งชาติ ฉบับที่ ๑๓	เป้าหมายการพัฒนาที่ยั่งยืน SDGs	ยุทธศาสตร์จังหวัดราชบุรี	ยุทธศาสตร์ของ อบต. ในเขต จังหวัดราชบุรี	ยุทธศาสตร์ อบต. เบิกไพร	กลยุทธ์	แผนงาน	หน่วยงานรับผิดชอบหลัก
๒.	ยุทธศาสตร์ที่ ๔ ด้านการสร้างโอกาสความเสมอภาคและเท่าเทียมกันทางสังคม	- หมายความว่า ๔ ไทยเป็นศูนย์กลางทางการแพทย์และสุขภาพมูลค่าสูง - หมายความว่า ๔ ไทยมีความยากจนข้ามรุ่น ลดลง และคนไทยทุกคนมีความคุ้มครองทางสังคมที่เพียงพอ เหมาะสม - หมายความว่า ๑๒ ไทยมีกำลังคนสมรรถนะสูง มุ่งเรียนรู้อย่างต่อเนื่อง ตอบโจทย์การ พัฒนา แห่งอนาคต	-เป้าหมายที่ ๑ ชี้วัดความยากจนทุกรูปแบบในทุกพื้นที่ -เป้าหมายที่ ๒ ยุติความหิวโหย บรรลุความมั่นคงทางอาหารและยกระดับโภชนาการและส่งเสริมเกษตรกรรมที่ยั่งยืน -เป้าหมายที่ ๓ สร้างหลักประกันว่าคนมีชีวิตที่มีสุขภาพดี และส่งเสริมความ เป็นอยู่ที่ดีสำหรับทุกคนในทุกวัย สร้างหลักประกันให้มีรูปแบบการผลิตและการบริโภคที่ยั่งยืน	ยุทธศาสตร์ที่ ๔ การพัฒนาคุณภาพ สร้างสังคมแห่งความสุข	ยุทธศาสตร์ที่ ๒ ด้านส่งเสริมคุณภาพชีวิต	ยุทธศาสตร์ที่ ๒ การพัฒนาด้านเศรษฐกิจ พอเพียง (การพัฒนาคนและสังคม) ส่งเสริมคุณภาพชีวิต)	๑. พัฒนาระบบทุนเพื่อการผลิตเพื่อ การเกษตร ๒. ส่งเสริมด้านการถ่ายทอดเทคโนโลยี ด้านการเกษตร ๓. ส่งเสริมและสนับสนุนและพัฒนาผลิตภัณฑ์ชุมชน ๔. ส่งเสริมให้ประชาชนให้ประชาชนได้รับความรู้ความเข้าใจและนำหลักปรัชญาเศรษฐกิจพอเพียงมาใช้ในการดำเนินชีวิต ๕. ส่งเสริมการสาธารณสุข การสร้างสุขภาพและป้องกันโรคติดต่อ เช่น โรคไข้เลือดออก โรคพิษสุนัขบ้า เป็นต้น ๖. พัฒนาและส่งเสริมมาตรฐานการอาหาร สะอาดและปลอดภัย ๗. ส่งเสริมและพัฒนาาระบบการศึกษาของ ศูนย์พัฒนาเด็กเล็ก ๘. ส่งเสริมให้ประชาชนเข้าถึงการศึกษาระดับ พื้นฐานและการศึกษาตลอดชีพโดยทั่วถึง ๙. ส่งเสริมและสนับสนุนการกีฬาและ นันทนาการ ๑๐. สนับสนุนการจัดสวัสดิการชุมชน ๑๑. ส่งเสริมและพัฒนาคุณภาพชีวิตเด็ก สตรี คนชรา คนพิการ และผู้ด้อยโอกาส	๑. แผนงานบริหารทั่วไป ๒. แผนงานสาธารณสุข ๓. แผนงานสร้างความเข้มแข็งของชุมชน ๔. แผนงาน การศาสนา วัฒนธรรม และ นันทนาการ ๕. แผนงาน การศึกษา ๖. แผนงาน งบกลาง	- สำนักปลัดฯ - กองการศึกษา - กองสวัสดิการสังคม



ที่	ยุทธศาสตร์ชาติ ๒๐ ปี	แผนพัฒนาเศรษฐกิจและสังคมแห่งชาติ ฉบับที่ ๑๓	เป้าหมายการพัฒนาที่ยั่งยืน SDGs	ยุทธศาสตร์จังหวัดราชบุรี	ยุทธศาสตร์ของอปท. ในเขตจังหวัดราชบุรี	ยุทธศาสตร์ อบต.เบิกไพร	กลยุทธ์	แผนงาน	หน่วยงานรับผิดชอบหลัก
			<p>เป้าหมายที่ ๔ สร้างหลักประกันว่าทุกคนมีการศึกษาที่มีคุณภาพอย่างครอบคลุมและเท่าเทียม และสนับสนุนโอกาสในการเรียนรู้ตลอดชีวิต</p> <p>- เป้าหมายที่ ๕ บรรลุความเท่าเทียมระหว่างเพศ และเสริมอำนาจให้แก่สตรีและเด็กหญิง</p> <p>- เป้าหมายที่ ๘ ส่งเสริมการเติบโตทางเศรษฐกิจอย่างต่อเนื่อง ครอบคลุม และยั่งยืน การจ้างงานเต็มที่มีผลิตภาพ และการมีงานที่เหมาะสมสำหรับทุกคน</p> <p>- เป้าหมายที่ ๑๒ สร้างหลักประกันให้มีรูปแบบการผลิตและการบริโภคที่ยั่งยืน</p>				<p>แผนทางการพัฒนา</p> <ol style="list-style-type: none"> 1. การส่งเสริมอาชีพ 2. สวัสดิการสังคม 3. นันทนาการ 4. การศึกษา 5. การสาธารณสุข 6. การปรับปรุงแหล่งชุมชนแออัดและที่อยู่อาศัย 7. การป้องกันและแก้ไขปัญหายาเสพติด 		



ที่	ยุทธศาสตร์ชาติ ๒๐ ปี	แผนพัฒนาเศรษฐกิจและสังคมแห่งชาติ ฉบับที่ ๑๓	เป้าหมายการพัฒนาที่ยั่งยืน SDGs	ยุทธศาสตร์จังหวัดราชบุรี	ยุทธศาสตร์ของ อบท. ในเขตจังหวัดราชบุรี	ยุทธศาสตร์ อบต.เบิกไพร	กลยุทธ์	แผนงาน	หน่วยงานรับผิดชอบหลัก
๓.	ยุทธศาสตร์ที่ ๑ ด้านความมั่นคง	หมวดหมายที่ ๘ ไทยมีพื้นที่และเมืองอัจฉริยะที่น่าอยู่ปลอดภัยเติบโตได้อย่างยั่งยืน	- เป้าหมายที่ ๑๑ ทำให้เมืองและที่ตั้งถิ่นฐานของมนุษย์มีความครอบคลุมปลอดภัย มีภูมิทัศน์ทานและยั่งยืน - เป้าหมายที่ ๑๖ ส่งเสริมสังคมที่สงบสุขและครอบคลุมเพื่อการพัฒนาที่ยั่งยืน ให้ทุกคนเข้าถึงความยุติธรรม และสร้างสถาบันที่มีประสิทธิภาพ รับผิดชอบ และครอบคลุมในทุกระดับ	ยุทธศาสตร์ที่ ๔ การพัฒนาคน คุณภาพ สร้างสังคมแห่งความสุข	ยุทธศาสตร์ที่ ๓ ด้านการจัดระเบียบชุมชน/สังคมและการรักษาความสงบเรียบร้อย	ยุทธศาสตร์ที่ ๓ การพัฒนาด้านการจัดระเบียบชุมชน/สังคม และรักษาความสงบเรียบร้อย	๑. การป้องกันและบรรเทาสาธารณภัย เช่น ป้องกันน้ำท่วม ภัยแล้ง เป็นต้น ๒. สนับสนุนมาตรการป้องกันปราบปรามอาชญากรรมและยาเสพติดทุกประเภท ๓. ส่งเสริมและสนับสนุนการดำเนินงานด้านความมั่นคง ความปลอดภัยในชีวิตและทรัพย์สิน แนวทางการพัฒนา ๑. การส่งเสริมประชาธิปไตย ความเสมอภาค สิทธิเสรีภาพของประชาชน ๒. การส่งเสริมการมีส่วนร่วมของประชาชนในการพัฒนาท้องถิ่น ๓. การป้องกันและบรรเทาสาธารณภัย ๔. การรักษาความสงบเรียบร้อยและความปลอดภัยในชีวิตและทรัพย์สิน ยาเสพติดทุกประเภท	๑. แผนงานบริหารงานทั่วไป ๒. แผนงานการศึกษา ความสงบภายใน ๓. แผนงานอุตสาหกรรมและการโยธา	- สำนักปลัดฯ - กองคลัง - กองสวัสดิการสังคม - กองการศึกษา - กองช่าง



ที่	ยุทธศาสตร์ชาติ ๒๐ ปี	แผนพัฒนาเศรษฐกิจและสังคมแห่งชาติ ฉบับที่ ๑๓	เป้าหมายการพัฒนาที่ยั่งยืน SDGs	ยุทธศาสตร์จังหวัดราชบุรี	ยุทธศาสตร์ของ อบท. ในเขตจังหวัดราชบุรี	ยุทธศาสตร์ อบต.เบ็กลำไย	กลยุทธ์	แผนงาน	หน่วยงานรับผิดชอบหลัก
๔.	ยุทธศาสตร์ที่ ๒ การสร้างความสามารถในการแข่งขัน ยุทธศาสตร์ที่ ๒ การปรับสมดุลและพัฒนาระบบการบริหารจัดการภาครัฐ	หมวดที่ ๒ ไทยเป็นจุดหมายของ การท่องเที่ยวที่เน้น คุณภาพและความยั่งยืน	- เป้าหมายที่ ๘ ส่งเสริมการเติบโตทางเศรษฐกิจอย่างต่อเนื่อง ครอบคลุม และยั่งยืน การจ้างงานเต็มที่มี ผลิตภาพ และการมีงานที่เหมาะสมสำหรับทุกคน	ยุทธศาสตร์ที่ ๒ สร้างมูลค่าและคุณค่าเพิ่มจากการท่องเที่ยวและบริการใหม่ อย่างมีคุณภาพ บนฐาน อัตลักษณ์ชุมชนเชิงสร้างสรรค์	ยุทธศาสตร์ที่ ๔ ด้านการวางแผน ส่งเสริมการลงทุน พาณิชยกรรมและการท่องเที่ยว	ยุทธศาสตร์ที่ ๔ การพัฒนาด้านการวางแผน การส่งเสริมการลงทุนพาณิชย์กรรมและการท่องเที่ยว	๑. ให้ความรู้เพื่อเตรียมความพร้อมสู่ประชาคมอาเซียน (AC) ๒. ส่งเสริมและสนับสนุนแหล่งเรียนรู้ของท้องถิ่นเพื่อรองรับอาเซียน ๓. พัฒนาระบบเทคโนโลยีสารสนเทศและสื่อสารของท้องถิ่น แนวทางการพัฒนา ๑. การวางแผน พัฒนาท้องถิ่น ๒. การพัฒนาเทคโนโลยี ๓. การส่งเสริมการลงทุนพัฒนาศักยภาพการผลิต การขนส่ง การแข่งขันและการเตรียมความพร้อมเพื่อรองรับการเข้าสู่ประชาคมเศรษฐกิจอาเซียน ๔. การพาณิชย์ กรรม ๕. การพัฒนาอุตสาหกรรม ๖. การท่องเที่ยว	๑. แผนงานบริหารทั่วไป ๒. แผนงานเคหะและชุมชน ๓. แผนงานอุตสาหกรรม และการโยธา	- สำนักปลัดฯ - กองช่าง



ที่	ยุทธศาสตร์ชาติ ๒๐ ปี	แผนพัฒนาเศรษฐกิจและสังคมแห่งชาติ ฉบับที่ ๑๓	เป้าหมายการพัฒนาที่ยั่งยืน SDGs	ยุทธศาสตร์จังหวัดราชบุรี	ยุทธศาสตร์ของ อบท. ในเขตจังหวัดราชบุรี	ยุทธศาสตร์ อบต.เบิกไพร	กลยุทธ์	แผนงาน	หน่วยงานรับผิดชอบหลัก
๕.	ยุทธศาสตร์ที่ ๕ ด้านการสร้างการเติบโตบนคุณภาพชีวิตที่เป็นมิตรกับสิ่งแวดล้อม	หมุดหมายที่ ๑๐ ไทยมีเศรษฐกิจหมุนเวียนและสังคมคาร์บอนต่ำ	- เป้าหมายที่ ๑๕ ปกป้องฟื้นฟู และสนับสนุนการใช้ระบบนิเวศบนบกอย่างยั่งยืน จัดการป่าไม้อย่างยั่งยืน ต่อสู้การกลายสภาพเป็นทะเลทราย หยุดการเสื่อมโทรมของที่ดินและฟื้นสภาพดิน และหยุดยั้งการสูญเสียความหลากหลายทางชีวภาพ	ยุทธศาสตร์ที่ ๕ การจัดการทรัพยากรธรรมชาติและสิ่งแวดล้อมที่เหมาะสม ประชาชนมีคุณภาพชีวิตที่ดี พร้อมรับการเปลี่ยนแปลงสู่การพัฒนาที่ยั่งยืน	ยุทธศาสตร์ที่ ๕ ด้านการบริหารจัดการและการอนุรักษ์ทรัพยากรธรรมชาติและสิ่งแวดล้อม	ยุทธศาสตร์ที่ ๕ การพัฒนาด้านการจัดการและ การอนุรักษ์ทรัพยากรธรรมชาติและสิ่งแวดล้อม	๑. สนับสนุนการปรับปรุงภูมิทัศน์และการจัดทำสิ่งแวดล้อมในชุมชนให้น่าอยู่ แนวทางการพัฒนา ๑. การคุ้มครองดูแล บำรุงรักษา ใช้ประโยชน์จากป่าไม้ ที่ดิน ทรัพยากรธรรมชาติและสิ่งแวดล้อม ๒. การจัดการสิ่งแวดล้อมและมลพิษต่าง ๆ ๓. การดูแลรักษาที่สาธารณะ	๑. แผนงาน การเกษตร ๒. แผนงาน เศรษฐกิจ และ ชุมชน	- สำนักปลัดฯ - กองช่าง - กองการศึกษาฯ



ที่	ยุทธศาสตร์ชาติ ๒๐ ปี	แผนพัฒนาเศรษฐกิจและสังคมแห่งชาติ ฉบับที่ ๑๓	เป้าหมายการพัฒนาที่ยั่งยืน SDGs	ยุทธศาสตร์จังหวัดราชบุรี	ยุทธศาสตร์ของ อปท. ในเขตจังหวัดราชบุรี	ยุทธศาสตร์ อบต.เบิกไพร	กลยุทธ์	แผนงาน	หน่วยงานรับผิดชอบหลัก
๖.	ยุทธศาสตร์ที่ ๔ ด้านการสร้างโอกาสและความเสมอภาคและเท่าเทียมกันทางสังคม	หมุดหมายที่ ๑๒ ไทยมีกำลังคนสมรรถนะสูง มุ่งเรียนรู้อย่างต่อเนื่อง ตอบโจทย์การพัฒนาด้านแรงงาน	- เป้าหมายที่ ๔ สร้างหลักประกันว่าทุกคนมีการศึกษาที่มีคุณภาพอย่างครอบคลุมและเท่าเทียม และสนับสนุนโอกาสในการเรียนรู้ตลอดชีวิต	ยุทธศาสตร์ที่ ๖ การพัฒนาเพื่อเสริมความมั่นคง	ยุทธศาสตร์ที่ ๖ ด้านศิลปะวัฒนธรรม จารีตประเพณีและภูมิปัญญาท้องถิ่น	ยุทธศาสตร์ที่ ๖ การพัฒนาด้านศิลปะ ศาสนา วัฒนธรรมจารีตประเพณีและภูมิปัญญาท้องถิ่น	๑. ส่งเสริม พัฒนาและอนุรักษ์ศาสนา ศิลปวัฒนธรรม จารีตประเพณี ภูมิปัญญาท้องถิ่นและปราชญ์ชาวบ้าน แนวทางการพัฒนา ๑. การส่งเสริมศาสนา ศิลปะ วัฒนธรรม จารีตประเพณีและภูมิปัญญาท้องถิ่น ๒. การส่งเสริมให้ประชาชนมีความตระหนักในสถาบันชาติ ศาสนา พระมหากษัตริย์	๑. แผนงาน การศาสนา วัฒนธรรม และ นันทนาการ	-กองการศึกษาฯ



ที่	ยุทธศาสตร์ชาติ ๒๐ ปี	แผนพัฒนาเศรษฐกิจและสังคมแห่งชาติ ฉบับที่ ๑๓	เป้าหมายการพัฒนาที่ยั่งยืน SDGs	ยุทธศาสตร์จังหวัดราชบุรี	ยุทธศาสตร์ของ อบท. ในเขตจังหวัดราชบุรี	ยุทธศาสตร์ อบต.เบิกไพร	กลยุทธ์	แผนงาน	หน่วยงานรับผิดชอบหลัก
๗.	ยุทธศาสตร์ที่ ๒ ด้านการปรับสมดุลและพัฒนาระบบการบริหารจัดการภาครัฐ	หมวดหมายที่ ๑๓ ไทยมีภาครัฐที่ทันสมัย มีประสิทธิภาพ และตอบโจทย์ประชาชน	- เป้าหมายที่ ๑๖ ส่งเสริมสังคมที่สงบสุขและครอบคลุมเพื่อการพัฒนาที่ยั่งยืน ให้ทุกคนเข้าถึงความยุติธรรม และสร้างสถาบันที่มีประสิทธิภาพ รับผิดชอบต่อและรับผิดชอบต่อคนในระดับ	ยุทธศาสตร์ที่ ๒ การพัฒนาเพื่อเสริมความมั่นคง	ยุทธศาสตร์ที่ ๔ ด้านการวางแผน การส่งเสริมการลงทุน พาณิชยกรรม และการท่องเที่ยว	ยุทธศาสตร์ที่ ๗ การพัฒนาด้านการบริหาร การบริการบ้านเมืองที่ดี เพิ่มประสิทธิภาพ การเมือง การบริหาร การพัฒนาบุคลากร และ กระบวนการประชาคม	๑. ส่งเสริมพัฒนาองค์กรด้วยกระบวนการมีส่วนร่วมตามหลักธรรมาภิบาล ๒. ส่งเสริมการมีส่วนร่วมของประชาชนในการบริหารจัดการตามหลักธรรมาภิบาล แนวทางการพัฒนา ๑. การพัฒนาบุคลากร ๒. การพัฒนารายได้ ๓. การพัฒนาการจัดการจัดหาเครื่องมือเครื่องใช้ที่ทันสมัยและสถานที่ปฏิบัติงานให้เพียงพอและมีประสิทธิภาพการให้บริการแก่ประชาชน ๔. การให้บริการแก่ประชาชน	๑. แผนงานบริหารทั่วไป ๒. แผนงานการศึกษา ๓. แผนงานอุตสาหกรรมและการโยธา	- สำนักปลัดฯ - กองคลัง - กองการศึกษา ฯ - กองช่าง
รวม	๕ ยุทธศาสตร์	๙ หมวดหมาย	๑๑ เป้าหมาย	๔ ยุทธศาสตร์	๖ ยุทธศาสตร์	๗ ยุทธศาสตร์	๒๔ กลยุทธ์	๑๑ แผนงาน	๕ หน่วยงาน



๒. บัญชีโครงการพัฒนาท้องถิ่น

แบบ ผ. ๐๑

บัญชีสรุปโครงการพัฒนา
 แผนพัฒนาท้องถิ่น (พ.ศ. ๒๕๖๖ - ๒๕๗๐) แก้ไข ครั้งที่ ๑/๒๕๖๖
 องค์การบริหารส่วนตำบลเบ็กไพร

ยุทธศาสตร์	ปี ๒๕๖๖		ปี ๒๕๖๗		ปี ๒๕๖๘		ปี ๒๕๖๙		ปี ๒๕๗๐		รวม ๕ ปี	
	จำนวนโครงการ	งบประมาณ (บาท)	จำนวนโครงการ	งบประมาณ (บาท)	จำนวนโครงการ	งบประมาณ (บาท)	จำนวนโครงการ	งบประมาณ (บาท)	จำนวนโครงการ	งบประมาณ (บาท)	จำนวนโครงการ	งบประมาณ (บาท)
ยุทธศาสตร์ที่ ๑ การพัฒนาด้านโครงสร้างพื้นฐาน สาธารณูปโภคและสาธารณูปการ กลยุทธ์ ๑. ก่อสร้าง ซ่อมแซมและปรับปรุงระบบน้ำเพื่อการเกษตร เพื่ออุปโภคและบริโภค กลยุทธ์ ๒. ก่อสร้าง ปรับปรุง ซ่อมแซมเส้นทางคมนาคม เช่น ถนนลูกรัง ถนนคอนกรีตเสริมเหล็ก ให้มีคุณภาพดีตลอด กลยุทธ์ ๓. พัฒนาและปรับปรุงระบบไฟฟ้าประจำ สาธารณูปโภค ระบบสื่อสารให้มีคุณภาพดีขึ้น ๑.๑ แผนงาน อุตสาหกรรมและการโยธา ๑.๒ แผนงาน การเกษตร ๑.๓ แผนงาน อุตสาหกรรมและการโยธา (ผ.๐๒/๑) ๑.๔ แผนงาน อุตสาหกรรมและการโยธา (ผ.๐๒/๒)	๔๕	๑๙๐,๑๗๒,๐๐๐	๔๓	๑๖,๘๔๔,๖๐๐	๔๔	๒๑,๓๑๗,๒๐๐	๔๔	๒๔,๒๐๖,๒๐๐	๔๔	๒๕,๖๖๕,๐๐๐	๒๒๐	๒๗๘,๕๐๔,๐๐๐
	๔	๐	๔	๑,๗๐๐,๐๐๐	๔	๐	๔	๘๐๐,๐๐๐	๔	๙๐๐,๐๐๐	๒๐	๓,๕๐๐,๐๐๐
	๑๔๘	๓๙,๙๔๓,๖๐๐	๑๔๘	๑๓๙,๐๑๔,๖๐๐	๑๔๘	๕๙,๐๔๔,๔๐๐	๑๔๘	๑๓๑,๑๓๕,๒๐๐	๑๔๘	๘๘,๑๑๑,๔๐๐	๗๕๐	๔,๑๑๗,๒๔๗,๒๐๐
	๒๑	๓๒,๑๐๐,๐๐๐	๒๑	๗๒,๖๔๕,๘๐๐	๒๑	๓๙,๔๕๕,๐๐๐	๒๑	๗๐,๙๕๐,๘๐๐	๒๑	๑๕,๐๐๐,๐๐๐	๑๐๕	๒๓๐,๑๙๑,๖๐๐
	๒๑๘	๖๒๑,๖๘๘,๐๐๐	๒๑๖	๓๖๑,๘๐๖,๔๐๐	๒๑๗	๓๙๙,๘๕๖,๖๐๐	๒๑๗	๒๐๗,๐๔๒,๒๐๐	๒๑๗	๑๒๙,๙๗๕,๔๐๐	๑,๐๘๕	๙๒๓,๓๕๒,๘๐๐
๒) การพัฒนาด้านเศรษฐกิจเพื่อเพิ่มพัฒนาคนและสังคม งานส่งเสริมคุณภาพชีวิต) กลยุทธ์ที่ ๗ ส่งเสริมและพัฒนาระบบการศึกษาของศูนย์พัฒนาเด็กเล็ก												



แผนพัฒนาท้องถิ่น (พ.ศ.๒๕๖๖ - ๒๕๗๐) แก้ไข ครั้งที่ ๑/๒๕๖๖

<p>กลยุทธ์ที่ ๘ ส่งเสริมให้ประชาชนเข้าถึง การศึกษาขั้นพื้นฐานและการศึกษา ตลอดชีพโดยทั่วถึง</p> <p>๒.๑ แผนงาน การศึกษา</p> <p>กลยุทธ์ที่ ๔ ส่งเสริมการสาธารณสุข การสร้าง สุขภาพและป้องกันโรคติดต่อเช่น โรคไข้ เลือดออก โรคพิษสุนัขบ้า เป็นต้น</p> <p>๒.๒ แผนงาน สาธารณสุข</p>	๑	๑๐๐,๐๐๐	๑	๑๐๐,๐๐๐	๑	๑๐๐,๐๐๐	๑	๑๐๐,๐๐๐	๑	๑๐๐,๐๐๐	๑๐	๑๐๐,๐๐๐	๕	๕๐๐,๐๐๐
<p>กลยุทธ์ที่ ๙ ส่งเสริมให้ประชาชนได้รับความ ปลอดภัยและนำหลักปรัชญาเศรษฐกิจ พอเพียงมาใช้ในการดำเนินชีวิต</p> <p>กลยุทธ์ที่ ๑๐ สนับสนุนการจัดสวัสดิการ ชุมชน</p> <p>กลยุทธ์ที่ ๑๑ ส่งเสริมและพัฒนาคุณภาพ ชีวิตเด็ก สตรี คนชรา คนพิการ และ ผู้ด้อยโอกาส</p> <p>๒.๓ แผนงาน สร้างความเข้มแข็งของชุมชน</p> <p>กลยุทธ์ที่ ๙ ส่งเสริมและสนับสนุนการศึกษา และนันทนาการ</p>	๑๓	๑,๒๕๐,๐๐๐	๑๓	๑,๒๕๐,๐๐๐	๑๓	๑,๒๕๐,๐๐๐	๑๓	๑,๒๕๐,๐๐๐	๑๓	๑,๒๕๐,๐๐๐	๑๐	๑,๒๕๐,๐๐๐	๖๕	๖,๒๐๐,๐๐๐
<p>๒.๔ แผนงาน การศาสนาวัฒนธรรมและ นันทนาการ</p> <p>กลยุทธ์ที่ ๗ ส่งเสริมและพัฒนาระบบ การศึกษาของศูนย์พัฒนาเด็กเล็ก</p> <p>กลยุทธ์ที่ ๘ ส่งเสริมให้ประชาชนเข้าถึง การศึกษาขั้นพื้นฐานและการศึกษา ตลอดชีพโดยทั่วถึง</p> <p>๒.๕ แผนงาน การศึกษา</p>	๑๔	๒๕๐,๐๐๐	๑๔	๒๕๐,๐๐๐	๑๔	๒๕๐,๐๐๐	๑๔	๒๕๐,๐๐๐	๑๔	๒๕๐,๐๐๐	๑๐	๒๕๐,๐๐๐	๗๐	๑,๒๐๐,๐๐๐
<p>กลยุทธ์ที่ ๕ ส่งเสริมการสาธารณสุข การสร้าง สุขภาพและป้องกันโรคติดต่อเช่น โรคไข้ เลือดออก โรคพิษสุนัขบ้า เป็นต้น</p> <p>กลยุทธ์ที่ ๑๐ สนับสนุนการจัดสวัสดิการ ชุมชน</p> <p>กลยุทธ์ที่ ๑๑ ส่งเสริมและพัฒนาคุณภาพชีวิต เด็ก สตรี คนชรา คนพิการ และผู้ด้อยโอกาส</p>	๕	๓๖๐,๐๐๐	๕	๕๖๐,๐๐๐	๕	๑๖๐,๐๐๐	๕	๑๖๐,๐๐๐	๕	๓๖๐,๐๐๐	๑๐	๕๖๐,๐๐๐	๒๕	๒,๐๐๐,๐๐๐
<p>กลยุทธ์ที่ ๑๐ สนับสนุนการจัดสวัสดิการ ชุมชน</p> <p>กลยุทธ์ที่ ๑๑ ส่งเสริมและพัฒนาคุณภาพชีวิต เด็ก สตรี คนชรา คนพิการ และผู้ด้อยโอกาส</p>	๑๐	๓,๖๓๔,๘๗๓	๑๐	๓,๘๒๘,๑๗๕	๑๐	๓,๙๘๖,๓๒๘	๑๐	๔,๑๗๘,๖๔๖	๑๐	๔,๓๖๐,๒๔๖	๑๐	๔,๕๔๘,๕๗๖	๕๐	๑๙,๖๘๕,๕๗๖



แผนพัฒนาท้องถิ่น (พ.ศ.๒๕๖๖ - ๒๕๗๐) แก้ไข ครั้งที่ ๑/๒๕๖๖

๒.๖ แผนงาน งบกลาง	๔	๑๕,๕๐๑,๒๕๐	๔	๑๖,๗๕๓,๒๕๐	๔	๑๘,๑๖๑,๒๕๐	๔	๑๙,๕๗๓,๒๕๐	๔	๒๐,๙๘๖,๒๕๐	๔	๒๒,๔๐๑,๒๕๐	๔	๒๓,๘๑๖,๒๕๐	๒๐	๒๕,๒๓๑,๒๕๐	๔๐,๗๘๖,๒๐๐
๒.๗ แผนงาน การศึกษาวัฒนธรรมและ นันทนาการ (ผ.๐๒/๑)	๑	๐	๑	๒๐๐,๐๐๐	๑	๒๐๐,๐๐๐	๑	๒๐๐,๐๐๐	๑	๒๐๐,๐๐๐	๑	๒๐๐,๐๐๐	๑	๒๐๐,๐๐๐	๕	๒๐๐,๐๐๐	๕๐๐,๐๐๐
รวม	๔๕	๒๐,๖๑๖,๑๑๓	๔๕	๒๒,๓๕๓,๕๑๕	๔๕	๒๒,๐๔๗,๕๓๖	๔๕	๒๒,๐๔๗,๕๓๖	๔๕	๒๒,๐๔๗,๕๓๖	๔๕	๒๒,๐๔๗,๕๓๖	๔๕	๒๒,๐๔๗,๕๓๖	๒๕๐	๒๒๐,๗๗๒,๑๗๖	๕๐๐,๐๐๐
๓) ยุทธศาสตร์ ๓ การพัฒนาการจัด ระเบียบชุมชน/สังคมและการรักษาความสงบ เรียบร้อย กลยุทธ์ที่ ๓ ส่งเสริมและสนับสนุนการ ดำเนินงานด้านความมั่นคง ปลอดภัยภายใน ชีวิตและทรัพย์สิน																	
๓.๑ แผนงานบริหารงานทั่วไป กลยุทธ์ที่ ๓ ส่งเสริมและสนับสนุนการ ดำเนินงานด้านความมั่นคง ปลอดภัยภายใน ชีวิตและทรัพย์สิน	๑๑	๖๑๕,๐๐๐	๑๑	๖๑๕,๐๐๐	๑๑	๖๑๕,๐๐๐	๑๑	๖๑๕,๐๐๐	๑๑	๖๑๕,๐๐๐	๑๑	๖๑๕,๐๐๐	๑๑	๖๑๕,๐๐๐	๕๕	๖๑๕,๐๐๐	๓,๐๗๕,๐๐๐
๓.๒ แผนงานการรักษาความสงบภายใน กลยุทธ์ที่ ๑ การป้องกันและบรรเทาสาธารณ ภัย เช่น ป้องกันน้ำท่วม ภัยแล้ง เป็นต้น	๘	๑๗๐,๐๐๐	๘	๑๗๐,๐๐๐	๘	๑๗๐,๐๐๐	๘	๑๗๐,๐๐๐	๘	๑๗๐,๐๐๐	๘	๑๗๐,๐๐๐	๘	๑๗๐,๐๐๐	๕๐	๑๗๐,๐๐๐	๘๕๐,๐๐๐
๓.๓ แผนงาน การรักษาความสงบภายใน (ผ.๐๒/๑)	๑	๖,๙๐๐,๐๐๐	๑	๖,๙๐๐,๐๐๐	๑	๖,๙๐๐,๐๐๐	๑	๖,๙๐๐,๐๐๐	๑	๖,๙๐๐,๐๐๐	๑	๖,๙๐๐,๐๐๐	๑	๖,๙๐๐,๐๐๐	๒	๖,๙๐๐,๐๐๐	๑๓,๘๐๐,๐๐๐
กลยุทธ์ที่ ๑ การป้องกันและบรรเทาสาธารณ ภัย เช่น ป้องกันน้ำท่วม ภัยแล้ง เป็นต้น																	
๓.๔ แผนงาน การรักษาความสงบภายใน (ผ.๐๒/๒)	๑	๒,๗๐๐,๐๐๐	๑	๒,๗๐๐,๐๐๐	๑	๒,๗๐๐,๐๐๐	๑	๒,๗๐๐,๐๐๐	๑	๒,๗๐๐,๐๐๐	๑	๒,๗๐๐,๐๐๐	๑	๒,๗๐๐,๐๐๐	๒	๒,๗๐๐,๐๐๐	๕,๔๐๐,๐๐๐
รวม	๒๑	๑๐,๓๘๕,๐๐๐	๒๑	๑๐,๓๘๕,๐๐๐	๒๑	๑๐,๓๘๕,๐๐๐	๒๑	๑๐,๓๘๕,๐๐๐	๒๑	๑๐,๓๘๕,๐๐๐	๒๑	๑๐,๓๘๕,๐๐๐	๒๑	๑๐,๓๘๕,๐๐๐	๔๗	๑๗,๗๒๕,๐๐๐	๓๗,๑๒๕,๐๐๐
๔) ยุทธศาสตร์ ๔ การพัฒนาด้านการวางแผน การส่งเสริมการลงทุน พาณิชยกรรม และการ ท่องเที่ยว กลยุทธ์ที่ ๒ ส่งเสริมและสนับสนุนแหล่ง เรียนรู้ของท้องถิ่นเพื่อรองรับอาเซียน / แนวทางการพัฒนา ๖ การท่องเที่ยว ๔.๑ แผนงาน บริหารงานทั่วไป กลยุทธ์ที่ ๒ ส่งเสริมและสนับสนุนแหล่ง เรียนรู้ของท้องถิ่นเพื่อรองรับอาเซียน / แนวทางการพัฒนา ๓ การวางแผน พัฒนา ท้องถิ่น	๑	๓๐,๐๐๐	๑	๓๐,๐๐๐	๑	๓๐,๐๐๐	๑	๓๐,๐๐๐	๑	๓๐,๐๐๐	๑	๓๐,๐๐๐	๑	๓๐,๐๐๐	๕	๓๐,๐๐๐	๑๕๐,๐๐๐
๔.๒ แผนงาน เศรษฐกิจชุมชน	๓	๐	๓	๑,๑๐๐,๐๐๐	๓	๑,๑๐๐,๐๐๐	๓	๑,๑๐๐,๐๐๐	๓	๑,๑๐๐,๐๐๐	๓	๑,๑๐๐,๐๐๐	๓	๑,๑๐๐,๐๐๐	๓	๑,๑๐๐,๐๐๐	๒,๒๐๐,๐๐๐

ส่วนที่ ๓ การนำแผนพัฒนาท้องถิ่นไปสู่การปฏิบัติ



แผนพัฒนาท้องถิ่น (พ.ศ.๒๕๖๖ - ๒๕๗๐) แก้ไข ครั้งที่ ๑/๒๕๖๖

กลยุทธ์ที่ ๒ ส่งเสริมและสนับสนุนแหล่งเรียนรู้ท้องถิ่นเพื่อรองรับอาเซียน / แนวทางการพัฒนา ๖ การท่องเที่ยว	๑	๕,๐๐๐	๑	๕,๐๐๐	๑	๕,๐๐๐	๑	๕,๐๐๐	๑	๕,๐๐๐	๕	๒๕,๐๐๐
๔.๓ แผนงาน ยุทธศาสตร์และการโยธา	๕	๓๕,๐๐๐	๕	๓๕,๐๐๐	๕	๓๕,๐๐๐	๕	๓๕,๐๐๐	๕	๓๕,๐๐๐	๒๕	๒,๓๗๕,๐๐๐
รวม												
๕) ยุทธศาสตร์ ๕ ด้านการบริหารจัดการและการอนุรักษ์ทรัพยากรธรรมชาติสิ่งแวดล้อม												
กลยุทธ์ที่ ๑ สนับสนุนการปรับปรุงภูมิทัศน์และการจัดการสิ่งแวดล้อมในชุมชนให้ปลอดภัย	๑	๕,๐๐๐	๑	๕,๐๐๐	๑	๕,๐๐๐	๑	๕,๐๐๐	๑	๕,๐๐๐	๕	๒๕,๐๐๐
๕.๑ แผนงาน การเกษตร	๕	๓๕,๐๐๐	๕	๓๕,๐๐๐	๕	๓๕,๐๐๐	๕	๓๕,๐๐๐	๕	๓๕,๐๐๐	๒๕	๒,๓๗๕,๐๐๐
กลยุทธ์ที่ ๑ สนับสนุนการปรับปรุงภูมิทัศน์และการจัดการสิ่งแวดล้อมในชุมชนให้ปลอดภัย	๑	๓๑๕,๐๐๐	๑	๓๑๕,๐๐๐	๑	๓๑๕,๐๐๐	๑	๓๑๕,๐๐๐	๑	๓๑๕,๐๐๐	๓๐	๑,๑๗๕,๐๐๐
๕.๒ แผนงาน เศรษฐกิจชุมชน	๒	๔๐,๐๐๐	๒	๔๐,๐๐๐	๒	๔๐,๐๐๐	๒	๔๐,๐๐๐	๒	๔๐,๐๐๐	๑๐	๒๐๐,๐๐๐
รวม												
๖) ยุทธศาสตร์ ๖ ด้านศิลปะ วิทยาศาสตร์ จารีตประเพณี และภูมิปัญญาท้องถิ่น	๕	๓๕,๕๐๐	๕	๓๕,๕๐๐	๕	๓๕,๕๐๐	๕	๓๕,๕๐๐	๕	๓๕,๕๐๐	๕๐	๑,๗๗๕,๐๐๐
กลยุทธ์ที่ ๑ ส่งเสริม พัฒนาและอนุรักษ์ศาสนาศิลปวัฒนธรรม จารีตประเพณี ภูมิปัญญาท้องถิ่นและประเพณีชาวบ้าน	๑	๓๑๕,๐๐๐	๑	๓๑๕,๐๐๐	๑	๓๑๕,๐๐๐	๑	๓๑๕,๐๐๐	๑	๓๑๕,๐๐๐	๓๐	๑,๑๗๕,๐๐๐
๖.๑ แผนงานการศาสนาวัฒนธรรมและนันทนาการ	๕	๓๕,๕๐๐	๕	๓๕,๕๐๐	๕	๓๕,๕๐๐	๕	๓๕,๕๐๐	๕	๓๕,๕๐๐	๕๐	๑,๗๗๕,๐๐๐
รวม												
๗) ยุทธศาสตร์ ๗ ด้านการบริหารกิจการบ้านเมืองที่ดี เพิ่มประสิทธิภาพการเมือง การบริหาร การพัฒนาบุคลากร และกระบวนการประชาคม	๕	๓๕,๐๐๐	๕	๓๕,๐๐๐	๕	๓๕,๐๐๐	๕	๓๕,๐๐๐	๕	๓๕,๐๐๐	๕๐	๑,๗๗๕,๐๐๐
กลยุทธ์ที่ ๑ ส่งเสริมพัฒนาองค์กรด้วยกระบวนการมีส่วนร่วมตามหลักธรรมาภิบาล	๑	๓๑๕,๐๐๐	๑	๓๑๕,๐๐๐	๑	๓๑๕,๐๐๐	๑	๓๑๕,๐๐๐	๑	๓๑๕,๐๐๐	๓๐	๑,๑๗๕,๐๐๐
กลยุทธ์ที่ ๒ ส่งเสริมการมีส่วนร่วมของประชาชนในการบริหารจัดการตามหลักธรรมาภิบาล	๒	๔๐,๐๐๐	๒	๔๐,๐๐๐	๒	๔๐,๐๐๐	๒	๔๐,๐๐๐	๒	๔๐,๐๐๐	๑๐	๒๐๐,๐๐๐
๗.๑ แผนงาน บริหารงานทั่วไป	๕	๓๕,๐๐๐	๕	๓๕,๐๐๐	๕	๓๕,๐๐๐	๕	๓๕,๐๐๐	๕	๓๕,๐๐๐	๕๐	๑,๗๗๕,๐๐๐
กลยุทธ์ที่ ๑ ส่งเสริมพัฒนาองค์กรด้วยกระบวนการมีส่วนร่วมตามหลักธรรมาภิบาล	๑	๓๑๕,๐๐๐	๑	๓๑๕,๐๐๐	๑	๓๑๕,๐๐๐	๑	๓๑๕,๐๐๐	๑	๓๑๕,๐๐๐	๓๐	๑,๑๗๕,๐๐๐
๗.๒ แผนงาน บริหารงานทั่วไป	๕	๓๕,๐๐๐	๕	๓๕,๐๐๐	๕	๓๕,๐๐๐	๕	๓๕,๐๐๐	๕	๓๕,๐๐๐	๕๐	๑,๗๗๕,๐๐๐
กลยุทธ์ที่ ๑ ส่งเสริมพัฒนาองค์กรด้วยกระบวนการมีส่วนร่วมตามหลักธรรมาภิบาล	๑	๓๑๕,๐๐๐	๑	๓๑๕,๐๐๐	๑	๓๑๕,๐๐๐	๑	๓๑๕,๐๐๐	๑	๓๑๕,๐๐๐	๓๐	๑,๑๗๕,๐๐๐

ส่วนที่ ๓ การนำแผนพัฒนาท้องถิ่นไปสู่การปฏิบัติ



แผนพัฒนาท้องถิ่น (พ.ศ. ๒๕๖๖ - ๒๕๗๐) แก้ไข ครั้งที่ ๑/๒๕๖๖

กลยุทธ์ที่ ๒ ส่งเสริมการมีส่วนร่วมของประชาชนในการบริหารจัดการตามหลักธรรมาภิบาล	๑	๖๐,๐๐๐	๑	๖๐,๐๐๐	๑	๖๐,๐๐๐	๑	๖๐,๐๐๐	๑	๖๐,๐๐๐	๑	๖๐,๐๐๐	๕	๓๐๐,๐๐๐
๗.๒ แผนงาน การศึกษา														
กลยุทธ์ที่ ๑ ส่งเสริมพัฒนาองค์กรด้วยกระบวนการมีส่วนร่วมตามหลักธรรมาภิบาล	๑	๖๐,๐๐๐	๑	๖๐,๐๐๐	๑	๖๐,๐๐๐	๑	๖๐,๐๐๐	๑	๖๐,๐๐๐	๑	๖๐,๐๐๐	๑	๖๐,๐๐๐
กลยุทธ์ที่ ๒ ส่งเสริมการมีส่วนร่วมของประชาชนในการบริหารจัดการตามหลักธรรมาภิบาล	๑	๖๐,๐๐๐	๑	๖๐,๐๐๐	๑	๖๐,๐๐๐	๑	๖๐,๐๐๐	๑	๖๐,๐๐๐	๑	๖๐,๐๐๐	๑	๖๐,๐๐๐
๗.๓ แผนงาน อุตสาหกรรมและการโยธา	๕	๐	๕	๑,๓๐๐,๐๐๐	๕	๕๐๐,๐๐๐	๕	๕๐๐,๐๐๐	๕	๕๐๐,๐๐๐	๕	๕๐๐,๐๐๐	๕	๕๐๐,๐๐๐
รวม	๑๒	๑,๒๒๓,๐๐๐	๑๒	๒,๕๒๓,๐๐๐	๑๒	๑,๗๒๓,๐๐๐	๑๒	๑,๗๒๓,๐๐๐	๑๒	๑,๗๒๓,๐๐๐	๑๒	๑,๗๒๓,๐๐๐	๑๒	๒,๕๒๓,๐๐๐
รวมทั้งสิ้น	๓๒๐	๖,๕๓,๐๗๕,๑๑๓	๓๑๘	๑๑,๕๖๖,๑๑๓	๓๑๘	๑๑,๕๖๖,๑๑๓	๓๑๘	๑๑,๕๖๖,๑๑๓	๓๑๘	๑๑,๕๖๖,๑๑๓	๓๑๘	๑๑,๕๖๖,๑๑๓	๓๑๘	๑๑,๕๖๖,๑๑๓

หมายเหตุ แก้ไข รูปแบบ ผ.๐๑ ให้สอดคล้องและเชื่อมโยงกับส่วนที่ ๒ ยุทธศาสตร์การพัฒนาองค์กรปกครองส่วนท้องถิ่น และส่วนที่ ๓ หัวข้อ ๓.๑ ยุทธศาสตร์การพัฒนาท้องถิ่นและยุทธศาสตร์ระดับมหภาคเพื่อนำไปสู่การปฏิบัติ (เป็นไปตามหนังสือกระทรวงมหาดไทย ที่ มท ๐๘๑๐.๓/ว ๖๐๘๖ ลงวันที่ ๑๙ สิงหาคม ๒๕๖๕ เรื่อง ชักซ้อมแนวทางการใช้แผนพัฒนาท้องถิ่นขององค์กรปกครองส่วนท้องถิ่นเพื่อจัดทำบริการสาธารณะหรือกิจกรรมสาธารณะ)



รายละเอียดโครงการพัฒนา

แผนพัฒนาท้องถิ่น (พ.ศ.๒๕๖๖ - ๒๕๗๐) แก้ไข ครั้งที่ ๑/๒๕๖๖
องค์การบริหารส่วนตำบลเบิกไพร

- ก. ยุทธศาสตร์ชาติ ๒๐ ปี ยุทธศาสตร์ที่ ๒ ด้านการสร้างความสามารถในการแข่งขัน
- ข. แผนพัฒนาเศรษฐกิจและสังคมแห่งชาติ ฉบับที่ ๑๓ หมายเหตุที่ ๑ ไทยเป็นประเทศชั้นนำด้านสินค้าเกษตรและเกษตรแปรรูปมูลค่าสูง หมายเหตุที่ ๕ ไทยเป็นประเทศการค้าการลงทุนและยุทธศาสตร์ทางโลจิสติกส์ที่สำคัญของภูมิภาค หมายเหตุที่ ๘ ไทยมีพื้นที่และเมืองอัจฉริยะที่น่าอยู่ปลอดภัย เทคโนโลยีได้อย่างยั่งยืน
- ค. Sustainable Development Goals : SDGs เป้าหมายที่ ๖ ทำให้แน่ใจว่าเรื่องน้ำและการสุขาภิบาลได้รับการจัดการอย่างยั่งยืน และมีสภาพพร้อมใช้สำหรับทุกคน
- ง. ยุทธศาสตร์จังหวัด ยุทธศาสตร์ที่ ๒ สร้างมูลค่าและคุณค่าเพิ่มจากการท่องเที่ยวและบริการวิถีใหม่อย่างมีคุณภาพบนฐานอัตลักษณ์ชุมชนเชิงสร้างสรรค์ ยุทธศาสตร์ที่ ๔ การพัฒนาคุณภาพสร้างสังคมแห่งความสุข
- จ. ยุทธศาสตร์การพัฒนาขององค์กรปกครองส่วนท้องถิ่นในเขตจังหวัด ยุทธศาสตร์ที่ ๑ ด้านพัฒนาโครงสร้างพื้นฐาน สาธารณูปโภคและสาธารณูปการ
 - ๑.๑ กลยุทธ์ที่ ๑ ก่อสร้าง ซ่อมแซมและปรับปรุงระบบน้ำเพื่อการเกษตร เพื่ออุปโภคและบริโภค
 - ๑.๒ กลยุทธ์ที่ ๒ ก่อสร้าง ปรับปรุง ซ่อมแซมเส้นทางคมนาคม เช่น ถนนลูกรัง ถนนคอนกรีตเสริมเหล็ก ให้มีคุณภาพที่อยู่ตลอด
 - ๑.๓ กลยุทธ์ที่ ๓ พัฒนาและปรับปรุงระบบไฟฟ้า ประปา สาธารณูปโภค ระบบสื่อสารให้มีคุณภาพดีขึ้น

(๑) แผนงานอุตสาหกรรมและการโยธา

ที่	โครงการ	วัตถุประสงค์	เป้าหมาย (ผลผลิตของโครงการ)	งบประมาณ				ตัวชี้วัด (KPI)	ผลที่คาดว่าจะได้รับ	หน่วยงานรับผิดชอบ
				๒๕๖๖ (บาท)	๒๕๖๗ (บาท)	๒๕๖๘ (บาท)	๒๕๖๙ (บาท)			
๑	โครงการ ก่อสร้างถนน คอนกรีตเสริม เหล็ก สายโต เพ็ชร หมู่ที่ ๓	๑.เพื่อให้มีถนน ที่ได้มาตรฐาน และมีคุณภาพ ๒.เพื่อให้ ประชาชนได้มี ถนนสำหรับใช้ ในการคมนาคม ได้อย่างสะดวก รวดเร็ว	ถนนคอนกรีตเสริมเหล็ก สายโตเพ็ชร หมู่ ที่ ๓ ขนาดกว้าง ๔ ม. ระยะทาง ๖๕๐ เมตร คอนกรีตหนา ๐.๑๕ เมตร หรือมี พื้นที่คอนกรีตไม่น้อยกว่า ๒,๖๐๐ ตารางเมตร จุดเริ่มต้น N ๑๓.๖๒๙๒๓๐° E ๙๙.๕๕๕๒๓๓๓° จุดสิ้นสุด N ๑๓.๖๒๓๙๑๓° E ๙๙.๕๕๐๗๙๔°	๐	๐	๐	๐	๑,๖๑๒,๐๐๐	๑. ร้อยละหรือ จำนวน ครัวเรือน/ ประชาชนที่มี การคมนาคม สะดวกเร็ว เพิ่มมากขึ้น ๒. จำนวนที่ ได้รับการ บำรุงรักษา	หลัก กองช่าง อบต.เบิกไพร



แผนพัฒนาท้องถิ่น (พ.ศ.๒๕๖๖ - ๒๕๗๐) แก้ไข ครั้งที่ ๑/๒๕๖๖

ที่	โครงการ	วัตถุประสงค์	เป้าหมาย (ผลผลิตของโครงการ)	งบประมาณ				ตัวชี้วัด (KPI)	ผลที่คาดว่าจะได้รับ	หน่วยงาน รับผิดชอบ
				๒๕๖๖ (บาท)	๒๕๖๗ (บาท)	๒๕๖๘ (บาท)	๒๕๖๙ (บาท)			
๒	ก่อสร้างบ่อดัก คอนกรีต หมู่ที่ ๓	เพื่อระบายน้ำ ไม่ให้ท่วมบ้าน ประชาชน	บ่อดักคอนกรีต หมู่ที่ ๓	๐	๑,๕๐๐,๐๐๐	๐	๑,๕๐๐,๐๐๐	ร้อยละหรือ จำนวน ครัวเรือน/ ประชาชนที่ ได้รับการ ระบายน้ำเพิ่ม มากขึ้น	น้ำได้รับการ ระบายที่ดีขึ้น และรวดเร็ว	กองช่าง อบต.เบิกไพร
๓	โครงการติดตั้ง ป้ายกำหนดการ ใช้น้ำ ล้ำห้วยหิน เหล็กไฟ หมู่ที่ ๓	เพื่อกำหนดการ ใช้น้ำ ในล้ำห้วย หินเหล็กไฟ หมู่ ที่ ๓	ป้ายกำหนดการใช้น้ำ ล้ำห้วยหินเหล็กไฟ หมู่ที่ ๓	๐	๑๐,๐๐๐	๐	๑๐,๐๐๐	ประชาชนทราบ เวลาในการใช้ น้ำ ล้ำห้วยหิน เหล็กไฟ หมู่ที่ ๓ เพิ่มมากขึ้น	ประชาชนทราบ เวลาในการใช้ น้ำ ล้ำห้วยหิน เหล็กไฟ หมู่ที่ ๓	กองช่าง อบต.เบิกไพร
๔	โครงการติดตั้ง โคมไฟส่องสว่าง (โซล่าเซลล์) (หนองตะลุมพุก - หนองยายจู้ หมู่ที่ ๔	เพื่อป้องกัน อันตรายไม่ให้ เกิดกับ ประชาชน	โคมไฟส่องสว่าง (โซล่าเซลล์) (หนอง ตะลุมพุก - หนองยายจู้) หมู่ที่ ๔	๐	๑,๘๐๐,๐๐๐	๐	๑,๘๐๐,๐๐๐	โคมไฟส่อง สว่างเพิ่มมาก ขึ้น	๑.ราษฎร ภายในหมู่บ้าน และบริเวณ ใกล้เคียงได้รับ ความสะดวกใน การสัญจรไปมา และมีความปลอดภัย ตลอดเส้นทาง ในบริเวณทาง แยก	กองช่าง อบต.เบิกไพร



แผนพัฒนาท้องถิ่น (พ.ศ.๒๕๖๖ - ๒๕๗๐) แก้ไข ครั้งที่ ๑/๒๕๖๖

ที่	โครงการ	วัตถุประสงค์	เป้าหมาย (ผลผลิตของโครงการ)	งบประมาณ				ตัวชี้วัด (KPI)	ผลที่คาดว่าจะได้รับ	หน่วยงานรับผิดชอบหลัก
				๒๕๖๖ (บาท)	๒๕๖๗ (บาท)	๒๕๖๘ (บาท)	๒๕๗๐ (บาท)			
๕	โครงการก่อสร้างถนนคอนกรีตเสริมเหล็ก สายศาลา อเนกประสงค์ หมู่ที่ ๔ - วัดป่าเขาส้มมะงา	๑. เพื่อให้มีถนนที่ได้มาตรฐานและมีคุณภาพ ๒. เพื่อให้ประชาชนได้มีถนนสำหรับใช้ในการคมนาคมได้อย่างสะดวก รวดเร็ว	ก่อสร้างถนนคอนกรีตเสริมเหล็ก สายศาลาอเนกประสงค์ หมู่ที่ ๔ - วัดป่าเขาส้มมะงา ขนาดกว้าง ๔ ม. ระยะทาง ๙๔๐ ม.คอนกรีตหนา ๐.๑๕ ม. หรือพื้นที่คอนกรีตไม่น้อยกว่า ๓๗๖๐ ตร.ม. จุดเริ่มต้น N ๑๓๖.๖๔๐๓๓๕° E ๙๙.๕๖๓๘๘๕๑° จุดสิ้นสุด N ๑๓๖.๖๓๙๐๓๓๕° E ๙๙.๕๕๖๓๖๑°	๐	๒,๓๓๑,๒๐๐	๒,๕๖๘ (บาท)	๒๕๗๐ (บาท)	๐	ประชาชนไม่ได้รับความเสียหาย รวดเร็วในการสัญจรไปมา	กองช่าง อบต.เบิกไพร
๖	โครงการก่อสร้างถนนลาดยางแบบแอสฟัลท์ติกคอนกรีต สายตลาดคูอินทร์ - วัดป่าเขาส้มมะงา หมู่ที่ ๔ ขนาดกว้าง ๔ ม. ระยะทาง ๓๕๐ เมตร พื้นที่ลาดยางหนา ๐.๑๕ ม. พื้นที่ลาดยางไม่น้อยกว่า ๑,๔๐๐ ตร.ม. จุดเริ่มต้น N ๑๓๖.๖๓๕๒๑๘° E ๙๙.๕๕๕๙๗๖๐° จุดสิ้นสุด N ๑๓๖.๖๓๕๕๕๘๓° E ๙๙.๕๕๖๘๐๗°	๑. เพื่อให้มีถนนที่ได้มาตรฐานและมีคุณภาพ ๒. เพื่อให้ประชาชนได้มีถนนสำหรับใช้ในการคมนาคมได้อย่างสะดวก รวดเร็ว	ถนนลาดยางแบบแอสฟัลท์ติกคอนกรีต สายตลาดคูอินทร์ - วัดป่าเขาส้มมะงา หมู่ที่ ๔ ขนาดกว้าง ๔ ม. ระยะทาง ๓๕๐ เมตร พื้นที่ลาดยางหนา ๐.๑๕ ม. พื้นที่ลาดยางไม่น้อยกว่า ๑,๔๐๐ ตร.ม. จุดเริ่มต้น N ๑๓๖.๖๓๕๒๑๘° E ๙๙.๕๕๕๙๗๖๐° จุดสิ้นสุด N ๑๓๖.๖๓๕๕๕๘๓° E ๙๙.๕๕๖๘๐๗°	๐	๙๑๐,๐๐๐	๐	๙๑๐,๐๐๐	๐	ประชาชนไม่ได้รับความเสียหาย รวดเร็วในการสัญจรไปมา	กองช่าง อบต.เบิกไพร
๗	โครงการก่อสร้างถนนคอนกรีตเสริมเหล็ก ขอยหนอง ต.กัลป์ (นายสุขเช - บ้านขมพูน) หมู่ที่ ๔ ขนาดกว้าง ๔ ม. ระยะทาง ๔๑๐ เมตร จุดเริ่มต้น N ๑๓๖.๖๔๓๗๙๙° E ๙๙.๕๖๕๓๓๕๘° จุดสิ้นสุด N ๑๓๖.๖๔๕๒๖๘๔° E ๙๙.๕๖๓๘๑๗°	๑. เพื่อให้มีถนนที่ได้มาตรฐานและมีคุณภาพ ๒. เพื่อให้ประชาชนได้มีถนนสำหรับใช้ในการคมนาคมได้อย่างสะดวก รวดเร็ว	ถนนคอนกรีตเสริมเหล็ก ขอยหนอง ต.กัลป์ (นายสุขเช - บ้านขมพูน) หมู่ที่ ๔ ขนาดกว้าง ๔ ม. ระยะทาง ๔๑๐ เมตร จุดเริ่มต้น N ๑๓๖.๖๔๓๗๙๙° E ๙๙.๕๖๕๓๓๕๘° จุดสิ้นสุด N ๑๓๖.๖๔๕๒๖๘๔° E ๙๙.๕๖๓๘๑๗°	๐	๙๘๔,๐๐๐	๐	๙๘๔,๐๐๐	๐	ประชาชนไม่ได้รับความเสียหาย รวดเร็วในการสัญจรไปมา	กองช่าง อบต.เบิกไพร



แผนพัฒนาท้องถิ่น (พ.ศ.๒๕๖๖ - ๒๕๗๐) แก้ไข ครั้งที่ ๑/๒๕๖๖

ที่	โครงการ	วัตถุประสงค์	เป้าหมาย (ผลผลิตของโครงการ)	งบประมาณ					ตัวชี้วัด (KPI)	ผลที่คาดว่าจะได้รับ	หน่วยงานรับผิดชอบหลัก
				๒๕๖๖ (บาท)	๒๕๖๗ (บาท)	๒๕๖๘ (บาท)	๒๕๖๙ (บาท)	๒๕๗๐ (บาท)			
๘	โครงการเปลี่ยนถังแก๊สเวลาบริเวณศาลาอเนกประสงค์ หมู่ที่ ๔	๑. เพื่อให้มีน้ำสะอาดในการอุปโภค บริโภค ๒. เพื่อแก้ไขระบบประปาหมู่บ้าน และเตรียมความพร้อมเพื่อรับปัญหาภัยแล้งในอนาคต	ถึงแก่อุปโภคบริโภคน้ำสะอาดเป็นเวลา ๒๐ สบ.ม. ที่ ๔ ขนาด ๒๐ สบ.ม.	๐	๔๐๐,๐๐๐	๐	๔๐๐,๐๐๐	๐	จำนวนระบบประปาที่เพิ่มขึ้นและมีการแจกจ่ายน้ำเพิ่มมากขึ้น	๑. ประชาชนมีน้ำสะอาดในการอุปโภคบริโภค ๒. ระบบประปาหมู่บ้านสามารถผลิตน้ำประปาแจกจ่ายให้ประชาชน อุปโภคบริโภคได้อย่างเพียงพอ	กองช่าง อบต.เบ็ญโท
๙	โครงการก่อสร้างระบบประปาบาดาลบริเวณ หมู่ที่ ๔	เพื่อให้มีน้ำสะอาดสำหรับการอุปโภค บริโภค และมีน้ำใช้เพียงพอในฤดูแล้ง	ก่อสร้างระบบประปาบาดาลหมู่บ้าน ขนาด ๒๐ สบ.ม.จำนวน ๑ แห่ง บริเวณ หมู่ที่ ๔	๒,๐๐๐,๐๐๐	๒,๐๐๐,๐๐๐	๒,๐๐๐,๐๐๐	๒,๐๐๐,๐๐๐	๒,๐๐๐,๐๐๐	ปัญหาการขาดแคลนน้ำลดลงหรือหมดไป	ประชาชนมีน้ำสะอาดสำหรับการอุปโภค/บริโภค เพียงพอในภาวะปกติหรือในช่วงภัยแล้ง	กองช่าง อบต.เบ็ญโท
๑๐	โครงการขุดเจาะบ่อบาดาล บริเวณ หมู่ที่ ๔	๑. เพื่อให้มีน้ำสำหรับอุปโภค บริโภค ในพื้นที่ ที่การให้บริการ น้ำประปาไม่ถึง ๒. เพื่อให้น้ำดื่มสำหรับฤดูแล้งเพียงพอต่อการอุปโภคและบริโภค	ขุดเจาะบ่อบาดาล ชนิดกุ่มรูป BS-M ขนาด ๑.๖ นิ้ว จำนวน ๑ แห่ง บริเวณ หมู่ที่ ๔	๑,๐๐๐,๐๐๐	๑,๐๐๐,๐๐๐	๑,๐๐๐,๐๐๐	๑,๐๐๐,๐๐๐	๑,๐๐๐,๐๐๐	สามารถแก้ไขปัญหาน้ำสำหรับการอุปโภค บริโภค ในพื้นที่ทั้งไกลอย่างทั่วถึง	ประชาชนมีน้ำสะอาดระบบการอุปโภค/บริโภค เพียงพอในภาวะปกติและในช่วงภาวะภัยแล้ง	กองช่าง อบต.เบ็ญโท



ที่	โครงการ	วัตถุประสงค์	เป้าหมาย (ผลผลิตของโครงการ)	งบประมาณ					ตัวชี้วัด (KPI)	ผลที่คาดว่าจะได้รับ	หน่วยงาน รับผิดชอบ
				๒๕๖๖ (บาท)	๒๕๖๗ (บาท)	๒๕๖๘ (บาท)	๒๕๖๙ (บาท)	๒๕๗๐ (บาท)			
๑๑	โครงการเปลี่ยนท่อเมนประปา หมู่ที่ ๔	เพื่อปรับปรุงระบบการจ่ายน้ำประปาให้มีประสิทธิภาพมากยิ่งขึ้น	ท่อเมนประปา ขนาด ๓ นิ้ว บริเวณ หมู่ที่ ๔	๗๐๐,๐๐๐	๗๐๐,๐๐๐	๗๐๐,๐๐๐	๗๐๐,๐๐๐	๗๐๐,๐๐๐	สามารถให้บริการน้ำประปาได้ทั่วถึงตามที่กำหนดไว้	กองช่าง อบต.เบิกไพร	
๑๒	โครงการขยายเขตประปาหมู่บ้าน หมู่ที่ ๔	เพื่อขยายระบบประปาหมู่บ้านให้ทั่วถึงทุกครัวเรือน	ประปาหมู่บ้าน หมู่ที่ ๔	๕๐๐,๐๐๐	๕๐๐,๐๐๐	๕๐๐,๐๐๐	๕๐๐,๐๐๐	๕๐๐,๐๐๐	สามารถให้บริการน้ำประปาได้ทั่วถึงตามที่กำหนดไว้	กองช่าง อบต.เบิกไพร	
๑๓	โครงการก่อสร้างระบบประปาผิวดิน บริเวณ หมู่ที่ ๔	เพื่อให้มีน้ำสะอาดสำหรับการอุปโภค และมิ่น้ำใช้เพียงพอนอกตู้แล้ง	ก่อสร้างระบบประปาผิวดินหมู่บ้าน ขนาด ๒๐ ลบ.ม.จำนวน ๑ แห่ง บริเวณ หมู่ที่ ๔	๕๐๐,๐๐๐	๕๐๐,๐๐๐	๕๐๐,๐๐๐	๕๐๐,๐๐๐	๕๐๐,๐๐๐	ปัญหาการขาดแคลนน้ำลดลงหรือหมดไป	กองช่าง อบต.เบิกไพร	
๑๔	โครงการปรับปรุงระบบประปาผิวดิน บริเวณ หมู่ที่ ๔	เพื่อให้มีน้ำสะอาดสำหรับการอุปโภค และมิ่น้ำใช้เพียงพอนอกตู้แล้ง	ปรับปรุงระบบประปาผิวดินหมู่บ้าน ขนาด ๒๐ ลบ.ม.จำนวน ๑ แห่ง บริเวณ หมู่ที่ ๔	๕๐๐,๐๐๐	๕๐๐,๐๐๐	๕๐๐,๐๐๐	๕๐๐,๐๐๐	๕๐๐,๐๐๐	ปัญหาการขาดแคลนน้ำลดลงหรือหมดไป	กองช่าง อบต.เบิกไพร	



แผนพัฒนาท้องถิ่น (พ.ศ.๒๕๖๖ - ๒๕๗๐) แก่ไข ครั้งที่ ๑/๒๕๖๖

ที่	โครงการ	วัตถุประสงค์	เป้าหมาย (ผลผลิตของโครงการ)	งบประมาณ					ตัวชี้วัด (KPI)	ผลที่คาดว่าจะได้รับ	หน่วยงาน รับผิดชอบ หลัก
				๒๕๖๖ (บาท)	๒๕๖๗ (บาท)	๒๕๖๘ (บาท)	๒๕๖๙ (บาท)	๒๕๗๐ (บาท)			
๑๕	โครงการ ก่อสร้างถนน คอนกรีตเสริม เหล็กสายแฉก นงนุช หมู่ที่ ๔	๑.เพื่อให้มีถนน ที่ได้มาตรฐาน และมีคุณภาพ ๒.เพื่อให้ ประชาชนได้มี ถนนสำหรับใช้ ในการคมนาคม ได้อย่างสะดวก รวดเร็ว	ถนนคอนกรีตเสริมเหล็กสายแฉกนงนุช หมู่ที่ ๔ ขนาดกว้าง ๔ ม. ระยะทาง ๒๓๐ เมตร คอนกรีตหนา ๐.๑๕ เมตร หรือมีพื้นที่คอนกรีตไม่น้อยกว่า ๙๒๐ ตารางเมตร จุดเริ่มต้น N ๑๓.๖๓๓๗๔๙° E ๙๙.๕๖๕๖๒๔° จุดสิ้นสุด N ๑๓.๖๓๔๔๖๒° E ๙๙.๕๖๓๓๓๕°	๐	๐	๐	๐	๕๕๒,๐๐๐	๑. ร้อยละหรือ จำนวน ครัวเรือน/ ประชาชนที่มี การคมนาคม สะดวกรวดเร็ว เพิ่มมากขึ้น ๒. จำนวนที่ ได้รับการ บำรุงรักษา	ประชาชนได้รับ ความสะดวก รวดเร็วในการ สัญจรไปมา	กองช่าง อบต.เบิกไพร
๑๖	โครงการ ก่อสร้างถนน ลูกรังยกระดับ สายหนอง ตะลุงทุก - วัด ป่าข่าส้มเมง หมู่ที่ ๔	๑.เพื่อให้มีถนน ที่ได้มาตรฐาน และมีคุณภาพ ๒.เพื่อให้ ประชาชนได้มี ถนนสำหรับใช้ ในการคมนาคม ได้อย่างสะดวก รวดเร็ว	ถนนลูกรังยกระดับสายหนองตะลุงทุก - วัดป่าข่าส้มเมง หมู่ที่ ๔ ขนาดกว้าง ๔ ม. ระยะทาง ๑,๔๕๐ เมตร จุดเริ่มต้น N ๑๓.๖๓๔๔๑๒° E ๙๙.๕๖๓๗๑๕° จุดสิ้นสุด N ๑๓.๖๓๔๙๗๐° E ๙๙.๕๖๖๖๔๗°	๐	๑,๗๐๐,๐๐๐	๐	๐	๑,๗๐๐,๐๐๐	๑. ร้อยละหรือ จำนวน ครัวเรือน/ ประชาชนที่มี การคมนาคม สะดวกรวดเร็ว เพิ่มมากขึ้น ๒. จำนวนที่ ได้รับการ บำรุงรักษา	ประชาชนได้รับ ความสะดวก รวดเร็วในการ สัญจรไปมา	กองช่าง อบต.เบิกไพร
๑๗	โครงการ ก่อสร้างระบบ ประปาบาดาล บริเวณ หมู่ที่ ๕	เพื่อให้มีน้ำ สะอาดสำหรับ การอุปโภค บริโภค และมีน้ำ ใช้เพียงพอในฤดู แล้ง	ก่อสร้างระบบประปาบาดาลหมู่บ้าน ขนาด ๒๐ ลบ.ม.จำนวน ๑ แห่ง บริเวณ หมู่ที่ ๕	๒,๐๐๐,๐๐๐	๒,๐๐๐,๐๐๐	๒,๐๐๐,๐๐๐	๒,๐๐๐,๐๐๐	๒,๐๐๐,๐๐๐	ปัญหาการขาด แคลนน้ำลดลง หรือหมดไป	ประชาชนมีน้ำ สะอาดสำหรับ การอุปโภค/ บริโภค เพียงพอ ในภาวะปกติ หรือในช่วงภัย แล้ง	กองช่าง อบต.เบิกไพร



แผนพัฒนาท้องถิ่น (พ.ศ. ๒๕๖๖ - ๒๕๗๐) แก้ไข ครั้งที่ ๑/๒๕๖๖

ที่	โครงการ	วัตถุประสงค์	เป้าหมาย (ผลผลิตของโครงการ)	งบประมาณ					ตัวชี้วัด (KPI)	ผลที่คาดว่าจะได้รับ	หน่วยงาน รับผิดชอบ หลัก
				๒๕๖๖ (บาท)	๒๕๖๗ (บาท)	๒๕๖๘ (บาท)	๒๕๖๙ (บาท)	๒๕๗๐ (บาท)			
๑๘	โครงการขุดเจาะบ่อน้ำบาดาล บริเวณ หมู่ที่ ๕	๑. เพื่อให้มีน้ำสำหรับอุปโภคบริโภค ในพื้นที่ที่มีการให้บริการ น้ำประปาไม่ถึง ๒. เพื่อให้มีต้นทุนสำหรับดูแลเพียงพอดต่อการอุปโภคและบริโภค	ขุดเจาะบ่อน้ำบาดาล ชนิดท่อกรูบ่อ BS-M ขนาด ๑๖ นิ้ว จำนวน ๑ แห่ง บริเวณ หมู่ที่ ๕	๑,๐๐๐,๐๐๐	๑,๐๐๐,๐๐๐	๑,๐๐๐,๐๐๐	๑,๐๐๐,๐๐๐	๑,๐๐๐,๐๐๐	สามารถแก้ไขปัญหาน้ำสำหรับบริการอุปโภค บริโภค ในพื้นที่ที่ห่างไกลอย่างทั่วถึง	ประชาชนมีน้ำสะอาดระบบการอุปโภค/บริโภค เพียงพอ ในภาวะปกติ และในช่วงภาวะภัยแล้ง	กองช่าง อบต.เบิกไพร
๑๙	โครงการเปลี่ยนท่อเมนประปา หมู่ที่ ๕	เพื่อปรับปรุงระบบการจ่ายน้ำประปาให้มีประสิทธิภาพมากยิ่งขึ้น	ท่อเมนประปา ขนาด ๓ นิ้ว บริเวณ หมู่ที่ ๕	๗๐๐,๐๐๐	๗๐๐,๐๐๐	๗๐๐,๐๐๐	๗๐๐,๐๐๐	๗๐๐,๐๐๐	สามารถให้บริการ น้ำประปาได้ทั่วถึงตามที่กำหนดไว้	ประชาชนมีน้ำสะอาดระบบการอุปโภค/บริโภค เพียงพอ ในภาวะปกติ หรือแก้ไขภัยแล้ง	กองช่าง อบต.เบิกไพร
๒๐	โครงการขยายเขตประปาหมู่บ้าน หมู่ที่ ๕	เพื่อขยายระบบประปาหมู่บ้านให้ทั่วถึงทุกครัวเรือน	ประปาหมู่บ้าน หมู่ที่ ๕	๕๐๐,๐๐๐	๕๐๐,๐๐๐	๕๐๐,๐๐๐	๕๐๐,๐๐๐	๕๐๐,๐๐๐	สามารถให้บริการ น้ำประปาได้ทั่วถึงตามที่กำหนดไว้	ประชาชนมีน้ำสะอาดระบบการอุปโภค/บริโภค เพียงพอ ในภาวะปกติ หรือแก้ไขภัยแล้ง	กองช่าง อบต.เบิกไพร
๒๑	โครงการก่อสร้างระบบประปาผิวดิน บริเวณ หมู่ที่ ๕	เพื่อให้มีน้ำสะอาดสำหรับอุปโภค และมีการใช้เพียงพอดูแล	ก่อสร้างระบบประปาผิวดินหมู่บ้าน ขนาด ๒๐ สบ.ม.จำนวน ๑ แห่ง บริเวณ หมู่ที่ ๕	๕๐๐,๐๐๐	๕๐๐,๐๐๐	๕๐๐,๐๐๐	๕๐๐,๐๐๐	๕๐๐,๐๐๐	ปัญหาการขาดแคลนน้ำลดลง หรือหมดไป	ประชาชนมีน้ำสะอาดสำหรับอุปโภค/บริโภค เพียงพอ ในภาวะปกติ หรือในช่วงภัยแล้ง	กองช่าง อบต.เบิกไพร



แผนพัฒนาท้องถิ่น (พ.ศ.๒๕๖๖ - ๒๕๗๐) แก้ไข ครั้งที่ ๑/๒๕๖๖

ที่	โครงการ	วัตถุประสงค์	เป้าหมาย (ผลผลิตของโครงการ)	งบประมาณ					ตัวชี้วัด (KPI)	ผลที่คาดว่าจะได้รับ	หน่วยงาน รับผิดชอบ
				๒๕๖๖ (บาท)	๒๕๖๗ (บาท)	๒๕๖๘ (บาท)	๒๕๖๙ (บาท)	๒๕๗๐ (บาท)			
๒๖	โครงการปรับปรุงระบบประปาชีวิติน หมู่บ้านบริเวณ หมู่ที่ ๗	เพื่อให้มีน้ำสะอาดสำหรับการอุปโภคบริโภค และมีน้ำใช้เพียงพอในฤดูแล้ง	ปรับปรุงระบบประปาชีวิตินหมู่บ้าน ขนาด ๒๐ ลบ.ม. จำนวน ๑ แห่ง บริเวณ หมู่ที่ ๗	๐	๐	๕๐๐,๐๐๐	๕๐๐,๐๐๐	๐	ปัญหาการขาดแคลนน้ำลดลงหรือหมดไป	ประชาชนมีน้ำสะอาดสำหรับการอุปโภค/บริโภค เพียงพอในภาวะปกติหรือในช่วงภัยแล้ง	กองช่าง อบต.เบิกไพร
๒๗	โครงการก่อสร้างระบบประปาบาดาล หมู่บ้านบริเวณ หมู่ที่ ๘	เพื่อให้มีน้ำสะอาดสำหรับการอุปโภคบริโภค และมีน้ำใช้เพียงพอในฤดูแล้ง	ก่อสร้างระบบประปาบาดาลหมู่บ้าน ขนาด ๒๐ ลบ.ม. จำนวน ๑ แห่ง บริเวณ หมู่ที่ ๘	๑,๕๐๐,๐๐๐	๑,๕๐๐,๐๐๐	๑,๕๐๐,๐๐๐	๑,๕๐๐,๐๐๐	๑,๕๐๐,๐๐๐	ปัญหาการขาดแคลนน้ำลดลงหรือหมดไป	ประชาชนมีน้ำสะอาดสำหรับการอุปโภค/บริโภค เพียงพอในภาวะปกติหรือในช่วงภัยแล้ง	กองช่าง อบต.เบิกไพร
๒๘	โครงการก่อสร้างถนนคอนกรีตเสริมเหล็ก สายหนอง และ มีคยอมภาพ หมู่ที่ ๙	๑. เพื่อให้มีถนนที่ได้มาตรฐาน และมีคุณภาพ ๒. เพื่อให้ประชาชนได้มีถนนสำหรับใช้ในการคมนาคมได้อย่างสะดวก รวดเร็ว	ถนนคอนกรีตเสริมเหล็ก สายหนองแพงพวย ขอย ๑ หมู่ที่ ๙ ขนาดกว้าง ๔ เมตร ระยะทาง ๔๑๐ เมตร คอนกรีตหนา ๐.๑๕ เมตร หรือมีพื้นที่คอนกรีตไม่น้อยกว่า ๑,๖๔๐ ตารางเมตร จุดเริ่มต้น N ๑๓๖.๖๖๘๒๖° E ๔๙.๕๒๗๐๔๘° จุดสิ้นสุด N ๑๓๖.๖๖๘๒๖๓๙° E ๔๙.๕๓๐๗๔๘°	๐	๐	๐	๑,๐๑๖,๘๐๐	๐	๑. ร้อยละหรือจำนวนครัวเรือน/ประชาชนที่มีการคมนาคมสะดวกรวดเร็วเพิ่มมากขึ้น ๒. จำนวนที่ได้รับงบบำรุงรักษา	ประชาชนได้รับความสะดวก รวดเร็วในการสัญจรไปมา	กองช่าง อบต.เบิกไพร
๒๙	โครงการก่อสร้างระบบประปาชีวิติน บริเวณ หมู่ที่ ๑๑	เพื่อให้มีน้ำสะอาดสำหรับการอุปโภคบริโภค และมีน้ำใช้เพียงพอในฤดูแล้ง	ก่อสร้างระบบประปาชีวิตินหมู่บ้าน ขนาด ๒๐ ลบ.ม. จำนวน ๑ แห่ง บริเวณ หมู่ที่ ๑๑	๕๐๐,๐๐๐	๐	๕๐๐,๐๐๐	๐	๕๐๐,๐๐๐	ปัญหาการขาดแคลนน้ำลดลงหรือหมดไป	ประชาชนมีน้ำสะอาดสำหรับการอุปโภค/บริโภค เพียงพอในภาวะปกติหรือในช่วงภัยแล้ง	กองช่าง อบต.เบิกไพร



แผนพัฒนาท้องถิ่น (พ.ศ.๒๕๖๖ – ๒๕๗๐) แก้ไข ครั้งที่ ๑/๒๕๖๖

ที่	โครงการ	วัตถุประสงค์	เป้าหมาย (ผลผลิตของโครงการ)	งบประมาณ				ตัวชี้วัด (KPI)	ผลที่คาดว่าจะได้รับ	หน่วยงาน รับผิดชอบ หลัก
				๒๕๖๖ (บาท)	๒๕๖๗ (บาท)	๒๕๖๘ (บาท)	๒๕๖๙ (บาท)			
๓๐	โครงการติดตั้ง โคมไฟฟ้าส่อง สว่างภายใน หมู่บ้าน หมู่ที่ ๑๐	เพื่อป้องกัน อันตรายไม่ให้ เกิดกับ ประชาชนในการ ใช้รถใช้ถนนใน ช่วงเวลา กลางคืน	โคมไฟฟ้าส่องสว่างภายในหมู่บ้าน หมู่ที่ ๑๐	๐	๑,๙๐๐,๐๐๐	๐	๐	๑,๙๐๐,๐๐๐	๑.ราษฎรภายใน หมู่บ้านและ บริเวณใกล้เคียง ได้รับความ สะดวกในการ สัญจรไปมาและ มีความปลอดภัย ตลอดอุบัติเหตุใน บริเวณทางแยก	กองช่าง อบต.เบ็ญไพร
๓๑	วางท่อระบายน้ำ คสล.สายชาย เนิน -- เจาน้อย หมู่ที่ ๑๐	เพื่อระบายน้ำ ไม่ให้ท่วมบ้าน ประชาชน	ท่อระบายน้ำ คสล.สายชายเนิน -- เจาน้อย หมู่ที่ ๑๐	๐	๓๐๐,๐๐๐	๐	๓๐๐,๐๐๐	๐	น้ำได้รับการ ระบายที่ดีขึ้น และรวดเร็ว	กองช่าง อบต.เบ็ญไพร
๓๒	ก่อสร้างถนน คอนกรีตเสริม เหล็ก สายหนอง ยายจูง ซอย ๑ (ผ.ย.นต) หมู่ที่ ๑๐	๑.เพื่อให้มีถนน ที่ได้มาตรฐาน และมีคุณภาพ ๒.เพื่อให้ ประชาชนได้มี ถนนสำหรับใช้ ในการคมนาคม ได้อย่างสะดวก รวดเร็ว	ถนนคอนกรีตเสริมเหล็ก สายหนองยายจูง ซอย ๑ (ผ.ย.นต) หมู่ที่ ๑๐ ขนาดกว้าง ๔ ม. ระยะทาง ๒๕๐ เมตร คอนกรีต หนา ๐.๑๕ เมตร หรือมีพื้นที่คอนกรีต ไม่น้อยกว่า ๑,๐๐๐ ตารางเมตร จุดเริ่มต้น N ๑๓๖.๕๑๑๕๖° E ๙๙.๕๖๕๙๙๒๐° จุดสิ้นสุด N ๑๓๖.๕๓๗๕๒° E ๙๙.๕๖๕๙๙๒๓°	๐	๖๒๐,๐๐๐	๐	๖๒๐,๐๐๐	๐	ประชาชนได้รับ ความสะดวก รวดเร็วในการ สัญจรไปมา	กองช่าง อบต.เบ็ญไพร



แผนพัฒนาท้องถิ่น (พ.ศ.๒๕๖๖ - ๒๕๗๐) แก้ไข ครั้งที่ ๑/๒๕๖๖

ที่	โครงการ	วัตถุประสงค์	เป้าหมาย (ผลผลิตของโครงการ)	งบประมาณ					ดัชนีวัด (KPI)	ผลที่คาดว่าจะ จะได้รับ	หน่วยงาน รับผิดชอบ หลัก
				๒๕๖๖ (บาท)	๒๕๖๗ (บาท)	๒๕๖๘ (บาท)	๒๕๖๙ (บาท)	๒๕๗๐ (บาท)			
๓๓	ก่อสร้างถนนคอนกรีตเสริมเหล็ก สายหนองยายจู๋ ยอย ๒ (สุวรรณ) หมู่ที่ ๑๐	๑. เพื่อให้มีถนนที่ได้มาตรฐานและมีคุณภาพ ๒. เพื่อให้ประชาชนได้มีถนนสำหรับใช้ในการคมนาคมได้อย่างสะดวก รวดเร็ว	ถนนคอนกรีตเสริมเหล็ก สายหนองยายจู๋ ยอย ๒ (สุวรรณ) หมู่ที่ ๑๐ ขนาดกว้าง ๔ ม. ระยะทาง ๔๓๐ เมตร เมตร คอนกรีตหนา ๐.๑๕ เมตร หรือมีพื้นที่เทคอนกรีตไม่น้อยกว่า ๑,๗๒๐ ตารางเมตร จุดเริ่มต้น N ๑๓.๖๕๑๔๕๕° E ๙๙.๕๖๕๕๕๖° จุดสิ้นสุด N ๑๓.๖๔๗๖๗๗° E ๙๙.๕๖๕๖๒๙๘°	๐	๑,๐๖๖,๔๐๐	๐	๑,๐๖๖,๔๐๐	๐	๑. ร้อยละหรือจำนวนครัวเรือน/ประชาชนที่มีการคมนาคมสะดวกเร็วเพิ่มมากขึ้น ๒. จำนวนที่ได้รับการบำรุงรักษา	กองช่าง อบต.เบิกไพร	
๓๔	โครงการก่อสร้างถนนลาดยางแบบแอสฟัลท์ติกคอนกรีต สายเนิน - เขาคันทรง หมู่ที่ ๑๐	๑. เพื่อให้มีถนนที่ได้มาตรฐานและมีคุณภาพ ๒. เพื่อให้ประชาชนได้มีถนนสำหรับใช้ในการคมนาคมได้อย่างสะดวก รวดเร็ว	ถนนลาดยางแบบแอสฟัลท์ติกคอนกรีต สายชายเนิน - เขาคันทรง หมู่ที่ ๑๐ ขนาดกว้าง ๔ ม. ระยะทาง ๖๑๐ เมตร พื้นที่ลาดยางหนา ๐.๐๕ ม. พื้นที่ลาดยางไม่น้อยกว่า ๒,๔๔๐ ตร.ม. จุดเริ่มต้น N ๑๓.๖๕๕๒๒๐° E ๙๙.๕๕๘๐๒๔° จุดสิ้นสุด N ๑๓.๖๕๕๕๖๘° E ๙๙.๕๕๙๐๔๖๓°	๐	๑,๕๘๖,๐๐๐	๑,๕๘๖,๐๐๐	๐	๐	๑. ร้อยละหรือจำนวนครัวเรือน/ประชาชนที่มีการคมนาคมสะดวกเร็วเพิ่มมากขึ้น ๒. จำนวนที่ได้รับการบำรุงรักษา	กองช่าง อบต.เบิกไพร	
๓๕	ซ่อมแซมถนนลูกรังหรือดินคลุก (ภายในหมู่ที่ ๑๐)	เพื่อให้ถนนสาธารณะได้รับการบำรุง ดูแล ซ่อมแซม และรักษาให้สามารถสัญจรไปมาได้สะดวก	ถนนสาธารณะภายใน หมู่ที่ ๑๐	๑๐๐,๐๐๐	๑๐๐,๐๐๐	๑๐๐,๐๐๐	๑๐๐,๐๐๐	๑๐๐,๐๐๐	๑. ร้อยละหรือจำนวนครัวเรือน/ประชาชนที่มีการคมนาคมสะดวกเร็วเพิ่มมากขึ้น ๒. จำนวนที่ได้รับการบำรุงรักษา	กองช่าง อบต.เบิกไพร	



แผนพัฒนาท้องถิ่น (พ.ศ.๒๕๖๖ - ๒๕๗๐) แก้ไข ครั้งที่ ๑/๒๕๖๖

ที่	โครงการ	วัตถุประสงค์	เป้าหมาย (ผลผลิตของโครงการ)	งบประมาณ				ตัวชี้วัด (KPI)	ผลที่คาดว่าจะได้รับ	หน่วยงาน รับผิดชอบ หลัก
				๒๕๖๖ (บาท)	๒๕๖๗ (บาท)	๒๕๖๘ (บาท)	๒๕๖๙ (บาท)			
๔๓	โครงการ ก่อสร้างระบบ ประปาบาดาล บริเวณ หมู่ที่ ๑๐	เพื่อให้มีน้ำ สะอาดสำหรับ การอุปโภค บริโภค และมีน้ำ ใช้เพียงพอในฤดู แล้ง	ก่อสร้างระบบประปาบาดาลหมู่บ้าน ขนาด ๒๐ ลบ.ม.จำนวน ๑ แห่ง ปริมาณ หมู่ที่ ๑๐	๑,๕๐๐,๐๐๐	๑,๕๐๐,๐๐๐	๑,๕๐๐,๐๐๐	๑,๕๐๐,๐๐๐	ปัญหาการขาด แคลนน้ำลดลง หรือหมดไป	ประชาชนมีน้ำ สะอาดสำหรับ การอุปโภค/ บริโภค เพียงพอ ในภาวะปกติ หรือในช่วงภัย แล้ง	กองช่าง อบต.เปิกโพธิ์
รวม	๔๓ โครงการ			๑๗,๔๐๐,๐๐๐	๓๒,๘๑๖,๖๐๐	๒๑,๓๑๗,๒๐๐	๒๔,๐๐๖,๒๐๐			

หมายเหตุ โครงการลำดับที่ ๑ - ๔๓ มาจากแผนพัฒนาท้องถิ่น (พ.ศ. ๒๕๖๖ - ๒๕๗๐) หน้า ๙๑ - ๑๐๒ ประกาศใช้เมื่อวันที่ ๒๘ กันยายน พ.ศ. ๒๕๖๔



แผนพัฒนาท้องถิ่น (พ.ศ.๒๕๖๖ - ๒๕๗๐) แก้ไข ครั้งที่ ๑/๒๕๖๖

แบบ ก. ๐๒

รายละเอียดโครงการพัฒนา

แผนพัฒนาท้องถิ่น (พ.ศ.๒๕๖๖ - ๒๕๗๐) แก้ไข ครั้งที่ ๑/๒๕๖๖
องค์การบริหารส่วนตำบลเบิกไพร

- ก. ยุทธศาสตร์ชาติ ๒๐ ปี ยุทธศาสตร์ที่ ๒ ด้านการสร้างเสริมสุขภาพและการแข่งขัน
- ข. แผนพัฒนาเศรษฐกิจและสังคมแห่งชาติ ฉบับที่ ๑๓ หมวดที่ ๘ ไทยมีพื้นที่และเมืองอัจฉริยะที่น้อยอยู่ ปลอดภัยเติบโตได้อย่างยั่งยืน
- ค. Sustainable Development Goals : SDGs เป้าหมายที่ ๙ สร้างโครงสร้างพื้นฐานที่มีความทนทาน ส่งเสริมการพัฒนาอุตสาหกรรมที่ครอบคลุมและยั่งยืน และส่งเสริมนวัตกรรม
- ง. ยุทธศาสตร์จังหวัด ยุทธศาสตร์ที่ ๔ การพัฒนาคุณภาพสร้างสังคมแห่งความสุข
- จ. ยุทธศาสตร์การพัฒนาองค์กรปกครองส่วนท้องถิ่นในเขตจังหวัด ยุทธศาสตร์ที่ ๑ ด้านพัฒนาโครงสร้างพื้นฐาน สาธารณูปโภคและสาธารณูปการ

๑. ยุทธศาสตร์ที่ ๑ การพัฒนาด้านโครงสร้างพื้นฐาน สาธารณูปโภค และสาธารณูปการ

๑.๑ กลยุทธ์ที่ ๓. พัฒนาและปรับปรุงระบบไฟฟ้า ประปา สาธารณูปโภค ระบบสื่อสารให้มีคุณภาพดีขึ้น

(๑) แผนงานอุตสาหกรรมและการโยธา

ที่	โครงการ	วัตถุประสงค์	เป้าหมาย (ผลผลิตของโครงการ)	งบประมาณ					ตัวชี้วัด (KPI)	ผลที่คาดว่าจะได้รับ	หน่วยงาน รับผิดชอบหลัก
				๒๕๖๖ (บาท)	๒๕๖๗ (บาท)	๒๕๖๘ (บาท)	๒๕๖๙ (บาท)	๒๕๗๐ (บาท)			
๑	ปรับปรุงศูนย์พัฒนาเด็กเล็ก อบต.เบิกไพร	เพื่อให้มีสถานที่ที่เหมาะสมในการพัฒนาศักยภาพของเด็กที่มาเรียน	ศูนย์พัฒนาเด็กเล็กได้รับการปรับปรุง	๐	๒๐๐,๐๐๐	๐	๒๐๐,๐๐๐	๐	มีสถานที่ให้บริการเด็กที่มาเรียน ได้สะดวกเพิ่มมากขึ้น	ให้เด็กที่มาเรียนได้มีสถานที่เหมาะสมในการเรียน	กองการศึกษา อบต.เบิกไพร
๒	โครงการปรับปรุงอาคารสำนักงาน อบต.เบิกไพร	เพื่อให้ อบต.เบิกไพร มีสถานที่ทำงานที่เหมาะสมและสามารถบริการประชาชนได้อย่างสะดวก	อาคารสำนักงาน อบต.เบิกไพร ได้รับการปรับปรุง	๕๐๐,๐๐๐	๕๐๐,๐๐๐	๕๐๐,๐๐๐	๕๐๐,๐๐๐	๕๐๐,๐๐๐	อาคารสำนักงาน อบต.เบิกไพร ได้รับการปรับปรุง ให้มีความสะดวกเพิ่มขึ้น	อาคารสำนักงาน อบต.เบิกไพร ได้รับ การปรับปรุง	อบต.เบิกไพร
รวม	๒ โครงการ			๕๐๐,๐๐๐	๗๐๐,๐๐๐	๕๐๐,๐๐๐	๗๐๐,๐๐๐	๕๐๐,๐๐๐			

หมายเหตุ โครงการลำดับที่ ๑ มาจากแผนพัฒนาท้องถิ่น (พ.ศ. ๒๕๖๖ - ๒๕๗๐) หน้า ๑๐๔ ประกาศใช้เมื่อวันที่ ๒๘ กันยายน พ.ศ. ๒๕๖๔ (แก้ไขช่องว่างประมาณที่พิมพ์ผิดให้ถูกต้อง จากปี ๒๕๖๑ - ๒๕๖๕ เป็นปี ๒๕๖๖ - ๒๕๗๐)

โครงการลำดับที่ ๒ มาจากแผนพัฒนาท้องถิ่น (พ.ศ. ๒๕๖๖ - ๒๕๗๐) เพิ่มเติม ครั้งที่ ๑ หน้า ๓๘ ประกาศใช้เมื่อวันที่ ๘ มีนาคม พ.ศ. ๒๕๖๕

ส่วนที่ ๓ การนำแผนพัฒนาท้องถิ่นไปสู่การปฏิบัติ



รายละเอียดโครงการพัฒนา

แผนพัฒนาท้องถิ่น (พ.ศ.๒๕๖๖ - ๒๕๗๐) แก้ไข ครั้งที่ ๑/๒๕๖๖

องค์การบริหารส่วนตำบลเบ็ญไพเราะ

- ก. ยุทธศาสตร์ชาติ ๒๐ ปี ยุทธศาสตร์ที่ ๒ ด้านการสร้างความรู้ความสามารถในการแข่งขัน
- ข. แผนพัฒนาเศรษฐกิจและสังคมแห่งชาติ ฉบับที่ ๑๓ หมายความว่า ๑ ไทยเป็นประเทศชั้นนำด้านเกษตรและเกษตรแปรรูปมูลค่าสูง
- ค. Sustainable Development Goals : SDGs เป้าหมายที่ ๖ ทำให้แน่ใจว่าเรื่องน้ำและการสุขาภิบาลได้รับการจัดการอย่างยั่งยืน และมีสภาพพร้อมใช้สำหรับทุกคน
- ง. ยุทธศาสตร์จังหวัด ยุทธศาสตร์ที่ ๕ การจัดการทรัพยากรธรรมชาติและสิ่งแวดล้อมที่ผสมผสานภูมิปัญญาวิถีชีวิตที่พร้อมรับการเปลี่ยนแปลงสู่การพัฒนาที่ยั่งยืน
- จ. ยุทธศาสตร์การพัฒนาขององค์การบริหารส่วนท้องถิ่นเขตจังหวัด ยุทธศาสตร์ที่ ๑ ด้านพัฒนาโครงสร้างพื้นฐาน สาธารณูปโภคและสาธารณูปการ

๑. ยุทธศาสตร์ที่ ๑ การพัฒนาด้านโครงสร้างพื้นฐาน สาธารณูปโภค และสาธารณูปการ

๑.๑ กลยุทธ์ที่ ๑ ก่อสร้าง ขอมแซมและปรับปรุงระบบน้ำเพื่อการเกษตร เพื่ออุปโภคและบริโภค

(๑) แผนงานการเกษตร

ที่	โครงการ	วัตถุประสงค์	เป้าหมาย (ผลผลิตของโครงการ)	งบประมาณ					ตัวชี้วัด (KPI)	ผลที่คาดว่าจะได้รับ	หน่วยงานรับผิดชอบหลัก		
				๒๕๖๖ (บาท)	๒๕๖๗ (บาท)	๒๕๖๘ (บาท)	๒๕๖๙ (บาท)	๒๕๗๐ (บาท)					
๑.	โครงการขุดลอกสระน้ำสาธารณะข้างทุ่ง (นายเหลื่อ) หมู่ที่ ๔	เพื่อให้เกษตรกรมีน้ำเพื่อทำการเกษตรอย่างเพียงพอตลอดทั้งปี	ขุดลอกสระน้ำสาธารณะข้างทุ่ง หมู่ที่ ๔	๐	๔๐๐,๐๐๐	๐	๔๐๐,๐๐๐	๐	๐	๐	ลำห้วย บ่อน้ำ และสระน้ำ สาธารณะมีพื้นที่ในการกักเก็บน้ำได้เพิ่มมากขึ้น	เกษตรกรมีน้ำเพื่อทำการเกษตรอย่างเพียงพอตลอดทั้งปี	กองช่าง อบต.เบ็ญไพเราะ
๒.	โครงการขุดลอกสระน้ำสาธารณะหนองตกล้ำ หมู่ที่ ๔	เพื่อให้เกษตรกรมีน้ำเพื่อทำการเกษตรอย่างเพียงพอตลอดทั้งปี	ขุดลอกสระน้ำสาธารณะหนองตกล้ำ หมู่ที่ ๔	๐	๔๐๐,๐๐๐	๐	๔๐๐,๐๐๐	๐	๔๐๐,๐๐๐	๐	ลำห้วย บ่อน้ำ และสระน้ำ สาธารณะมีพื้นที่ในการกักเก็บน้ำได้เพิ่มมากขึ้น	เกษตรกรมีน้ำเพื่อทำการเกษตรอย่างเพียงพอตลอดทั้งปี	กองช่าง อบต.เบ็ญไพเราะ



แผนพัฒนาท้องถิ่น (พ.ศ.๒๕๖๖ - ๒๕๗๐) แก้ไข ครั้งที่ ๑/๒๕๖๖

ที่	โครงการ	วัตถุประสงค์	เป้าหมาย (ผลผลิตของโครงการ)	งบประมาณ					ตัวชี้วัด (KPI)	ผลที่คาดว่าจะได้รับ	หน่วยงานรับผิดชอบหลัก
				๒๕๖๖ (บาท)	๒๕๖๗ (บาท)	๒๕๖๘ (บาท)	๒๕๖๙ (บาท)	๒๕๗๐ (บาท)			
๓.	โครงการขุดลอกสระน้ำสาธารณะโคกเจริญ หมู่ที่ ๔	เพื่อให้เกษตรกรมีน้ำเพื่อทำการเกษตรอย่างพอเพียงตลอดทั้งปี	ขุดลอกสระน้ำสาธารณะโคกเจริญ หมู่ที่ ๔	๐	๔๐๐,๐๐๐	๐	๔๐๐,๐๐๐	๐	ลำห้วย บ่อน้ำ และสระน้ำสาธารณะมีพื้นที่ในการกักเก็บน้ำได้เพิ่มมากขึ้น	เกษตรกรมีน้ำเพื่อทำการเกษตรอย่างพอเพียงตลอดทั้งปี	กองช่าง อบต.เบิกไพร
๔.	ขุดลอกสระน้ำพร้อมคลองส่งน้ำ ม.๘	เพื่อให้เกษตรกรมีน้ำเพื่อทำการเกษตรอย่างพอเพียงตลอดทั้งปี	ขุดลอกสระน้ำพร้อมคลองส่งน้ำ ม.๘	๐	๕๐๐,๐๐๐	๐	๐	๕๐๐,๐๐๐	ลำห้วย บ่อน้ำ และสระน้ำสาธารณะมีพื้นที่ในการกักเก็บน้ำได้เพิ่มมากขึ้น	เกษตรกรมีน้ำเพื่อทำการเกษตรอย่างพอเพียงตลอดทั้งปี	กองช่าง อบต.เบิกไพร
รวม	๔ โครงการ	-	-	๐	๑,๗๐๐,๐๐๐	๐	๘๐๐,๐๐๐	๙๐๐,๐๐๐			

หมายเหตุ โครงการลำดับที่ ๑ - ๔ มาจากแผนพัฒนาท้องถิ่น (พ.ศ. ๒๕๖๖ - ๒๕๗๐) หน้า ๑๐๓ ประกาศใช้เมื่อวันที่ ๒๘ กันยายน พ.ศ. ๒๕๖๔



รายละเอียดโครงการพัฒนา

แผนพัฒนาท้องถิ่น (พ.ศ.๒๕๖๖ - ๒๕๗๐) แก้ไข ครั้งที่ ๑/๒๕๖๖
องค์การบริหารส่วนตำบลเบ็ญโพธิ์

- ก. ยุทธศาสตร์ชาติ ๒๐ ปี ยุทธศาสตร์ที่ ๔. ด้านการสร้างโอกาสความเสมอภาคและเท่าเทียมกันทางสังคม
- ข. แผนพัฒนาเศรษฐกิจและสังคมแห่งชาติ ฉบับที่ ๑๓ หมายเหตุที่ ๑๒ ไทยมีกำลังคนสมรรถนะสูง มุ่งเรียนรู้อย่างต่อเนื่อง ตอบโจทย์การพัฒนา
- ค. Sustainable Development Goals : SDGs เป้าหมายที่ ๔ สร้างหลักประกันว่าทุกคนมีการศึกษาที่มีคุณภาพอย่างครอบคลุมและเท่าเทียม และสนับสนุนโอกาสในการเรียนรู้ตลอดชีวิต
- ง. ยุทธศาสตร์จังหวัด ยุทธศาสตร์ที่ ๔ การพัฒนาคนคุณภาพสร้างสังคมแห่งความสุข
- จ. ยุทธศาสตร์การพัฒนาขององค์กรปกครองส่วนท้องถิ่นในเขตจังหวัด ยุทธศาสตร์ที่ ๒ ด้านส่งเสริมคุณภาพชีวิต

๑. ยุทธศาสตร์ที่ ๒ การพัฒนาด้านเศรษฐกิจพอเพียง (การพัฒนาคนและสังคม งานส่งเสริมคุณภาพชีวิต)
๑.๑ กลยุทธ์ที่ ๔. ส่งเสริมให้ประชาชนได้รับความรู้ความเข้าใจและนำหลักปรัชญาเศรษฐกิจพอเพียงมาใช้ในการดำเนินชีวิต
(๑) แผนงานบริหารทั่วไป

ที่	โครงการ	วัตถุประสงค์	เป้าหมาย (ผลผลิตของโครงการ)	งบประมาณ					ผลที่คาดว่าจะได้รับ	หน่วยงาน รับผิดชอบหลัก
				๒๕๖๖ (บาท)	๒๕๖๗ (บาท)	๒๕๖๘ (บาท)	๒๕๖๙ (บาท)	๒๕๗๐ (บาท)		
๑.	โครงการปกป้อง สถาบันสำคัญของชาติ	๑.เพื่อสำนึกในพระ มหากรุณาธิคุณ และ แสดงความจงรักภักดี ต่อสถาบัน พระมหากษัตริย์ และ พระบรมวงศานุวงศ์ทุก พระองค์ ๒.เพื่อปกป้อง เกียรติคุณ สถาบันสำคัญของชาติ	ประชาชนตำบลเบ็ญโพธิ์	๑๐๐,๐๐๐	๑๐๐,๐๐๐	๑๐๐,๐๐๐	๑๐๐,๐๐๐	๑๐๐,๐๐๐	ประชาชนตำบล เบ็ญโพธิ์สำนึกในพระ มหากรุณาธิคุณ และ แสดงความจงรักภักดี ต่อสถาบัน พระมหากษัตริย์ และ พระบรมวงศานุวงศ์ วงศ์ทุกพระองค์ ยิ่งขึ้น	กองการศึกษาสำนัก ปลัด อบต./ อบต.เบ็ญโพธิ์
รวม	๑ โครงการ			๑๐๐,๐๐๐	๑๐๐,๐๐๐	๑๐๐,๐๐๐	๑๐๐,๐๐๐	๑๐๐,๐๐๐		

หมายเหตุ โครงการลำดับที่ ๑ มาจากแผนพัฒนาท้องถิ่น (พ.ศ. ๒๕๖๖ - ๒๕๗๐) หน้า ๑๐๕ ประกาศใช้เมื่อวันที่ ๒๘ กันยายน พ.ศ. ๒๕๖๔



รายละเอียดโครงการพัฒนา

แผนพัฒนาท้องถิ่น (พ.ศ.๒๕๖๖ - ๒๕๗๐) แก้ไข ครั้งที่ ๑/๒๕๖๖

องค์การบริหารส่วนตำบลเบิกไพร

- ก. ยุทธศาสตร์ชาติ ๒๐ ปี ยุทธศาสตร์ที่ ๔. ด้านการสร้างโอกาสความเสมอภาคและเท่าเทียมกันทางสังคม
- ข. แผนพัฒนาเศรษฐกิจและสังคมแห่งชาติ ฉบับที่ ๑๓ หมายเหตุที่ ๔ ไทยเป็นศูนย์กลางทางแพทย์และสุขภาพมูลค่าสูง
- ค. Sustainable Development Goals : SDGs เป้าหมายที่ ๓ สร้างหลักประกันว่าคนมีชีวิตที่มีสุขภาพดีและส่งเสริมความเป็นอยู่ที่ดีสำหรับทุกคนในทุกวัย สร้างหลักประกันให้มีรูปแบบการผลิตและการบริโภคที่ยั่งยืน
- ง. ยุทธศาสตร์จังหวัด ยุทธศาสตร์ที่ ๔ การพัฒนาคุณภาพสร้างสังคมแห่งความสุข
- จ. ยุทธศาสตร์การพัฒนาขององค์กรปกครองส่วนท้องถิ่นในเขตจังหวัด ยุทธศาสตร์ที่ ๒ ด้านส่งเสริมคุณภาพชีวิต
- ๑. ยุทธศาสตร์ที่ ๒ การพัฒนาด้านเศรษฐกิจเพียง (การพัฒนาคนและสังคม งานส่งเสริมคุณภาพชีวิต)
- ๑.๑ กลยุทธ์ที่ ๕ ส่งเสริมการสาธารณสุข การสร้างสุขภาพและป้องกันโรคติดต่อเช่น ไรค์โซ่ เลือดออก โรคพิษสุนัขบ้า เป็นต้น

(๑) แผนงานสาธารณสุข

ที่	โครงการ	วัตถุประสงค์	เป้าหมาย (ผลผลิตของโครงการ)	งบประมาณ					ตัวชี้วัด (KPI)	ผลที่คาดว่าจะได้รับ	หน่วยงาน รับผิดชอบหลัก
				๒๕๖๖ (บาท)	๒๕๖๗ (บาท)	๒๕๖๘ (บาท)	๒๕๖๙ (บาท)	๒๕๗๐ (บาท)			
๑.	ควบคุมป้องกันโรค ใช้เลือดออกแบบบูรณา การ	๑. เพื่อลดอัตราการ ป่วยด้วยโรค ไข้เลือดออก ๒. เพื่อควบคุมและ ป้องกันแหล่งเพาะพันธุ์ ยุงลาย	หมู่ที่ ๑ - ๑๑ ของตำบล เบิกไพร ลดอัตราป่วยด้วย โรคไข้เลือดออกในเขต รับผิดชอบของ รพ.สต. อัตราป่วยต่อประชากร แสนคนลดลงร้อยละ ๒๐ ของคามัธยฐานย้อนหลัง ๕ปี	๒๐๐,๐๐๐ (บาท)	๒๐๐,๐๐๐ (บาท)	๒๐๐,๐๐๐ (บาท)	๒๐๐,๐๐๐ (บาท)	๒๐๐,๐๐๐ (บาท)	การป้องกันและ ควบคุมโรค ไข้เลือดออกได้ ประสิทธิภาพเพิ่ม มากขึ้น	ประชาชนตระหนัก ถึงการป้องกันและ ควบคุมโรค ไข้เลือดออกโดยให้ ความร่วมมือในการ กำจัดลูกน้ำยุงลาย บ้านตนเองทุก สัปดาห์	สำนักงาน รับผิดชอบหลัก



แผนพัฒนาท้องถิ่น (พ.ศ.๒๕๖๖ - ๒๕๗๐) แก้ไข ครั้งที่ ๑/๒๕๖๖

ที่	โครงการ	วัตถุประสงค์	เป้าหมาย (ผลผลิตของโครงการ)	งบประมาณ					ตัวชี้วัด (KPI)	ผลที่คาดว่าจะได้รับ	หน่วยงานรับผิดชอบหลัก
				๒๕๖๖ (บาท)	๒๕๖๗ (บาท)	๒๕๖๘ (บาท)	๒๕๖๙ (บาท)	๒๕๗๐ (บาท)			
๒.	ควบคุมป้องกันโรคพิษสุนัขบ้าและฉีดวัคซีนป้องกันโรคในสัตว์เสี่ยง	๑.เพื่อควบคุมป้องกันและจำกัดโรคพิษสุนัขบ้าจากสัตว์สู่คนให้หมดไปจากพื้นที่ ๒.เพื่อสร้างความตื่นตัวและกระตือรือร้นให้ประชาชนมีส่วนร่วมและเห็นความสำคัญในการนำสุนัขไปรับการฉีดวัคซีนอย่างต่อเนื่อง ๓.เพื่อให้ประชาชนได้มีความรู้ความเข้าใจ ถึงวิธีการป้องกันโรคพิษสุนัขบ้าที่ถูกต้องและปลอดภัย	สุนัข และแมว หมู่ที่ ๑ - ๑๑ ของตำบลเปิกโพธิ์	๑๐๐,๐๐๐	๑๐๐,๐๐๐	๑๐๐,๐๐๐	๑๐๐,๐๐๐	๑๐๐,๐๐๐	ควบคุมป้องกันโรคพิษ สุนัขบ้า และฉีดวัคซีนป้องกันโรคพิษสุนัขบ้าในตำบลเปิกโพธิ์	สำนักปลัด อบต.เปิกโพธิ์/ รพสต./ สนง. ปศุสัตว์ อำเภอลดเม็บบึง	
๓	โครงการสัตว์ปลอดโรค คนปลอดภัย จากโรคพิษสุนัขบ้า	เพื่อควบคุมป้องกันและจำกัดโรคพิษสุนัขบ้าจากสัตว์สู่คนให้หมดไปจากพื้นที่	ฉีดวัคซีนให้สุนัข และแมว ในพื้นที่ หมู่ที่ ๑ - ๑๑ ของตำบลเปิกโพธิ์	๑๒๐,๐๐๐	๑๒๐,๐๐๐	๑๒๐,๐๐๐	๑๒๐,๐๐๐	๑๒๐,๐๐๐	สุนัขและแมวในพื้นที่ ต.เปิกโพธิ์ ได้รับการฉีดวัคซีนป้องกันโรคพิษสุนัขบ้าได้อย่างครบถ้วน	สำนักปลัด อบต.เปิกโพธิ์/ รพสต./ สนง. ปศุสัตว์ อำเภอลดเม็บบึง	



แผนพัฒนาท้องถิ่น (พ.ศ.๒๕๖๖ - ๒๕๗๐) แก้ไข ครั้งที่ ๑/๒๕๖๖

ที่	โครงการ	วัตถุประสงค์	เป้าหมาย (ผลผลิตของโครงการ)	งบประมาณ					ตัวชี้วัด (KPI)	ผลที่คาดว่าจะ จะได้รับ	หน่วยงาน รับผิดชอบหลัก
				๒๕๖๖ (บาท)	๒๕๖๗ (บาท)	๒๕๖๘ (บาท)	๒๕๖๙ (บาท)	๒๕๗๐ (บาท)			
๔	สำรวจข้อมูลจำนวนสัตว์ และขึ้นทะเบียนสัตว์ ตามโครงการสัตว์ปลอด โรค คนปลอดภัย จาก โรคพิษสุนัขบ้า	เพื่อสำรวจข้อมูล จำนวนสัตว์และขึ้น ทะเบียนภายในตำบล เบิกไพร	สำรวจข้อมูลสุนัข และ แมว ในพื้นที่หมู่ที่ ๑ - ๑๑ ของตำบลเบิกไพร (๓ บาท/ตัว สำรวจ ๒ ครั้งต่อ ปี รวมเป็น ๖ บาท/ปี ยอดสัตว์ ณ ปี พ.ศ. ๒๕๖๐ จำนวน ๒,๖๔๘ ตัว)	๒๕,๐๐๐	๒๕,๐๐๐	๒๕,๐๐๐	๒๕,๐๐๐	๒๕,๐๐๐	สำรวจข้อมูลและ ขึ้นทะเบียนสัตว์ได้ อย่างครบถ้วน	สำนักงานสัตว อบต.เบิกไพร/ รพสต./ สนง. ปศุสัตว์ อำเภอจอมบึง	
๕.	โครงการคัดแยกขยะ มูลฝอยรักษา สิ่งแวดล้อม	๑. เพื่อลดพาหะแพร่ เชื้อโรคระบบทางเดิน อาหาร ๒. เพื่อให้ชุมชนเบิก ไพรมีสิ่งแวดล้อมสะอาด	หมู่ที่ ๑ - ๑๑ ของ ตำบล เบิกไพร	๗๐,๐๐๐	๗๐,๐๐๐	๗๐,๐๐๐	๗๐,๐๐๐	๗๐,๐๐๐	ประชาชนไม่ ป่วยด้วยโรคระบบ ทางเดินอาหาร และปลอดภัย แพร่พันธุ์แมลงวัน น้ำโรค ๒. ประชาชนกำจัด ขยะถูกวิธี	สำนักงานสัตว อบต.เบิกไพร	
๖.	โครงการพัฒนา สาธารณสุขชุมชนใน ชุมชน (สนับสนุนการบริการ สาธารณสุข)	๑. เพื่อพัฒนา ศักยภาพคนในชุมชน ให้มีความรู้ในการ ดูแลป้องกันโรค ๒. เพื่อพัฒนางาน สาธารณสุขชุมชน และแก้ไขปัญหา สาธารณสุขชุมชน ชุมชน	ส่งเสริมให้บริการ สาธารณสุขในหมู่บ้าน ทั้ง หมู่ที่ ๑ - ๑๑ ของ ตำบลเบิกไพร	๑๖๕,๐๐๐	๑๖๕,๐๐๐	๑๖๕,๐๐๐	๑๖๕,๐๐๐	๑๖๕,๐๐๐	ประชาชนมีความรู้ ในการปฏิบัติตัว ด้านการดูแล สุขภาพ แก้ไข ปัญหาสาธารณสุข ในหมู่บ้านและ เข้าถึงบริการด้าน สาธารณสุขที่อยู่ใน หมู่บ้าน จากศูนย์ สาธารณสุขชุมชน อย่างทั่วถึง	กองสวัสดิการ สังคม อบต.เบิกไพร/รพ สต.เบิกไพร/ รพสต.บ้านเบิกไพร /อสม.ตำบล เบิกไพร	



แผนพัฒนาท้องถิ่น (พ.ศ.๒๕๖๖ - ๒๕๗๐) แก้ไข ครั้งที่ ๑/๒๕๖๖

ที่	โครงการ	วัตถุประสงค์	เป้าหมาย (ผลผลิตของโครงการ)	งบประมาณ						ตัวชี้วัด (KPI)	ผลที่คาดว่าจะได้รับ	หน่วยงานรับผิดชอบหลัก
				๒๕๖๖ (บาท)	๒๕๖๗ (บาท)	๒๕๖๘ (บาท)	๒๕๖๙ (บาท)	๒๕๗๐ (บาท)				
๗	โครงการควบคุมป้องกันโรคติดต่อในศูนย์พัฒนาเด็กเล็ก สิ่งก่อสร้าง ก่อสร้างอาคาร บริหารส่วนตำบล เบิกไพร	เพื่อควบคุมป้องกันและแก้ไขปัญหาโรคติดต่อในศูนย์พัฒนาเด็กเล็ก สิ่งก่อสร้าง ก่อสร้างอาคาร บริหารส่วนตำบล เบิกไพร	ศูนย์พัฒนาเด็กเล็ก สิ่งก่อสร้าง ก่อสร้างอาคาร บริหารส่วนตำบล เบิกไพร ทั้ง ๓ แห่ง	๒๐,๐๐๐	๒๐,๐๐๐	๒๐,๐๐๐	๒๐,๐๐๐	๒๐,๐๐๐	๒๐,๐๐๐	ร้อยละของเด็กที่มีความปลอดภัยจากโรคติดต่อ	สามารถควบคุมป้องกันและแก้ไข ปัญหาโรคติดต่อในศูนย์พัฒนาเด็กเล็กได้	กองการศึกษา อบต.เบิกไพร/รพสต. เบิกไพร/รพสต.บ้านเบิกไพร
๘	โครงการควบคุมป้องกันและแก้ไขปัญหาโรคติดต่อหรือโรคอุบัติใหม่ เช่น ไวรัสโคโรนา สายพันธุ์ใหม่ ๒๐๑๙, ใช้ชีวิตมา ฯลฯ	เพื่อควบคุมป้องกันและแก้ไขปัญหาโรคติดต่อหรือโรคอุบัติใหม่ เช่น ไวรัสโคโรนา สายพันธุ์ใหม่ ๒๐๑๙, ใช้ชีวิตมา ฯลฯ	หมู่ที่ ๑ - ๑๑ ของตำบล เบิกไพร	๓๐,๐๐๐	๓๐,๐๐๐	๓๐,๐๐๐	๓๐,๐๐๐	๓๐,๐๐๐	๓๐,๐๐๐	ร้อยละของประชาชนที่รู้จักวิธีป้องกันและแก้ไข ปัญหาโรคติดต่อ	สามารถควบคุมป้องกันและแก้ไข ปัญหาโรคติดต่อได้	กองสวัสดิการสังคม อบต.เบิกไพร/รพสต. เบิกไพร/รพสต.บ้านเบิกไพร
๙	โครงการควบคุมป้องกันและแก้ไขปัญหาโรคติดต่อหรือโรคอุบัติใหม่ เช่น ไวรัสโคโรนา สายพันธุ์ใหม่ ๒๐๑๙, ใช้ชีวิตมา ฯลฯ	เพื่อควบคุมป้องกันและแก้ไขปัญหาโรคติดต่อหรือโรคอุบัติใหม่ เช่น ไวรัสโคโรนา สายพันธุ์ใหม่ ๒๐๑๙, ใช้ชีวิตมา ฯลฯ	หมู่ที่ ๑ - ๑๑ ของตำบล เบิกไพร	๒๐๐,๐๐๐	๒๐๐,๐๐๐	๒๐๐,๐๐๐	๒๐๐,๐๐๐	๒๐๐,๐๐๐	๒๐๐,๐๐๐	ร้อยละของประชาชนที่รู้จักวิธีป้องกันและแก้ไข ปัญหาโรคติดต่อ	สามารถควบคุมป้องกันและแก้ไข ปัญหาโรคติดต่อได้	สำนักปลัด อบต.เบิกไพร/รพสต.๒ แห่ง
๑๐	โครงการพระราชดำริ ด้านสาธารณสุข	๑.เพื่อพัฒนาศักยภาพคนในชุมชนให้มีความรู้ในการดูแลสุขภาพป้องกันโรค ๒.เพื่อพัฒนางานสาธารณสุขชนและแก้ไขปัญหาด้านสาธารณสุข	คณะกรรมการหมู่บ้าน หมู่ที่ ๑ - ๑๑ ตำบลเบิกไพร (หมู่ละ ๒๐,๐๐๐ บาท)	๒๒๐,๐๐๐	๒๒๐,๐๐๐	๒๒๐,๐๐๐	๒๒๐,๐๐๐	๒๒๐,๐๐๐	๒๒๐,๐๐๐	ร้อยละของประชาชนที่มีความรู้ ในการปฏิบัติตัว ด้านการดูแลสุขภาพ แก่ไข ปัญหาสาธารณสุข ในหมู่บ้านและ เข้าถึงบริการด้าน สาธารณสุขที่อยู่ในหมู่บ้าน อย่างทั่วถึงและเพิ่มมากขึ้น	ประชาชนมีความรู้ ในการปฏิบัติตัว ด้านการดูแลสุขภาพ แก่ไข ปัญหาสาธารณสุข ในหมู่บ้านและ เข้าถึงบริการด้าน สาธารณสุขที่อยู่ในหมู่บ้าน อย่างทั่วถึงและเพิ่มมากขึ้น	สำนักปลัด อบต.เบิกไพร/รพสต.๒ แห่ง



แผนพัฒนาท้องถิ่น (พ.ศ.๒๕๖๖ - ๒๕๗๐) แก้ไข ครั้งที่ ๑/๒๕๖๖

ที่	โครงการ	วัตถุประสงค์	เป้าหมาย (ผลผลิตของโครงการ)	งบประมาณ					ตัวชี้วัด (KPI)	ผลที่คาดว่าจะได้รับ	หน่วยงาน รับผิดชอบหลัก
				๒๕๖๖ (บาท)	๒๕๖๗ (บาท)	๒๕๖๘ (บาท)	๒๕๖๙ (บาท)	๒๕๗๐ (บาท)			
๑๑	โครงการรณรงค์ป้องกันและแก้ไขปัญหายาเสพติด	เพื่อลดปัญหายาเสพติดในชุมชน	หมู่ที่ ๑ - ๑๑ ของตำบลเบิกไพร	๒๐,๐๐๐	๒๐,๐๐๐	๒๐,๐๐๐	๒๐,๐๐๐	๒๐,๐๐๐	ประชาชนในตำบลทางไกลยาเสพติด	ประชาชนมีสุขภาพร่างกายแข็งแรงห่างไกลยาเสพติด	สำนักงานกักตุน อบต.เบิกไพร
๑๒	โครงการรณรงค์ป้องกันและแก้ไขปัญหายาเสพติด	เพื่อลดปัญหายาเสพติดในชุมชน	จำนวน ๑๑ หมู่บ้าน	๑๐,๐๐๐	๒๐,๐๐๐	๒๐,๐๐๐	๒๐,๐๐๐	๒๐,๐๐๐	ประชาชนในตำบลทางไกลยาเสพติด	ประชาชนมีสุขภาพร่างกายแข็งแรงห่างไกลยาเสพติด	กองสวัสดิการสังคม อบต.เบิกไพร
๑๓	โครงการป้องกันแก้ไขปัญหายาเสพติดในสถานศึกษา	เพื่อหยุดยั้งและลดระดับการขยายตัวของปัญหายาเสพติด	เด็กนักเรียนจำนวน ๓ โรงเรียน	๖๐,๐๐๐	๖๐,๐๐๐	๖๐,๐๐๐	๖๐,๐๐๐	๖๐,๐๐๐	อบต.สามารถหยุดยั้งและลดระดับการขยายตัวของปัญหายาเสพติดเพิ่มมากขึ้น	อบต.สามารถหยุดยั้งและลดระดับการขยายตัวของปัญหายาเสพติด	กองสวัสดิการสังคม/กองการศึกษา อบต.เบิกไพร
๑๔	จัดซื้อรถพยาบาลฉุกเฉิน (รถกระบะ) ปริมาตรกระบะไม่เกิน ๒,๕๐๐ ซีซี หรือกำลังเครื่องยนต์สูงสุดไม่เกิน ๑๐๐ กิโลวัตต์	๑. เพื่อเคลื่อนย้ายผู้ป่วยหรือผู้บาดเจ็บไปยังสถานพยาบาล หรือการส่งกลับ ๒. เพื่อทำการดูแลรักษาอาการผู้ป่วยนอกโรงพยาบาล	รถพยาบาลฉุกเฉิน (รถกระบะ) ปริมาตรกระบะไม่เกิน ๒,๕๐๐ ซีซี หรือกำลังเครื่องยนต์สูงสุดต่ำกว่า ๑๐๐ กิโลวัตต์	๑,๑๒๐,๐๐๐	๑,๑๒๐,๐๐๐	๐	๐	๐	รถพยาบาลฉุกเฉิน (รถกระบะ) ปริมาตรกระบะไม่เกิน ๒,๕๐๐ ซีซี หรือกำลังเครื่องยนต์สูงสุดต่ำกว่า ๑๐๐ กิโลวัตต์	ผู้ป่วยหรือผู้บาดเจ็บได้รับการส่งตัวเข้ารับการรักษาอย่างทันที่	สำนักงานกักตุน อบต.เบิกไพร/รพ.สต.
รวม	๑๔ โครงการ	-	-	๒,๓๖๐,๐๐๐	๒,๓๖๐,๐๐๐	๑,๒๔๐,๐๐๐	๑,๒๔๐,๐๐๐	๑,๒๔๐,๐๐๐	-	-	-

หมายเหตุ โครงการลำดับที่ ๑ - ๑๑ มาจากแผนพัฒนาท้องถิ่น (พ.ศ. ๒๕๖๖ - ๒๕๗๐) หน้า ๑๐๖ - ๑๐๙ ประกาศใช้เมื่อวันที่ ๒๘ กันยายน พ.ศ. ๒๕๖๔
 โครงการลำดับที่ ๑๒ มาจากแผนพัฒนาท้องถิ่น (พ.ศ. ๒๕๖๖ - ๒๕๗๐) หน้า ๑๐๒ ซึ่งถูกแก้ไขแผนงาน ในแผนพัฒนาท้องถิ่น (พ.ศ. ๒๕๖๖ - ๒๕๗๐) แก้ไข ครั้งที่ ๒ ประกาศใช้เมื่อวันที่ ๒๐ กรกฎาคม พ.ศ. ๒๕๖๕
 โครงการลำดับที่ ๑๓ มาจากแผนพัฒนาท้องถิ่น (พ.ศ. ๒๕๖๖ - ๒๕๗๐) หน้า ๑๐๕ ซึ่งถูกแก้ไขแผนงาน ในแผนพัฒนาท้องถิ่น (พ.ศ. ๒๕๖๖ - ๒๕๗๐) แก้ไข ครั้งที่ ๒ ประกาศใช้เมื่อวันที่ ๒๐ กรกฎาคม พ.ศ. ๒๕๖๕
 โครงการลำดับที่ ๑๔ มาจากแผนพัฒนาท้องถิ่น (พ.ศ. ๒๕๖๖ - ๒๕๗๐) เพิ่มเติม ครั้งที่ ๑ หน้า ๓๙ ประกาศใช้เมื่อวันที่ ๘ มีนาคม พ.ศ. ๒๕๖๕



รายละเอียดโครงการพัฒนา

แผนพัฒนาท้องถิ่น (พ.ศ.๒๕๖๖ - ๒๕๗๐) แก้ไข ครั้งที่ ๑/๒๕๖๖

องค์การบริหารส่วนตำบลเบิกไพร

- ก. ยุทธศาสตร์ชาติ ๒๐ ปี ยุทธศาสตร์ที่ ๔. ด้านการสร้างโอกาสความเสมอภาคและเท่าเทียมกันทางสังคม
- ข. แผนพัฒนาเศรษฐกิจและสังคมแห่งชาติ ฉบับที่ ๑๓ หมายความว่า ๙ ไทยมีความยากจนข้ามรุ่น ลดลง และคนไทยทุกคนมีความคุ้มครองทางสังคมที่เพียงพอ เหมาะสม
- ค. Sustainable Development Goals : SDGs เป้าหมายที่ ๑ ขจัดความยากจนทุกรูปแบบในทุกพื้นที่
 - เป้าหมายที่ ๒ ยุติความหิวโหย บรรลุความมั่นคงทางอาหารและยกระดับโภชนาการและส่งเสริมเกษตรกรรมที่ยั่งยืน
 - เป้าหมายที่ ๕ บรรลุความเท่าเทียมระหว่างเพศ และเสริมอำนาจให้แก่สตรีและเด็กหญิง
 - เป้าหมายที่ ๘ ส่งเสริมการเติบโตทางเศรษฐกิจที่ต่อเนื่อง ครอบคลุม และยั่งยืน การจ้างงานเต็มที่ มีผลิตภาพ และการมีงานที่เหมาะสมสำหรับทุกคน
 - เป้าหมายที่ ๑๒ สร้างหลักประกันให้รูปแบบการผลิตและการบริโภคที่ยั่งยืน

ง. ยุทธศาสตร์จังหวัด ยุทธศาสตร์ที่ ๔ การพัฒนาคุณภาพสร้างสังคมแห่งความสุข

จ. ยุทธศาสตร์การพัฒนาขององค์กรปกครองส่วนท้องถิ่นในเขตจังหวัด ยุทธศาสตร์ที่ ๒ ด้านส่งเสริมคุณภาพชีวิต

๑. ยุทธศาสตร์ที่ ๒ การพัฒนาด้านเศรษฐกิจพอเพียง (การพัฒนาคนและสังคม งานส่งเสริมคุณภาพชีวิต)

๑.๑ กลยุทธ์ที่ ๔ ส่งเสริมให้ประชาชนได้รับความเข้าใจและนำหลักปรัชญาเศรษฐกิจพอเพียงมาใช้ในการดำเนินชีวิต

๑.๒ กลยุทธ์ที่ ๑๐ สนับสนุนการจัดสวัสดิการชุมชน

๑.๓ กลยุทธ์ที่ ๑๑ ส่งเสริมและพัฒนาคุณภาพชีวิตเด็ก สตรี คนชรา คนพิการ และผู้ด้อยโอกาส

(๑) แผนงานสร้างความเข้มแข็งของชุมชน

ที่	โครงการ	วัตถุประสงค์	เป้าหมาย (ผลผลิตของโครงการ)	งบประมาณ					ตัวชี้วัด (KPI)	ผลที่คาดว่าจะได้รับ	หน่วยงาน รับผิดชอบหลัก
				๒๕๖๖ (บาท)	๒๕๖๗ (บาท)	๒๕๖๘ (บาท)	๒๕๖๙ (บาท)	๒๕๗๐ (บาท)			
๑.	โครงการส่งเสริมกลุ่มอาชีพเศรษฐกิจชุมชน	เพื่อให้กลุ่มอาชีพมีทุนในการประกอบอาชีพ	หมู่ที่ ๑ - ๑๑ ของตำบลเบิกไพร	๘๐,๐๐๐	๘๐,๐๐๐	๘๐,๐๐๐	๘๐,๐๐๐	๘๐,๐๐๐	มีรายได้เพิ่มขึ้นจากการประกอบอาชีพเสริม	กองสวัสดิการสังคม อบต.เบิกไพร	
๒.	โครงการส่งเสริมกลุ่มอาชีพ การฝึกอบรม และการพัฒนาอาชีพ	เพื่อให้ผู้ได้รับการฝึกอบรมมีรายได้เพิ่มขึ้น	หมู่ที่ ๑ - ๑๑ ของตำบลเบิกไพร	๑๐,๐๐๐	๑๐,๐๐๐	๒๐,๐๐๐	๒๐,๐๐๐	๒๐,๐๐๐	ผู้รับการฝึกอบรมมีรายได้เพิ่มมากขึ้น	กองสวัสดิการสังคม/พัฒนาฝีมือแรงงานจังหวัดราชบุรี	



แผนพัฒนาท้องถิ่น (พ.ศ.๒๕๖๖ - ๒๕๗๐) แก้ไข ครั้งที่ ๑/๒๕๖๖

ที่	โครงการ	วัตถุประสงค์	เป้าหมาย (ผลผลิตของโครงการ)	งบประมาณ					ตัวชี้วัด (KPI)	ผลที่คาดว่าจะได้รับ	หน่วยงาน รับผิดชอบหลัก
				๒๕๖๖ (บาท)	๒๕๖๗ (บาท)	๒๕๖๘ (บาท)	๒๕๖๙ (บาท)	๒๕๗๐ (บาท)			
๓.	โครงการส่งเสริมเศรษฐกิจพอเพียง	๑. เพื่อให้ประชาชนพึ่งพาตนเองในการประกอบอาชีพตามหลักปรัชญาของเศรษฐกิจพอเพียง ๒. เพื่อให้ประชาชนได้รับความรู้แนวปฏิบัติในการประกอบอาชีพตามหลักปรัชญาของเศรษฐกิจพอเพียง	กลุ่มอาชีพหมู่ที่ ๑ - ๑๑ ของตำบลเบิกไพร	๑๐,๐๐๐ (บาท)	๑๐,๐๐๐ (บาท)	๒๐,๐๐๐ (บาท)	๒๐,๐๐๐ (บาท)	๒๐,๐๐๐ (บาท)	ประชาชนประกอบอาชีพตามเองในการประกอบอาชีพตามหลักปรัชญาของเศรษฐกิจพอเพียง และมีความรู้แนวปฏิบัติในการประกอบอาชีพ	กองสวัสดิการสังคม อบต.เบิกไพร	
๔.	โครงการฝึกอาชีพ พัฒนา ฝึกฝีมือแรงงานเพื่อพัฒนาสู่อาเซียน	เพื่อส่งเสริมการประกอบอาชีพ	ประชาชนในตำบลเบิกไพร หมู่ที่ ๑ - ๑๑ ของตำบลเบิกไพร	๑๐,๐๐๐ (บาท)	๒๐,๐๐๐ (บาท)	๒๐,๐๐๐ (บาท)	๒๐,๐๐๐ (บาท)	๒๐,๐๐๐ (บาท)	ประชาชนมีรายได้เพิ่มขึ้น	กองสวัสดิการสังคม อบต.เบิกไพร	
๕.	โครงการครอบครัวเข้มแข็ง	เพื่อให้ไม่ให้เกิดความรุนแรงในครอบครัวเกิดขึ้นไม่มีคดีความเกิดขึ้น	เยาวชนในตำบลเบิกไพร หมู่ที่ ๑ - ๑๑ ของตำบลเบิกไพร	๑๐,๐๐๐ (บาท)	๒๐,๐๐๐ (บาท)	๒๐,๐๐๐ (บาท)	๒๐,๐๐๐ (บาท)	๒๐,๐๐๐ (บาท)	ไม่มีความรุนแรงในครอบครัวเกิดขึ้นไม่มีคดีความเกิดขึ้น	กองสวัสดิการสังคม อบต.เบิกไพร	
๖.	โครงการป้องกันและแก้ไขปัญหาท้องก่อนวัยอันควรและป้องกันโรคติดต่อทางเพศสัมพันธ์ในวัยรุ่น	เพื่อสร้างภูมิคุ้มกันให้เด็กและเยาวชนมีความรู้ ความเข้าใจเกี่ยวกับปัญหาเพศสัมพันธ์ก่อนวัยอันควร	เยาวชนในตำบลเบิกไพร หมู่ที่ ๑ - ๑๑ ของตำบลเบิกไพร	๒๐,๐๐๐ (บาท)	๒๐,๐๐๐ (บาท)	๒๐,๐๐๐ (บาท)	๒๐,๐๐๐ (บาท)	๒๐,๐๐๐ (บาท)	เยาวชนได้รู้จักและป้องกันอาการท้องก่อนวัยอันควร	กองสวัสดิการสังคม อบต.เบิกไพร	
๗.	โครงการจัดตั้งศูนย์ผู้พิการ/ผู้ด้อยโอกาสตำบลเบิกไพร	เพื่อให้ผู้พิการ/ผู้ด้อยโอกาสมีศูนย์ประสานการช่วยเหลือ	ผู้พิการ ผู้ด้อยโอกาส ตำบลเบิกไพร	๒๐,๐๐๐ (บาท)	๒๐,๐๐๐ (บาท)	๒๐,๐๐๐ (บาท)	๒๐,๐๐๐ (บาท)	๒๐,๐๐๐ (บาท)	ผู้พิการ/ผู้ด้อยโอกาสมีศูนย์ประสานการช่วยเหลือ	กองสวัสดิการสังคม อบต.เบิกไพร	



แผนพัฒนาท้องถิ่น (พ.ศ.๒๕๖๖ - ๒๕๗๐) แก่ไข ครั้งที่ ๑/๒๕๖๖

ที่	โครงการ	วัตถุประสงค์	เป้าหมาย (ผลผลิตของโครงการ)	งบประมาณ					ตัวชี้วัด (KPI)	ผลที่คาดว่าจะได้รับ	หน่วยงาน รับผิดชอบหลัก
				๒๕๖๖ (บาท)	๒๕๖๗ (บาท)	๒๕๖๘ (บาท)	๒๕๖๙ (บาท)	๒๕๗๐ (บาท)			
๘.	โครงการป้องกันและแก้ไขปัญหาโรคเอดส์	เพื่อณรงค์ให้ประชาชนรู้จักป้องกันโรคเอดส์และร่วมกันแก้ไขปัญหาโรคเอดส์ให้มีแนวโน้มลดลง	ประชาชนในตำบลเบิกไพร หมู่ที่ ๑ - ๑๑	๑๐,๐๐๐	๕๐,๐๐๐	๒๐,๐๐๐	๒๐,๐๐๐	๒๐,๐๐๐	จำนวนผู้ติดเชื้อรายใหม่ไม่มี	ประชาชนได้รู้จักสาเหตุและการป้องกันโรคเอดส์	กองสวัสดิการสังคม อบต.เบิกไพร
๙.	โครงการศูนย์พัฒนาครอบครัวในชุมชน	เพื่อให้ครอบครัวมีความเข้มแข็ง	หมู่ที่ ๑ - ๑๑ ของตำบลเบิกไพร	๑๐,๐๐๐	๓๐,๐๐๐	๓๐,๐๐๐	๓๐,๐๐๐	๓๐,๐๐๐	เด็กและเยาวชนมีจิตใจที่ดีสามารถพัฒนาครอบครัวได้อย่างมีความสุข	เด็กและเยาวชนห่างไกลยาเสพติดและลดการเกิดปัญหาครอบครัว	กองสวัสดิการสังคม อบต.เบิกไพร
๑๐.	โครงการยุติความรุนแรงเด็กและสตรี	เพื่อยุติความรุนแรงเด็กและสตรีและมีสุขภาพจิตที่ดี	หมู่ที่ ๑ - ๑๑ ของตำบลเบิกไพร	๑๐,๐๐๐	๒๐,๐๐๐	๒๐,๐๐๐	๒๐,๐๐๐	๒๐,๐๐๐	เด็กและสตรีมีสุขภาพจิตที่ดี	เด็กและสตรีมีสุขภาพที่ดีและมีครอบครัวที่เข้มแข็ง	กองสวัสดิการสังคม อบต.เบิกไพร
๑๑.	โครงการเสริมสร้างและพัฒนาศักยภาพเด็กและเยาวชน	เพื่อให้เด็กและเยาวชนได้รับการส่งเสริมทั้งด้านอารมณ์และสติปัญญา	หมู่ที่ ๑ - ๑๑ ของตำบลเบิกไพร	๑๐,๐๐๐	๒๐,๐๐๐	๓๐,๐๐๐	๓๐,๐๐๐	๓๐,๐๐๐	เด็กและเยาวชนได้รับการส่งเสริมทั้งด้านอารมณ์และสติปัญญาครบทุกคน	๑. เด็กและเยาวชนได้รับการส่งเสริมทั้งด้านอารมณ์และสติปัญญา ได้ใช้เวลาว่างให้เป็นประโยชน์	กองสวัสดิการสังคม อบต.เบิกไพร
๑๒.	โครงการสนับสนุนและเสริมสร้างศักยภาพอาสาสมัครดูแลผู้สูงอายุที่บ้านตำบลเบิกไพร (อสม.)	เพื่อให้ผู้สูงอายุมีสุขภาพแข็งแรง	หมู่ที่ ๑ - ๑๑ ของตำบลเบิกไพร	๒๐,๐๐๐	๒๐,๐๐๐	๒๐,๐๐๐	๒๐,๐๐๐	๒๐,๐๐๐	ผู้สูงอายุมีสุขภาพร่างกาย แข็งแรง สุขภาพจิตที่ดี	ผู้สูงอายุ ได้มีผู้ดูแลด้านสุขภาพและร่างกาย	กองสวัสดิการสังคม อบต.เบิกไพร
๑๓.	โครงการสร้างความเข้มแข็งของครอบครัวในการแก้ไขปัญหาเสพติด	เพื่อให้ครอบครัวห่างไกลยาเสพติด	จำนวน ๑๑ หมู่บ้าน	๑๐,๐๐๐	๒๐,๐๐๐	๒๐,๐๐๐	๒๐,๐๐๐	๒๐,๐๐๐	ครอบครัวห่างไกลยาเสพติดลดการเกิดปัญหาความรุนแรงในครอบครัว	ครอบครัวมีความเข้มแข็งห่างไกลปัญหายาเสพติดและลดปัญหาครอบครัว	กองสวัสดิการสังคม อบต.เบิกไพร



แผนพัฒนาท้องถิ่น (พ.ศ.๒๕๖๖ - ๒๕๗๐) แก้ไข ครั้งที่ ๑/๒๕๖๖

ที่	โครงการ	วัตถุประสงค์	เป้าหมาย (ผลผลิตของโครงการ)	งบประมาณ					ตัวชี้วัด (KPI)	ผลที่คาดว่าจะได้รับ	หน่วยงาน รับผิดชอบหลัก
				๒๕๖๖ (บาท)	๒๕๖๗ (บาท)	๒๕๖๘ (บาท)	๒๕๖๙ (บาท)	๒๕๗๐ (บาท)			
๑๔.	กองทุนสวัสดิการชุมชนตำบลเบิกไพร (ออมวันละบาท)	เพื่อสนับสนุนกิจกรรมของกองทุนสวัสดิการชุมชนตำบลเบิกไพร	จำนวน ๑ กองทุน	๑๐,๐๐๐	๒๐๐,๐๐๐	๒๐,๐๐๐	๒๐,๐๐๐	๒๐๐,๐๐๐	กองทุนสวัสดิการชุมชน ตำบลเบิกไพร สามารถดำเนินงานกิจกรรมได้ดียิ่งขึ้น	กองทุนสวัสดิการชุมชน ตำบลเบิกไพร สามารถดำเนินงานกิจกรรมได้ดียิ่งขึ้น	กองสวัสดิการสังคม อบต.เบิกไพร
รวม	๑๔ โครงการ			๒๔๐,๐๐๐	๒๔๐,๐๐๐	๒๔๐,๐๐๐	๒๔๐,๐๐๐	๒๔๐,๐๐๐			

หมายเหตุ โครงการลำดับที่ ๑ - ๑๔ มาจากแผนพัฒนาท้องถิ่น (พ.ศ. ๒๕๖๖ - ๒๕๗๐) หน้า ๑๑๐ - ๑๑๒ ประกาศใช้เมื่อวันที่ ๒๘ กันยายน พ.ศ. ๒๕๖๔



รายละเอียดโครงการพัฒนา

แผนพัฒนาท้องถิ่น (พ.ศ.๒๕๖๖ - ๒๕๗๐) แก้ไข ครั้งที่ ๑/๒๕๖๖
องค์การบริหารส่วนตำบลเบิกไพร

- ก. ยุทธศาสตร์ชาติ ๒๐ ปี ยุทธศาสตร์ที่ ๔ ด้านการสร้างโอกาสความเสมอภาคและเท่าเทียมกันทางสังคม
 - ข. แผนพัฒนาเศรษฐกิจและสังคมแห่งชาติ ฉบับที่ ๑๓ หมายความว่า ๑๒ ไทยมีกำลังคนสมรรถนะสูง มุ่งเรียนรู้อย่างต่อเนื่อง ตอบโจทย์การพัฒนา
 - ค. Sustainable Development Goals : SDGs หมายความว่า ๓ สร้างหลักประกันว่าคนมีชีวิตที่มีสุขภาพดีและส่งเสริมความเป็นอยู่ที่ดีสำหรับทุกคนในทุกระดับ ซึ่งหมายถึง ๓ สร้างหลักประกันให้รู้รูปแบบการผลิตและการบริโภคที่ยั่งยืน
 - ง. ยุทธศาสตร์จังหวัด ยุทธศาสตร์ที่ ๔ การพัฒนาคุณภาพสร้างสังคมแห่งความสุข
 - จ. ยุทธศาสตร์การพัฒนาขององค์กรปกครองส่วนท้องถิ่นในเขตจังหวัด ยุทธศาสตร์ที่ ๒ ด้านส่งเสริมคุณภาพชีวิต
๑. ยุทธศาสตร์ที่ ๒ การพัฒนาด้านเศรษฐกิจพอเพียง (การพัฒนาคนและสังคม งานส่งเสริมคุณภาพชีวิต)
- ๑.๑ กลยุทธ์ที่ ๙ ส่งเสริมและสนับสนุนการกีฬาและนันทนาการ
- (๑) แผนงานการศาสนาวัฒนธรรมและนันทนาการ

ที่	โครงการ	วัตถุประสงค์	เป้าหมาย (ผลผลิตของโครงการ)	งบประมาณ					ตัวชี้วัด (KPI)	ผลที่คาดว่าจะได้รับ	หน่วยงานรับผิดชอบหลัก
				๒๕๖๖ (บาท)	๒๕๖๗ (บาท)	๒๕๖๘ (บาท)	๒๕๖๙ (บาท)	๒๕๗๐ (บาท)			
๑.	โครงการกีฬาสาธิตสัมพันธ์	เพื่อให้เด็กเล็กรู้จักกฎกติกาในการเล่นกีฬา รู้แพ้ รู้ชนะ รู้อภัย มีน้ำใจเป็นนักกีฬาต่อกัน	บุคลากร กองการศึกษา ฯ และ ศพด.ทั้ง ๓ แห่ง	๑๐,๐๐๐	๑๐,๐๐๐	๑๐,๐๐๐	๑๐,๐๐๐	๑๐,๐๐๐	ร้อยละของผู้ร่วมโครงการ	จัดกิจกรรมร่วมกันและปลูกฝังให้เด็กทุกคนรู้แพ้ รู้ชนะ รู้อภัย มีน้ำใจเป็นนักกีฬาต่อกัน	กองการศึกษา ๑ อบต.เบิกไพร
๒.	แข่งขันกีฬาในระดับตำบล อำเภอ จังหวัด	เพื่อให้เยาวชนและประชาชนได้ออกกำลังกาย รู้แพ้ รู้ชนะ รู้อภัย สร้างความสามัคคี และแก้ไขปัญหาการแพร่ระบาดของยาเสพติดในหมู่บ้าน ตำบล	เยาวชนและประชาชน	๑๕๐,๐๐๐	๑๕๐,๐๐๐	๑๕๐,๐๐๐	๑๕๐,๐๐๐	๑๕๐,๐๐๐	เยาวชนและประชาชนได้ออกกำลังกาย รู้แพ้ รู้ชนะ รู้อภัย สร้างความสามัคคี และปัญหาการแพร่ระบาดของยาเสพติดในหมู่บ้าน ตำบลเพิ่มมากขึ้น	เยาวชนและประชาชนได้ออกกำลังกาย รู้แพ้ รู้ชนะ รู้อภัย สร้างความสามัคคี และลดปัญหาการแพร่ระบาดของยาเสพติดในหมู่บ้าน ตำบล	กองการศึกษา ๑ อบต.เบิกไพร



แผนพัฒนาท้องถิ่น (พ.ศ.๒๕๖๖ - ๒๕๗๐) แก้ไข ครั้งที่ ๑/๒๕๖๖

ที่	โครงการ	วัตถุประสงค์	เป้าหมาย (ผลผลิตของโครงการ)	งบประมาณ				ตัวชี้วัด (KPI)	ผลที่คาดว่าจะได้รับ	หน่วยงาน รับผิดชอบหลัก	
				๒๕๖๖ (บาท)	๒๕๖๗ (บาท)	๒๕๖๘ (บาท)	๒๕๖๙ (บาท)				
๓.	จัดหาเครื่องออกกำลังกายกลางแจ้ง ที่ศาลาอเนกประสงค์ หมู่ที่ ๕	๑. เพื่อให้ประชาชนมีอุปกรณ์ในการออกกำลังกาย ๒. เพื่อให้เยาวชนมีทักษะด้านกีฬา	เครื่องออกกำลังกายกลางแจ้ง ที่ศาลาอเนกประสงค์ หมู่ที่ ๕	๐	๒๐๐,๐๐๐	๐	๒๐๐,๐๐๐	๐	ประชาชนได้ออกกำลังกายและมีสุขภาพที่ดีเพิ่มมากขึ้น	ประชาชนมีอุปกรณ์ในการออกกำลังกาย กำลังกาย ๒. เยาวชนมีทักษะด้านกีฬา	กองการศึกษา อบต.เบ็ญไพร
๔.	จัดหาเครื่องออกกำลังกายกลางแจ้ง ที่ศาลาอเนกประสงค์ หมู่ที่ ๖	๑. เพื่อให้ประชาชนมีอุปกรณ์ในการออกกำลังกาย ๒. เพื่อให้เยาวชนมีทักษะด้านกีฬา	เครื่องออกกำลังกายกลางแจ้ง ที่ศาลาอเนกประสงค์ หมู่ที่ ๖	๐	๒๐๐,๐๐๐	๐	๒๐๐,๐๐๐	๐	ประชาชนได้ออกกำลังกายและมีสุขภาพที่ดีเพิ่มมากขึ้น	ประชาชนมีอุปกรณ์ในการออกกำลังกาย กำลังกาย ๒. เยาวชนมีทักษะด้านกีฬา	กองการศึกษา อบต.เบ็ญไพร
๕.	ซ่อมแซมเครื่องออกกำลังกายกลางแจ้งที่ศาลาอเนกประสงค์	เพื่อให้ประชาชนมีอุปกรณ์ในการออกกำลังกายที่สามารถใช้งานได้ปกติ	หมู่ที่ ๑ - ๑๑ ของตำบลเบ็ญไพร	๒๐๐,๐๐๐	๐	๐	๒๐๐,๐๐๐	๐	ประชาชนได้ออกกำลังกายและมีสุขภาพที่ดีขึ้น	ประชาชนมีอุปกรณ์ในการออกกำลังกาย กำลังกายที่ สามารถใช้งานได้ ปกติ	กองการศึกษา อบต.เบ็ญไพร
๖.	จัดหาเครื่องออกกำลังกายกลางแจ้ง ที่ศาลาอเนกประสงค์ หมู่ที่ ๑๑	๑. เพื่อให้ประชาชนมีอุปกรณ์ในการออกกำลังกาย ๒. เพื่อให้เยาวชนมีทักษะด้านกีฬา	เครื่องออกกำลังกายกลางแจ้ง ที่ศาลาอเนกประสงค์ หมู่ที่ ๑๑	๐	๒๐๐,๐๐๐	๐	๒๐๐,๐๐๐	๐	ประชาชนได้ออกกำลังกายและมีสุขภาพที่ดีเพิ่มมากขึ้น	ประชาชนมีอุปกรณ์ในการออกกำลังกาย กำลังกาย ๒. เยาวชนมีทักษะด้านกีฬา	กองการศึกษา อบต.เบ็ญไพร
รวม	๖ โครงการ			๓๖๐,๐๐๐	๗๖๐,๐๐๐	๑๖๐,๐๐๐	๗๖๐,๐๐๐	๓๖๐,๐๐๐			

หมายเหตุ โครงการลำดับที่ ๑ - ๕ มาจากแผนพัฒนาท้องถิ่น (พ.ศ. ๒๕๖๖ - ๒๕๗๐) หน้า ๑๓๓ - ๑๓๔ ประกาศใช้เมื่อวันที่ ๒๘ กันยายน พ.ศ. ๒๕๖๔

โครงการลำดับที่ ๖ มาจากแผนพัฒนาท้องถิ่น (พ.ศ. ๒๕๖๖ - ๒๕๗๐) หน้า ๑๗๖ ประกาศใช้เมื่อวันที่ ๒๘ กันยายน พ.ศ. ๒๕๖๔



รายละเอียดโครงการพัฒนา

แผนพัฒนาท้องถิ่น (พ.ศ.๒๕๖๖ - ๒๕๗๐) แก้ไข ครั้งที่ ๑/๒๕๖๖

องค์การบริหารส่วนตำบลเบ็ญโพธิ์

- ก. ยุทธศาสตร์ชาติ ๒๐ ปี ยุทธศาสตร์ที่ ๔ ด้านการสร้างโอกาสความเสมอภาคและเท่าเทียมกันทางสังคม
- ข. แผนพัฒนาเศรษฐกิจและสังคมแห่งชาติ ฉบับที่ ๑๒ ให้ความสำคัญคนสมรรถนะสูง มุ่งเรียนรู้อย่างต่อเนื่อง ตอบโจทย์การพัฒนา
- ค. Sustainable Development Goals : SDGs เป้าหมายที่ ๔ สร้างหลักประกันว่าทุกคนมีการศึกษาที่มีคุณภาพอย่างครอบคลุมและเท่าเทียม และสนับสนุนโอกาสในการเรียนรู้ตลอดชีวิต
- ง. ยุทธศาสตร์จังหวัด ยุทธศาสตร์ที่ ๔ การพัฒนาคุณภาพสร้างสังคมแห่งความสุข
- จ. ยุทธศาสตร์พัฒนาองค์กรปกครองส่วนท้องถิ่นในเขตจังหวัด ยุทธศาสตร์ที่ ๒ ด้านส่งเสริมคุณภาพชีวิต

๑. ยุทธศาสตร์ที่ ๒ การพัฒนาด้านเศรษฐกิจพอเพียง (การพัฒนาคนและสังคม งานส่งเสริมคุณภาพชีวิต)

๑.๑ กลยุทธ์ที่ ๗ ส่งเสริมและพัฒนาระบบการศึกษาของศูนย์พัฒนาเด็กเล็ก

๑.๒ กลยุทธ์ที่ ๘ ส่งเสริมให้ประชาชนเข้าถึงการศึกษาขั้นพื้นฐานและการศึกษาตลอดชีวิตโดยทั่วถึง

(๑) แผนงานการศึกษา

ที่	โครงการ	วัตถุประสงค์	เป้าหมาย (ผลผลิตของโครงการ)	งบประมาณ					ตัวชี้วัด (KPI)	ผลที่คาดว่าจะได้รับ	หน่วยงาน รับผิดชอบหลัก
				๒๕๖๖ (บาท)	๒๕๖๗ (บาท)	๒๕๖๘ (บาท)	๒๕๖๙ (บาท)	๒๕๗๐ (บาท)			
๑	จัดซื้อสื่อการเรียนการสอนวัสดุอุปกรณ์ให้ศูนย์พัฒนาเด็กเล็ก	เพื่อให้เด็กเล็กมีสื่อการเรียนและวัสดุอุปกรณ์ที่เหมาะสมกับวัย	จำนวน ๓ ศูนย์	๒๐๔,๐๐๐	๒๒๑,๐๐๐	๒๒๙,๕๐๐	๒๓๘,๐๐๐	๒๓๘,๐๐๐	เด็กเล็กมีสื่อการเรียนและวัสดุอุปกรณ์ที่เหมาะสมกับวัยเพิ่มมากขึ้น	เด็กเล็กมีสื่อการเรียนและวัสดุอุปกรณ์ที่เหมาะสมกับวัย	กองการศึกษา อบต.เบ็ญโพธิ์ กรมส่งเสริมฯ
๒	สนับสนุนโครงการอาหารกลางวัน	เพื่อให้เด็กได้รับประทานอาหารที่มีคุณภาพอย่างเพียงพอ	ศูนย์พัฒนาเด็กเล็ก อบต.เบ็ญโพธิ์	๖๑๗,๕๐๐	๖๖๘,๘๕๐	๖๙๔,๕๗๕	๗๒๐,๓๐๐	๗๒๐,๓๐๐	นักเรียนได้รับประทานอาหารที่มีคุณภาพอย่างเพียงพอ	นักเรียนได้รับประทานอาหารที่มีคุณภาพอย่างเพียงพอ	กองการศึกษา อบต.เบ็ญโพธิ์ ส่งเสริมฯ



แผนพัฒนาท้องถิ่น (พ.ศ.๒๕๖๖ - ๒๕๗๐) แก้ไข ครั้งที่ ๑/๒๕๖๖

ที่	โครงการ	วัตถุประสงค์	เป้าหมาย (ผลผลิตของโครงการ)	งบประมาณ					ตัวชี้วัด (KPI)	ผลที่คาดว่าจะได้รับ	หน่วยงานรับผิดชอบหลัก
				๒๕๖๖ (บาท)	๒๕๖๗ (บาท)	๒๕๖๘ (บาท)	๒๕๖๙ (บาท)	๒๕๗๐ (บาท)			
๓	สนับสนุนโครงการอาหารเสริม (นม)	เพื่อให้เด็กนักเรียนได้ดื่มนมตามหลักเกณฑ์	โรงเรียนในเขตตำบลเบิกไพรและศูนย์พัฒนาเด็กเล็ก อบต.เบิกไพร	๑,๐๐๒,๑๗๓	๑,๐๔๔,๓๒๕	๑,๐๘๖,๖๕๓	๑,๑๑๑,๓๕๖	๑,๑๑๑,๓๕๖	นักเรียนได้ดื่มนมตามหลักเกณฑ์ครบทุกคน	กองการศึกษา อบต.เบิกไพร/กม.สงเสริมฯ	
๔	จัดกิจกรรมวันเด็กแห่งชาติ	เพื่อให้เด็กได้ทำกิจกรรมร่วมกันเกิดความสนุกสนาน เพลิดเพลินรู้จักสามัคคี	จำนวน ๑ ครั้ง	๓๐,๐๐๐	๓๐,๐๐๐	๓๐,๐๐๐	๓๐,๐๐๐	๓๐,๐๐๐	เด็กได้ทำกิจกรรมร่วมกันเกิดความสนุกสนาน เพลิดเพลินรู้จักสามัคคี	กองการศึกษา อบต.เบิกไพร	
๕	โครงการปฐมวัยเทศบาล	เพื่อให้ผู้ปกครองเด็กเล็กมีความรู้เกี่ยวกับการศึกษาก่อนปฐมวัย	จำนวน ๓ ศูนย์	๕,๐๐๐	๕,๐๐๐	๕,๐๐๐	๕,๐๐๐	๕,๐๐๐	ผู้ปกครองเด็กเล็กมีความรู้เกี่ยวกับการศึกษาก่อนปฐมวัยเพิ่มมากขึ้น	กองการศึกษา อบต.เบิกไพร	
๖	โครงการไหว้ครู	เพื่อให้เด็กนักเรียนแสดงความเคารพ ความกตัญญูต่อครูพระคุณครู	นักเรียนในศูนย์พัฒนาเด็กเล็ก อบต.เบิกไพร ทั้ง ๓ แห่ง	๓,๐๐๐	๓,๐๐๐	๓,๐๐๐	๓,๐๐๐	๓,๐๐๐	นักเรียนแสดงความเคารพ ความกตัญญูต่อครู พระคุณครู	กองการศึกษา/ศูนย์พัฒนาเด็กเล็กทั้ง ๓ ศูนย์ อบต.เบิกไพร	
๗	สนับสนุนโครงการอาหารกลางวันโรงเรียนบ้านเบิกไพร	เพื่อให้เด็กนักเรียนได้รับประทานอาหารที่มีคุณประโยชน์อย่างเพียงพอ	โรงเรียนในเขตตำบลเบิกไพรและศูนย์พัฒนาเด็กเล็ก อบต.เบิกไพร	๗๑๔,๐๐๐	๗๓๖,๐๐๐	๗๕๖,๐๐๐	๗๕๖,๐๐๐	๗๕๖,๐๐๐	นักเรียนได้รับประทานอาหารที่มีคุณประโยชน์อย่างเพียงพอ ครบทุกคน	กองการศึกษา อบต.เบิกไพร/กม.สงเสริมฯ/โรงเรียนบ้านเบิกไพร	
๘	สนับสนุนโครงการอาหารกลางวันโรงเรียนบ้านหนองศาลเจ้า	เพื่อให้เด็กนักเรียนได้รับประทานอาหารที่มีคุณประโยชน์อย่างเพียงพอ	โรงเรียนในเขตตำบลเบิกไพรและศูนย์พัฒนาเด็กเล็ก อบต.เบิกไพร	๓๑๕,๐๐๐	๓๓๖,๐๐๐	๓๕๗,๐๐๐	๓๗๘,๐๐๐	๓๗๘,๐๐๐	นักเรียนได้รับประทานอาหารที่มีคุณประโยชน์อย่างเพียงพอ ครบทุกคน	กองการศึกษา อบต.เบิกไพร/กม.สงเสริมฯ/โรงเรียนบ้านหนองศาลเจ้า	



แผนพัฒนาท้องถิ่น (พ.ศ.๒๕๖๖ - ๒๕๗๐) แก้ไข ครั้งที่ ๑/๒๕๖๖

ที่	โครงการ	วัตถุประสงค์	เป้าหมาย (ผลผลิตของโครงการ)	งบประมาณ					ตัวชี้วัด (KPI)	ผลที่คาดว่าจะได้รับ	หน่วยงาน รับผิดชอบหลัก
				๒๕๖๖ (บาท)	๒๕๖๗ (บาท)	๒๕๖๘ (บาท)	๒๕๖๙ (บาท)	๒๕๗๐ (บาท)			
๙	สนับสนุนโครงการอาหารกลางวันโรงเรียนบ้านหนองปรือ	เพื่อให้เด็กนักเรียนได้รับประทานอาหารที่มีคุณภาพอย่างเพียงพอ	โรงเรียนในเขตตำบลเบ็ญไพรและศูนย์พัฒนาเด็กเล็ก อบต.เบ็ญไพร	๖๕๒,๖๐๐	๖๗๒,๐๐๐	๖๙๓,๐๐๐	๗๑๓,๐๐๐	๗๓๓,๐๐๐	๗๕๓,๐๐๐	นักเรียนได้รับประทานอาหารที่มีคุณภาพอย่างเพียงพอครบทุกคน	กองการศึกษา/อบต.เบ็ญไพร/ชมรม/โรงเรียนบ้านหนองปรือ
๑๐	สนับสนุนค่าใช้จ่ายการศึกษา	เพื่อเป็นเงินสนับสนุนเด็กปฐมวัยอายุ ๓-๕ ปี สำหรับ - ค่าหนังสือเรียน - ค่าอุปกรณ์การเรียน - ค่าเครื่องแบบนักเรียน - ค่ากิจกรรมพัฒนาผู้เรียน ในศูนย์พัฒนาเด็กเล็ก	ศูนย์พัฒนาเด็กเล็กทั้ง ๓ แห่ง	๑๐๑,๗๐๐	๑๑๓,๐๐๐	๑๓๕,๖๐๐	๑๓๕,๖๐๐	๑๓๕,๖๐๐	๑๓๕,๖๐๐	เด็กปฐมวัยอายุ ๓-๕ ปี ในศูนย์พัฒนาเด็กเล็ก ได้รับประโยชน์ต่อการเรียน การสอน เพิ่มขึ้น	กองการศึกษา/ศูนย์พัฒนาเด็กเล็ก อบต.เบ็ญไพร/กรมส่งเสริมการปกครองท้องถิ่น
รวม	๑๐ โครงการ			๓,๖๓๔,๘๓๗	๓,๘๒๘,๑๓๔	๓,๙๘๖,๓๒๘	๔,๑๘๖,๒๙๖	๔,๓๘๑,๒๙๖	๔,๕๘๖,๒๙๖		

หมายเหตุ โครงการลำดับที่ ๑ - ๑๐ มาจากแผนพัฒนาท้องถิ่น (พ.ศ. ๒๕๖๖ - ๒๕๗๐) หน้า ๑๑๕ - ๑๑๖ ประกาศใช้เมื่อวันที่ ๒๘ กันยายน พ.ศ. ๒๕๖๕



รายละเอียดโครงการพัฒนา

แผนพัฒนาท้องถิ่น (พ.ศ.๒๕๖๖ - ๒๕๗๐) แก้ไข ครั้งที่ ๑/๒๕๖๖
องค์การบริหารส่วนตำบลเบิกไพร

- ก. ยุทธศาสตร์ชาติ ๒๐ ปี ยุทธศาสตร์ที่ ๔. ด้านการสร้างโอกาสความเสมอภาคและเท่าเทียมกันทางสังคม
- ข. แผนพัฒนาเศรษฐกิจและสังคมแห่งชาติ ฉบับที่ ๑๓ หมายเหตุที่ยกจนข้ามรุ่น ลดลง และคนไทย ทุกคนมีความคุ้มครอง ทางสังคมที่เพียงพอ เหมาะสม
- ค. Sustainable Development Goals : SDGs เป้าหมายที่ ๑ จัดความยากจนทุกรูปแบบเป็นพื้นที่เป้าหมายที่ ๓ สร้างหลักประกันว่าคนมีชีวิตที่มีสุขภาพดีและส่งเสริมความเป็นอยู่ที่ดีสำหรับทุกคนในทุกวัย สร้างหลักประกันให้มีรูปแบบการผลิตและการบริโภคที่ยั่งยืน
- ง. ยุทธศาสตร์จังหวัด ยุทธศาสตร์ที่ ๔ การพัฒนาคุณภาพสร้างสังคมแห่งความสุข
- จ. ยุทธศาสตร์การพัฒนาขององค์กรปกครองส่วนท้องถิ่นในเขตจังหวัด ยุทธศาสตร์ที่ ๒ ด้านส่งเสริมคุณภาพชีวิต
๑. ยุทธศาสตร์ที่ ๒ การพัฒนาด้านเศรษฐกิจพอเพียง (การพัฒนาคนและสังคม งานส่งเสริมคุณภาพชีวิต)
- ๑.๑ กลยุทธ์ที่ ๕ ส่งเสริมการสาธารณสุข การสร้างสุขภาพและป้องกันโรคติดต่อเช่น โรคไข้เลือดออก โรคพิษสุนัขบ้า เป็นต้น
- ๑.๒ กลยุทธ์ที่ ๑๐ สนับสนุนการจัดสวัสดิการชุมชน
- ๑.๓ กลยุทธ์ที่ ๑๑ ส่งเสริมและพัฒนาคุณภาพชีวิตเด็ก สตรี คนชรา คนพิการ และผู้ด้อยโอกาส
- (๑) แผนงานงบกลาง

ที่	โครงการ	วัตถุประสงค์	เป้าหมาย (ผลผลิตของโครงการ)	งบประมาณ					ตัวชี้วัด (KPI)	ผลที่คาดว่าจะได้รับ	หน่วยงาน รับผิดชอบหลัก
				๒๕๖๖ (บาท)	๒๕๖๗ (บาท)	๒๕๖๘ (บาท)	๒๕๖๙ (บาท)	๒๕๗๐ (บาท)			
๑.	เบี้ยยังชีพผู้พิการ	เพื่อให้คนพิการมีรายได้เพียงพอแก่การยังชีพ	คนพิการในตำบล เบิกไพร หมู่ที่ ๑ - ๑๑ ของตำบล เบิกไพร ปี ๒๕๖๖ จำนวน ๒๓๘ คน ปี ๒๕๖๗ จำนวน ๒๔๘ คน ปี ๒๕๖๘ จำนวน ๒๕๘ คน ปี ๒๕๖๙ จำนวน ๒๖๘ คน ปี ๒๕๗๐ จำนวน ๒๓๘ คน	๒,๘๐๘,๐๐๐	๒,๙๒๘,๐๐๐	๓,๐๒๘,๐๐๐	๓,๑๒๘,๐๐๐	๓,๒๒๘,๐๐๐	คนพิการมีรายได้เพียงพอแก่การยังชีพเพิ่มมากขึ้น	คนพิการมีรายได้เพียงพอแก่การยังชีพ	กองสวัสดิการสังคม อบต.เบิกไพร



แผนพัฒนาท้องถิ่น (พ.ศ.๒๕๖๖ - ๒๕๗๐) แก้ไข ครั้งที่ ๑/๒๕๖๖

ที่	โครงการ	วัตถุประสงค์	เป้าหมาย (ผลผลิตของโครงการ)	งบประมาณ					ตัวชี้วัด (KPI)	ผลที่คาดว่าจะได้รับ	หน่วยงาน รับผิดชอบหลัก
				๒๕๖๖ (บาท)	๒๕๖๗ (บาท)	๒๕๖๘ (บาท)	๒๕๖๙ (บาท)	๒๕๗๐ (บาท)			
๒.	เบี้ยยังชีพผู้สูงอายุ	เพื่อให้ผู้สูงอายุที่มีรายได้น้อยเพียงพอแก่การยังชีพ	ผู้สูงอายุ ในตำบลเบ็ญไพร หมู่ที่ ๑ - ๑๑ ของตำบลเบ็ญไพร จำนวน ๑๐ คน	๖๐,๐๐๐	๖๐,๐๐๐	๖๐,๐๐๐	๖๐,๐๐๐	๖๐,๐๐๐	ผู้สูงอายุที่มีรายได้น้อยพอแก่การยังชีพเพิ่มขึ้น	กองสวัสดิการสังคม อบต.เบ็ญไพร	
๓.	เบี้ยยังชีพผู้สูงอายุ	เพื่อให้ผู้สูงอายุที่มีรายได้น้อยเพียงพอแก่การยังชีพ	ผู้สูงอายุ ในตำบลเบ็ญไพร หมู่ที่ ๑ - ๑๑ ของตำบลเบ็ญไพร จำนวน ๙๐๐ คน	๑๒,๒๔๐,๐๐๐	๑๓,๕๐๐,๐๐๐	๑๔,๗๖๐,๐๐๐	๑๖,๐๒๐,๐๐๐	๑๗,๒๘๐,๐๐๐	ผู้สูงอายุที่มีรายได้น้อยพอแก่การยังชีพเพิ่มมากขึ้น	กองสวัสดิการสังคม อบต.เบ็ญไพร	
๔.	สมทบกองทุนหลักประกันสุขภาพตำบลเบ็ญไพร	เพื่อให้การดำเนินงานกิจกรรมด้านสาธารณสุขมีประสิทธิภาพและเกิดประโยชน์ต่อประชาชน	จำนวน ๑ ครั้ง	๒๙๓,๒๔๐	๓๐๓,๒๔๐	๓๑๓,๒๔๐	๓๒๓,๒๔๐	๓๓๓,๒๔๐	กิจกรรมด้านสาธารณสุขมีประสิทธิภาพและเกิดประโยชน์ต่อประชาชนเพิ่มขึ้น	๑. การดำเนินงานกิจกรรมด้านสาธารณสุขมีประสิทธิภาพและเกิดประโยชน์ต่อประชาชน	กองสวัสดิการสังคม อบต.เบ็ญไพร
รวม	๔ โครงการ			๑๕,๔๐๑,๒๔๐	๑๖,๗๙๑,๒๔๐	๑๘,๑๖๑,๒๔๐	๑๙,๕๓๑,๒๔๐	๒๐,๙๐๑,๒๔๐			

หมายเหตุ โครงการลำดับที่ ๑ - ๔ มาจากแผนพัฒนาท้องถิ่น (พ.ศ. ๒๕๖๖ - ๒๕๗๐) หน้า ๑๑๗ - ๑๑๘ ประกาศใช้เมื่อวันที่ ๒๘ กันยายน พ.ศ. ๒๕๖๔



รายละเอียดโครงการพัฒนา

แผนพัฒนาท้องถิ่น (พ.ศ.๒๕๖๖ - ๒๕๗๐) แก้ไข ครั้งที่ ๑/๒๕๖๖

องค์การบริหารส่วนตำบลเบิกไพร

ก. ยุทธศาสตร์ชาติ ๒๐ ปี ยุทธศาสตร์ที่ ๑ ด้านความมั่นคง

ข. แผนพัฒนาเศรษฐกิจและสังคมแห่งชาติ ฉบับที่ ๑๓ หมายความว่า ๘ ไทยมีพื้นที่และเมืองอัจฉริยะ ที่นำอยู่ ปลอดภัย เด็ดเดี่ยวอย่างยั่งยืน

ค. Sustainable Development Goals : SDGs หมายความว่า ๑๑ ทำให้เมืองและการตั้งถิ่นฐานของมนุษย์มีความครอบคลุม ปลอดภัย มีภูมิคุ้มกันและยั่งยืน

เป้าหมายที่ ๑๖ ส่งเสริมสังคมที่สงบสุขและครอบคลุมเพื่อการพัฒนาที่ยั่งยืน ให้ทุกคนเข้าถึงความยุติธรรม และสร้างสถาบันที่มีประสิทธิภาพ รับผิดชอบ และครอบคลุมในทุกระดับ

ง. ยุทธศาสตร์จังหวัด ยุทธศาสตร์ที่ ๔ การพัฒนาคุณภาพสร้างสังคมแห่งความสุข

จ. ยุทธศาสตร์การพัฒนาขององค์กรปกครองส่วนท้องถิ่นในเขตจังหวัด ยุทธศาสตร์ที่ ๓ ด้านการจัดระเบียบชุมชน/สังคมและการ รักษาความสงบ เรียบร้อย

๑. ยุทธศาสตร์ ๓ การพัฒนาด้านการจัดระเบียบชุมชน/สังคมและการรักษาความสงบเรียบร้อย

๑.๑ กลยุทธ์ที่ ๓ ส่งเสริมและสนับสนุนการค้าเป็นงานด้านความมั่นคง ความปลอดภัยในชีวิตและทรัพย์สิน

(๑) แผนงานบริหารทั่วไป

ที่	โครงการ	วัตถุประสงค์	เป้าหมาย (ผลผลิตของโครงการ)	งบประมาณ					ตัวชี้วัด (KPI)	ผลที่คาดว่าจะได้รับ	หน่วยงานรับผิดชอบหลัก
				๒๕๖๖ (บาท)	๒๕๖๗ (บาท)	๒๕๖๘ (บาท)	๒๕๖๙ (บาท)	๒๕๗๐ (บาท)			
๑.	ค่าใช้จ่ายเกี่ยวกับการเลือกตั้ง	๑. เพื่อเป็นค่าใช้จ่ายในการเลือกตั้งหรือเลือกตั้งซ่อมแทนตำแหน่งที่ว่าง ๒. เพื่อเป็นค่าใช้จ่ายในการประชาสัมพันธ์เกี่ยวกับการเลือกตั้งระดับต่างๆ	การเลือกตั้งหรือเลือกตั้งซ่อมแทนตำแหน่งที่ว่าง	๕๐๐,๐๐๐	๕๐๐,๐๐๐	๕๐๐,๐๐๐	๕๐๐,๐๐๐	๕๐๐,๐๐๐	การเลือกตั้งไม่ระดับต่างๆ มีการประชาสัมพันธ์ให้ประชาชนทราบเพิ่มขึ้น	๑. การเลือกตั้งหรือเลือกตั้งซ่อมแทนตำแหน่งที่ว่าง ประสบความสำเร็จ ๒. การเลือกตั้งในระดับต่างๆ มีการประชาสัมพันธ์ให้ประชาชนทราบ	สำนักปลัด อบต.เบิกไพร
๒.	พัฒนาประชาธิปไตย และพัฒนาระบบการเลือกตั้ง	เพื่อพัฒนาประชาธิปไตย และพัฒนาระบบการเลือกตั้งให้มีประสิทธิภาพ และประชาชนมีส่วนร่วมในการพัฒนา	จำนวน ๑ ครั้ง	๒๐,๐๐๐	๒๐,๐๐๐	๒๐,๐๐๐	๒๐,๐๐๐	๒๐,๐๐๐	ประชาชนมีส่วนร่วมในการพัฒนา ประชาธิปไตยและระบบการเลือกตั้งให้มีประสิทธิภาพเพิ่มมากขึ้น	ประชาชนมีส่วนร่วมในการพัฒนา ประชาธิปไตยและระบบการเลือกตั้งให้มีประสิทธิภาพ	สำนักปลัด อบต.เบิกไพร



แผนพัฒนาท้องถิ่น (พ.ศ.๒๕๖๖ - ๒๕๗๐) แก้ไข ครั้งที่ ๑/๒๕๖๖

ที่	โครงการ	วัตถุประสงค์	เป้าหมาย (ผลผลิตของโครงการ)	งบประมาณ					ตัวชี้วัด (KPI)	ผลที่คาดว่าจะได้รับ	หน่วยงานรับผิดชอบหลัก
				๒๕๖๖ (บาท)	๒๕๖๗ (บาท)	๒๕๖๘ (บาท)	๒๕๖๙ (บาท)	๒๕๗๐ (บาท)			
๓.	โครงการเสริมสร้างวินัย คุณธรรม จริยธรรม และจรรยาบรรณสำหรับผู้บริหาร สมาชิกสภาองค์การบริหารส่วนตำบลเบิกไพรข้าราชการ ลูกจ้างประจำ และพนักงานจ้าง	เพื่อส่งเสริมและป้องกันปรมการปฏิบัติหน้าที่ราชการให้เป็นไปตามคุณธรรม จริยธรรม	ข้าราชการ พนักงาน สมาชิกสภา อบต. เบิกไพร	๑๐,๐๐๐	๑๐,๐๐๐	๑๐,๐๐๐	๑๐,๐๐๐	๑๐,๐๐๐	เสริมสร้างความรู้ ความเข้าใจ เกี่ยวกับค่านิยม ละทัศนคติต่อต้านการทุจริต สำหรับข้าราชการมากขึ้น	ข้าราชการ พนักงาน งานา สมาชิกสภา ได้ความรู้ ความเข้าใจ เกี่ยวกับค่านิยม และทัศนคติ ต่อการทุจริต	สำนักปลัด อบต.เบิกไพร
๔.	การมีส่วนร่วมในการประชุมสภาท้องถิ่น	๑. เพื่อให้ประชาชนเข้า ร่วมสังเกตการณ์การประชุมสภา ๒. เพื่อให้ประชาชนติดตามอำนาจงานการ ประชุมสภา	ไม่น้อยกว่า ๔ ครั้ง/ปี	๑๐,๐๐๐	๑๐,๐๐๐	๑๐,๐๐๐	๑๐,๐๐๐	๑๐,๐๐๐	ประชาชนเข้าใจ บทบาทหน้าที่ของ อบต.เพิ่มมากขึ้น	๑. ประชาชนเข้าใจ บทบาทหน้าที่ของ อบต.มากขึ้น ๒. ประชาชนเข้าใจ บทบาทหน้าที่ของ ตนเองมากขึ้น	สำนักปลัด อบต.เบิกไพร
๕.	การมีส่วนร่วมในการจัดทำข้อบัญญัติท้องถิ่น	๑. เพื่อให้ประชาชนร่วม เสนอการทำข้อบัญญัติ ตำบล ๒. เพื่อให้ประชาชนร่วม แสดงความคิดเห็นและติดตามข้อบัญญัติ อบต.	จำนวน ๑ ครั้ง	๑๐,๐๐๐	๑๐,๐๐๐	๑๐,๐๐๐	๑๐,๐๐๐	๑๐,๐๐๐	ประชาชนเข้าใจ บทบาทหน้าที่ของ อบต.เพิ่มมากขึ้น	๑. ประชาชนเข้าใจ บทบาทหน้าที่ของ อบต.มากขึ้น ๒. ประชาชนเข้าใจ บทบาทหน้าที่ของ ตนเองมากขึ้น	สำนักปลัด อบต.เบิกไพร
๖.	การมีส่วนร่วมในการวางแผนพัฒนาท้องถิ่น	๑. เพื่อให้ประชาชนเสนอ ปัญหาและความต้องการ ของตนเองและชุมชน ๒. เพื่อให้ประชาชนร่วม แสดงความคิดเห็นและเข้าร่วมสังเกตการณ์การประชุมสภาเพื่อ พิจารณากฎมัติ แผนพัฒนาของ อบต.	จำนวน ๑ ครั้ง	๑๐,๐๐๐	๑๐,๐๐๐	๑๐,๐๐๐	๑๐,๐๐๐	๑๐,๐๐๐	ประชาชนเข้าใจ บทบาทหน้าที่ของ อบต.เพิ่มมากขึ้น	๑. ประชาชนเข้าใจ บทบาทหน้าที่ของ อบต.มากขึ้น ๒. ประชาชนเข้าใจ บทบาทหน้าที่ของ ตนเองมากขึ้น	สำนักปลัด อบต.เบิกไพร



แผนพัฒนาท้องถิ่น (พ.ศ.๒๕๖๖ - ๒๕๗๐) แก้ไข ครั้งที่ ๑/๒๕๖๖

ที่	โครงการ	วัตถุประสงค์	เป้าหมาย (ผลผลิตของโครงการ)	งบประมาณ					ตัวชี้วัด (KPI)	ผลที่คาดว่าจะ จะได้รับ	หน่วยงาน รับผิดชอบหลัก
				๒๕๖๖ (บาท)	๒๕๖๗ (บาท)	๒๕๖๘ (บาท)	๒๕๖๙ (บาท)	๒๕๗๐ (บาท)			
๗.	การมีส่วนร่วมในการจัดซื้อจัดจ้าง	๑. เพื่อให้ประชาชนเข้าร่วมสังเกตการณ์สอบราคาการประกวดราคาของ อบต. ๒. เพื่อให้ประชาชนเข้าร่วมเป็นกรรมการจัดซื้อจัดจ้าง	จำนวน ๔๐ คน	๑๐,๐๐๐	๑๐,๐๐๐	๑๐,๐๐๐	๑๐,๐๐๐	๑๐,๐๐๐	ประชาชนเข้าใจบทบาทหน้าที่ของ อบต.มากขึ้น ประชาชนเข้าร่วมเป็นกรรมการจัดซื้อจัดจ้าง	กองคลัง อบต.เบ็ญไพร	
๘.	การมีส่วนร่วมในการเงิน/บัญชี	๑. เพื่อให้ประชาชนติดตามอ่านสรุปรายงานรายรับ - รายจ่ายของ อบต.	จำนวน ๑๒ ครั้ง	๑๐,๐๐๐	๑๐,๐๐๐	๑๐,๐๐๐	๑๐,๐๐๐	๑๐,๐๐๐	อบต.เกิดความโปร่งใสในการบริหารงานมากขึ้น	กองคลัง อบต.เบ็ญไพร	
๙.	การมีส่วนร่วมในการติดตามประเมินผล	๑. เพื่อให้ประชาชนใช้สิทธิคัดเลือกผู้แทนชุมชนเข้าไปเป็นคณะกรรมการติดตามและประเมินผลแผนพัฒนาของ อบต. ๒. เพื่อให้ประชาชนเสนอแนะเกี่ยวกับการดำเนินงานของ อบต. ๓. เพื่อให้ประชาชนติดตามอ่านรายงานประจำปีของ อบต.	จำนวน ๓ ครั้ง	๑๐,๐๐๐	๑๐,๐๐๐	๑๐,๐๐๐	๑๐,๐๐๐	๑๐,๐๐๐	๑. การดำเนินงานของ อบต.เป็นไปตามแผนพัฒนาที่วางไว้ ๒. อบต.มีความโปร่งใสในการบริหารงาน	สำนักปลัด อบต.เบ็ญไพร	
๑๐	การปลูกจิตสำนึกและค่านิยมที่ดีในการต่อต้านการทุจริต “โตไปไม่โกง”	เพื่อปลูกจิตสำนึกให้เด็กและเยาวชนในพื้นที่ตำบลเบ็ญไพร มีจิตสำนึก ค่านิยมวัฒนธรรมในเรื่องความซื่อสัตย์ สุจริต	เด็กนักเรียนในเขตตำบลเบ็ญไพร	๑๕,๐๐๐	๑๕,๐๐๐	๑๕,๐๐๐	๑๕,๐๐๐	๑๕,๐๐๐	เด็กและเยาวชนมีความรู้เกี่ยวกับการต่อต้านการทุจริตเพิ่มขึ้น เบ็ญไพร มีจิตสำนึกและความซื่อสัตย์ สุจริตให้กับเด็ก	สำนักปลัด อบต.เบ็ญไพร	



แผนพัฒนาท้องถิ่น (พ.ศ.๒๕๖๖ - ๒๕๗๐) แก้ไข ครั้งที่ ๑/๒๕๖๖

ที่	โครงการ	วัตถุประสงค์	เป้าหมาย (ผลผลิตของโครงการ)	งบประมาณ					ตัวชี้วัด (KPI)	ผลที่คาดว่าจะได้รับ	หน่วยงาน รับผิดชอบหลัก
				๒๕๖๖ (บาท)	๒๕๖๗ (บาท)	๒๕๖๘ (บาท)	๒๕๖๙ (บาท)	๒๕๗๐ (บาท)			
๑๑	โครงการปลูกจิตสำนึก และค่านิยมที่ดีในการ ต่อต้านการทุจริต	เพื่อปลูกจิตสำนึก ให้กับผู้บริหาร สมาชิก สภา อบต. ข้าราชการ พนักงานจ้าง ของ อบต.เบ็ญโพธิ์ ในการ ประพฤติปฏิบัติโดยยึด หลักคุณธรรม จริยธรรม การซื้อสัตย์ สุจริตในการทำงาน	ผู้บริหาร สมาชิกสภา อบต. ข้าราชการ พนักงานจ้าง อบต. เบ็ญโพธิ์	๑๐,๐๐๐	๑๐,๐๐๐	๑๐,๐๐๐	๑๐,๐๐๐	๑๐,๐๐๐	ผู้บริหาร สมาชิกสภา อบต. ข้าราชการ พนักงานจ้าง ของ อบต.เบ็ญโพธิ์ ในการ ประพฤติปฏิบัติโดย ยึดหลักคุณธรรม จริยธรรม การ ซื้อสัตย์ สุจริต	สำนักปลัด อบต.เบ็ญโพธิ์	
รวม	๑๑ โครงการ	-	-	๒๑๕,๐๐๐	๒๑๕,๐๐๐	๒๑๕,๐๐๐	๒๑๕,๐๐๐	๒๑๕,๐๐๐	-	-	

หมายเหตุ โครงการลำดับที่ ๑ - ๑๑ มาจากแผนพัฒนาท้องถิ่น (พ.ศ. ๒๕๖๖ - ๒๕๗๐) หน้า ๑๑๙ - ๑๒๑ ประกาศใช้เมื่อวันที่ ๒๘ กันยายน พ.ศ. ๒๕๖๔



รายละเอียดโครงการพัฒนา

แผนพัฒนาท้องถิ่น (พ.ศ.๒๕๖๖ - ๒๕๗๐) แก้ไข ครั้งที่ ๑/๒๕๖๖

องค์การบริหารส่วนตำบลเบ็ญไพร

- ก. ยุทธศาสตร์ชาติ ๒๐ ปี ยุทธศาสตร์ที่ ๑ ด้านความมั่นคง
- ข. แผนพัฒนาเศรษฐกิจและสังคมแห่งชาติ ฉบับที่ ๑๓ หมายเหตุที่ ๘ ไทยมีพื้นที่และเมืองอัจฉริยะ ที่น่าอยู่ ปลอดภัย เดิมได้ดียิ่งขึ้น
- ค. Sustainable Development Goals : SDGs เป้าหมายที่ ๑๑ ทำให้เมืองและถิ่นฐานของมนุษย์มีความครอบคลุม ปลอดภัย มีภูมิทัศน์ทางานและยั่งยืน
เป้าหมายที่ ๑๖ ส่งเสริมสังคมที่สงบสุขและครอบคลุมเพื่อการพัฒนาที่ยั่งยืน ให้ทุกคนเข้าถึงความยุติธรรม และสร้างสภาพที่มีประสิทธิภาพ รับผิดชอบ และครอบคลุมในทุกระดับ
- ง. ยุทธศาสตร์จังหวัด ยุทธศาสตร์ที่ ๔ การพัฒนาคุณภาพสร้างสังคมแห่งความสุข
- จ. ยุทธศาสตร์การพัฒนาขององค์กรปกครองส่วนท้องถิ่นในเขตจังหวัด ยุทธศาสตร์ที่ ๓ ด้านการจัดระเบียบชุมชน/สังคมและการรักษาความสงบเรียบร้อย
๑.๑ กลยุทธ์ที่ ๑ การป้องกันและบรรเทาสาธารณภัย เช่น ป้องกันน้ำท่วม ภัยแล้ง เป็นต้น

(๑) แผนงานการรักษาความสงบภายใน

ที่	โครงการ	วัตถุประสงค์	เป้าหมาย (ผลผลิตของโครงการ)	งบประมาณ					ตัวชี้วัด (KPI)	ผลที่คาดว่าจะได้รับ	หน่วยงาน รับผิดชอบหลัก
				๒๕๖๖ (บาท)	๒๕๖๗ (บาท)	๒๕๖๘ (บาท)	๒๕๖๙ (บาท)	๒๕๗๐ (บาท)			
๑.	ป้องกันและลดอุบัติเหตุทางถนนในช่วงเทศกาล (เทศกาลปีใหม่)	๑.เพื่อเป็นการรณรงค์ป้องกันและลดอุบัติเหตุทางถนนในพื้นที่ ๒.เพื่อเป็นการรณรงค์และป้องกันการฝ่าฝืนหรือกระทำผิดตามมาตรการ	ประชาชนทั่วไปที่เข้ารับบริการที่มีความปลอดภัย	๕,๐๐๐ (บาท)	๕,๐๐๐ (บาท)	๕,๐๐๐ (บาท)	๕,๐๐๐ (บาท)	๕,๐๐๐ (บาท)	ประชาชนทั่วไปที่ใช้รถ ใช้งานไม่ได้รับบาดเจ็บหรือเสียชีวิตลดน้อยลง	๑.เป็นการรณรงค์ป้องกันและลดอุบัติเหตุทางถนนในพื้นที่ ๒.เป็นการป้องกันการฝ่าฝืนหรือกระทำผิดตามมาตรการ ๑.ร. ๒.ร. ๓ ข. ๔.๓ (๑๐ รสขม)	สำนักงาน รับผิดชอบหลัก



แผนพัฒนาท้องถิ่น (พ.ศ. ๒๕๖๖ - ๒๕๗๐) แก้ไข ครั้งที่ ๑/๒๕๖๖

ที่	โครงการ	วัตถุประสงค์	เป้าหมาย (ผลผลิตของโครงการ)	งบประมาณ					ตัวชี้วัด (KPI)	ผลที่คาดว่าจะได้รับ	หน่วยงาน รับผิดชอบหลัก
				๒๕๖๖ (บาท)	๒๕๖๗ (บาท)	๒๕๖๘ (บาท)	๒๕๖๙ (บาท)	๒๕๗๐ (บาท)			
๒.	ป้องกันและลดอุบัติเหตุทางถนนในช่วงเทศกาล (เทศกาลสงกรานต์)	๑. เพื่อเป็นการณรงค์ป้องกันและลดอุบัติเหตุทางถนนในพื้นที่ ๒. เพื่อเป็นการณรงค์และป้องกันภยันตรายหรือการที่ผิดมาตรการ ๑ร. ๒ร. ๓ร. (๑๐ รสขม)	ประชาชนทั่วไปที่ใช้รถใช้ถนนในเขตพื้นที่ตำบลเบิกไพรมีความปลอดภัย	๕,๐๐๐ (บาท)	๕,๐๐๐ (บาท)	๕,๐๐๐ (บาท)	๕,๐๐๐ (บาท)	๕,๐๐๐ (บาท)	๑. เป็นการณรงค์ป้องกันและลดอุบัติเหตุทางถนนในพื้นที่ ๒. เป็นการณรงค์และป้องกันภยันตรายหรือการที่ผิดมาตรการ ๑ร. ๒ร. ๓ร. (๑๐ รสขม)	สำนักปลัด อบต.เบิกไพร	
๓.	อบรมให้ความรู้ด้านการป้องกันและบรรเทาสาธารณภัย	๑. เพื่อให้ผู้เข้ารับการอบรมมีความรู้ ความเข้าใจเกี่ยวกับสาธารณภัยและสามารถช่วยเหลือในการป้องกันและบรรเทาสาธารณภัยได้อย่างถูกต้อง และเหมาะสม ๒. เพื่อให้ผู้เข้ารับการอบรมสามารถนำความรู้และทักษะที่ได้นำไปใช้เป็นแนวทางปฏิบัติได้อย่างมีประสิทธิภาพ	เยาวชนและประชาชนในเขตพื้นที่ตำบลเบิกไพร	๒๕,๐๐๐ (บาท)	๒๕,๐๐๐ (บาท)	๒๕,๐๐๐ (บาท)	๒๕,๐๐๐ (บาท)	๒๕,๐๐๐ (บาท)	๑. เพื่อให้ผู้เข้ารับการอบรมมีความรู้ความเข้าใจเกี่ยวกับสาธารณภัยและสามารถช่วยเหลือในการป้องกันและบรรเทาสาธารณภัยได้อย่างถูกต้องและเหมาะสม ๒. เพื่อให้ผู้เข้ารับการอบรมสามารถนำความรู้และทักษะที่ได้ นำไปใช้เป็นแนวทางการปฏิบัติได้อย่างมีประสิทธิภาพ	สำนักปลัด อบต.เบิกไพร	



แผนพัฒนาท้องถิ่น (พ.ศ.๒๕๖๖ - ๒๕๗๐) แกะเข ครั้งที่ ๑/๒๕๖๖

ที่	โครงการ	วัตถุประสงค์	เป้าหมาย (ผลผลิตของโครงการ)	งบประมาณ					ตัวชี้วัด (KPI)	ผลที่คาดว่าจะได้รับ	หน่วยงานรับผิดชอบหลัก
				๒๕๖๖ (บาท)	๒๕๖๗ (บาท)	๒๕๖๘ (บาท)	๒๕๖๙ (บาท)	๒๕๗๐ (บาท)			
๔.	โครงการให้ความช่วยเหลือประชาชน ผู้ประสบภัยและแก้ไข ปัญหาความเดือดร้อนฯ	๑. เพื่อให้ความช่วยเหลือประชาชนที่ประสบภัย ๒. เพื่อแก้ไข ปัญหาความเดือดร้อนและปรับปรุงคุณภาพชีวิต	ประชาชนตำบลเบิกไพร ที่ประสบภัย	๕๐,๐๐๐	๕๐,๐๐๐	๕๐,๐๐๐	๕๐,๐๐๐	๕๐,๐๐๐	ประชาชน ผู้ประสบภัยที่ได้รับ ความเดือดร้อน ได้รับการช่วยเหลือและปรับปรุงคุณภาพชีวิต ที่เพิ่มมากขึ้น	๑. ประชาชนตำบลเบิกไพรที่ประสบภัย ได้รับความช่วยเหลือ ๒. ประชาชนตำบลเบิกไพรที่ประสบภัย ได้รับการแก้ไข ปัญหาและปรับปรุงคุณภาพชีวิต	สำนักปลัด อบต.เบิกไพร
๕.	โครงการฝึกอบรมให้ความรู้ด้านการควบคุม ป้องกันไฟป่า	๑. เพื่อให้ผู้รับการฝึกอบรมมีความรู้ ความเข้าใจเกี่ยวกับการควบคุมไฟป่า ๒. เพื่อให้ผู้เข้ารับการอบรมสามารถนำ ความรู้และทักษะที่ได้ นำไปใช้เป็นแนวทางการปฏิบัติได้อย่างมีประสิทธิภาพ	ประชาชน เยาวชนและพื้นที่ป่าที่ได้รับการถ่าย โอนในตำบลเบิกไพร	๒๕,๐๐๐	๒๕,๐๐๐	๒๕,๐๐๐	๒๕,๐๐๐	๒๕,๐๐๐	พื้นที่ป่าที่ได้รับการ ถ่ายโอนในตำบล เบิกไพร	๑. ผู้เข้ารับการอบรม มีความรู้ ความเข้าใจ เกี่ยวกับการควบคุมไฟป่า ๒. ผู้เข้ารับการอบรม สามารถนำความรู้ และทักษะที่ได้ นำไปใช้เป็นแนวทางการปฏิบัติได้ อย่างมีประสิทธิภาพ	สำนักปลัด อบต.เบิกไพร
๖	โครงการเพิ่มประสิทธิภาพ บริหารสถานที่กลาง สหกรณ์ปฏิบัติกร ร่วมในการช่วยเหลือ ประชาชน และ การพัฒนาศักยภาพการ บริหารจัดการของ องค์การปกครองส่วน ท้องถิ่น อำเภอดอมบึง จังหวัดราชบุรี	เพื่อให้มีศูนย์ปฏิบัติการ ร่วมในการช่วยเหลือ ประชาชนขององค์กร ปกครองส่วนท้องถิ่น เขตพื้นที่อำเภอดอมบึง	จัดตั้งศูนย์ปฏิบัติการ ร่วมในการช่วยเหลือ ประชาชนขององค์กร ปกครองส่วนท้องถิ่น อำเภอดอมบึง	๓๐,๐๐๐	๓๐,๐๐๐	๓๐,๐๐๐	๓๐,๐๐๐	๓๐,๐๐๐	ศูนย์ปฏิบัติการร่วมใน การช่วยเหลือ ประชาชนขององค์กร ปกครองส่วนท้องถิ่น อำเภอดอมบึง	ศูนย์ปฏิบัติการร่วม ในการช่วยเหลือ ประชาชนของ องค์การปกครองส่วน ท้องถิ่นอำเภอ ดอมบึง	อบต.เบิกไพร/อปท. ทุกแห่งในเขต อ. จอมบึง



แผนพัฒนาท้องถิ่น (พ.ศ.๒๕๖๖ - ๒๕๗๐) แก้ไข ครั้งที่ ๑/๒๕๖๖

ที่	โครงการ	วัตถุประสงค์	เป้าหมาย (ผลผลิตของโครงการ)	งบประมาณ					ตัวชี้วัด (KPI)	ผลที่คาดว่าจะได้รับ	หน่วยงาน รับผิดชอบหลัก
				๒๕๖๖ (บาท)	๒๕๖๗ (บาท)	๒๕๖๘ (บาท)	๒๕๖๙ (บาท)	๒๕๗๐ (บาท)			
๗	โครงการส่งเสริมความปลอดภัยบนท้องถนน	เพื่อให้เด็กนักเรียน/เด็กเล็กมีความรู้ความเข้าใจด้านความปลอดภัยการใช้รถใช้ถนนร่วมกันด้วยความระมัดระวัง	ศูนย์พัฒนาเด็กเล็กทั้ง ๓ แห่ง/ผู้ปกครอง	๒๐,๐๐๐	๒๐,๐๐๐	๒๐,๐๐๐	๒๐,๐๐๐	๒๐,๐๐๐	ร้อยละของความรู้ความเข้าใจในด้านความปลอดภัยการใช้รถใช้ถนนร่วมกัน	บุคลากร กอง การศึกษา และ นักเรียนมีความรู้ ความเข้าใจด้านความปลอดภัยการใช้รถ ใช้ถนนร่วมกัน	กองการศึกษา/ ศูนย์พัฒนาเด็กเล็ก อบต.เบิกไพร
๘	โครงการซ่อมแซม อัคคีภัยและความปลอดภัยในศูนย์พัฒนาเด็กเล็ก	เพื่อให้เด็กมีความรู้ หลักการป้องกัน อัคคีภัย และมีทักษะเบื้องต้นในการดูแลตัวเองและเอาตัวรอด จากอัคคีภัย	ศูนย์พัฒนาเด็กเล็กทั้ง ๓ แห่ง	๑๐,๐๐๐	๑๐,๐๐๐	๑๐,๐๐๐	๑๐,๐๐๐	๑๐,๐๐๐	นักเรียนและบุคลากร มีความรู้ หลักการป้องกัน อัคคีภัย และมีทักษะเบื้องต้นในการดูแลตัวเอง เพิ่มมากขึ้น	นักเรียนและ บุคลากรมีความรู้ หลักการป้องกัน อัคคีภัย และมีทักษะเบื้องต้นในการดูแลตัวเอง	กองการศึกษา/ ศูนย์พัฒนาเด็กเล็ก อบต.เบิกไพร
รวม	๘ โครงการ			๓๐,๐๐๐	๓๐,๐๐๐	๓๐,๐๐๐	๓๐,๐๐๐	๓๐,๐๐๐			

หมายเหตุ โครงการลำดับที่ ๑ - ๘ มาจากแผนพัฒนาท้องถิ่น (พ.ศ. ๒๕๖๖ - ๒๕๗๐) หน้า ๑๒๒ - ๑๒๔ ประกาศใช้เมื่อวันที่ ๒๘ กันยายน พ.ศ. ๒๕๖๔



รายละเอียดโครงการพัฒนา

แผนพัฒนาท้องถิ่น (พ.ศ.๒๕๖๖ - ๒๕๗๐) แก้ไข ครั้งที่ ๑/๒๕๖๖
องค์การบริหารส่วนตำบลเบ็ญภิไทร

- ก. ยุทธศาสตร์ชาติ ๒๐ ปี ยุทธศาสตร์ที่ ๖ ด้านการปรับสมดุล และพัฒนาระบบการบริหารจัดการภาครัฐ
ข. แผนพัฒนาเศรษฐกิจและสังคมแห่งชาติ ฉบับที่ ๑๓ หมายความว่า ๒ ไทยเป็นจุดหมายของ การท่องเที่ยวที่เน้น คุณภาพและความยั่งยืน
ค. Sustainable Development Goals : SDGs เป้าหมายที่ ๘ ส่งเสริมการเติบโตทางเศรษฐกิจที่ต่อเนื่อง ครอบคลุม และยั่งยืน การจ้างงานเต็มที่ มีผลิตภาพ และการมีงานที่เหมาะสมสำหรับทุกคน
ง. ยุทธศาสตร์จังหวัด ยุทธศาสตร์ที่ ๒ สร้างมูลค่าและคุณค่าเพิ่ม จากการท่องเที่ยวและ บริการวิถีใหม่อย่างมีคุณภาพบนฐานอัตลักษณ์ชุมชนเชิงสร้างสรรค์
จ. ยุทธศาสตร์การพัฒนาขององค์กรปกครองส่วนท้องถิ่นในเขตจังหวัด ยุทธศาสตร์ที่ ๔ ด้านการวางแผน การส่งเสริมการลงทุน พาณิชย์ การบริการและ การท่องเที่ยว

๑. ยุทธศาสตร์ที่ ๔ ด้านการวางแผน การส่งเสริมการลงทุน พาณิชย์กรรม และการท่องเที่ยว
๑.๑ กลยุทธ์ที่ ๒ ส่งเสริมและสนับสนุนแหล่งเรียนรู้ของท้องถิ่นเพื่อรองรับอาเซียน / แนวทางการพัฒนา ๑ การวางแผน พัฒนาท้องถิ่น
(๑) แผนงานบริหารงานทั่วไป

ที่	โครงการ	วัตถุประสงค์	เป้าหมาย (ผลผลิตของโครงการ)	งบประมาณ					ตัวชี้วัด (KPI)	ผลที่คาดว่าจะได้รับ	หน่วยงาน รับผิดชอบหลัก
				๒๕๖๖ (บาท)	๒๕๖๗ (บาท)	๒๕๖๘ (บาท)	๒๕๖๙ (บาท)	๒๕๗๐ (บาท)			
๑.	จัดประชุมประชาคม เพื่อจัดทำแผนพัฒนา ท้องถิ่น	๑. เพื่อให้ทราบปัญหา และความต้องการของ ชุมชน ๒. เพื่อใช้เป็นข้อมูลเ การจัดทำแผนพัฒนา ตำบล	หมู่ที่ ๑ - ๑๑ ของตำบล เบ็ญภิไทร	๓๐,๐๐๐	๓๐,๐๐๐	๓๐,๐๐๐	๓๐,๐๐๐	๓๐,๐๐๐	๓๐,๐๐๐	๑. อบต.ทราบถึง คุณภาพชีวิตของ ประชาชน ๒. อบต.มีข้อมูลที่ดี สำหรับการจัดทำ แผนพัฒนาตำบล	สำนักปลัด อบต.เบ็ญภิไทร
รวม	๑ โครงการ	-	-	๓๐,๐๐๐	๓๐,๐๐๐	๓๐,๐๐๐	๓๐,๐๐๐	๓๐,๐๐๐	๓๐,๐๐๐	-	-

หมายเหตุ โครงการลำดับที่ ๑ มาจากแผนพัฒนาท้องถิ่น (พ.ศ. ๒๕๖๖ - ๒๕๗๐) หน้า ๑๒๕ ประกาศใช้เมื่อวันที่ ๒๘ กันยายน พ.ศ. ๒๕๖๔



รายละเอียดโครงการพัฒนา

แผนพัฒนาท้องถิ่น (พ.ศ.๒๕๖๖ - ๒๕๗๐) แก้ไข ครั้งที่ ๑/๒๕๖๖

องค์การบริหารส่วนตำบลเบิกไพร

- ก. ยุทธศาสตร์ชาติ ๒๐ ปี ยุทธศาสตร์ที่ ๒ ด้านการสร้างความรู้ความสามารถในการแข่งขัน
 - ข. แผนพัฒนาเศรษฐกิจและสังคมแห่งชาติ ฉบับที่ ๑๓ หมายเหตุที่ ๒ ไทยเป็นจุดหมายของการท่องเที่ยวที่เน้น คุณภาพและความยั่งยืน
 - ค. Sustainable Development Goals : SDGs เป้าหมายที่ ๘ ส่งเสริมการเติบโตทางเศรษฐกิจที่ต่อเนื่อง ครอบคลุม และยั่งยืน การจ้างงานเต็มที่มีผลิตภาพ และการมีงานที่เหมาะสมสำหรับทุกคน
 - ง. ยุทธศาสตร์จังหวัด ยุทธศาสตร์ที่ ๒ สร้างมูลค่าและคุณค่าเพิ่ม จากการท่องเที่ยวและ บริการวิถีใหม่อย่างมีคุณภาพบนฐานอัตลักษณ์ชุมชนเชิงสร้างสรรค์
 - จ. ยุทธศาสตร์การพัฒนาขององค์กรปกครองส่วนท้องถิ่นในเขตจังหวัด ยุทธศาสตร์ที่ ๔ ด้านการวางแผน การส่งเสริมการลงทุน พาณิชย์ การส่งเสริมการท่องเที่ยว
๑. ยุทธศาสตร์ที่ ๔ ด้านการวางแผน การส่งเสริมการลงทุน พาณิชย์ และการท่องเที่ยว
- ๑.๑ กลยุทธ์ที่ ๒ ส่งเสริมและสนับสนุนแหล่งเรียนรู้ของท้องถิ่นเพื่อรองรับอาเซียน / แนวทางการพัฒนา ๖ การท่องเที่ยว

(๑) แผนงานคณะและชุมชน

ที่	โครงการ	วัตถุประสงค์	เป้าหมาย (ผลผลิตของโครงการ)	งบประมาณ					ตัวชี้วัด (KPI)	ผลที่คาดว่าจะได้รับ	หน่วยงาน รับผิดชอบหลัก
				๒๕๖๖ (บาท)	๒๕๖๗ (บาท)	๒๕๖๘ (บาท)	๒๕๖๙ (บาท)	๒๕๗๐ (บาท)			
๑	ปรับปรุงภูมิทัศน์เขาคันทอก หมู่ที่ ๕	๑.เพื่อให้ประชาชน รู้สึกค่าและเห็น ประโยชน์ของ สิ่งแวดล้อม ๒.เพื่อส่งเสริมให้ ประชาชนมีส่วนร่วม ในการจัดการ สิ่งแวดล้อม	ภูมิทัศน์เขาคันทอก หมู่ที่ ๕	๐	๕๐๐,๐๐๐	๐	๕๐๐,๐๐๐	๐	ประชาชนรู้สึกค่า และเห็นประโยชน์ ของสิ่งแวดล้อม เพิ่มมากขึ้น	๑.ประชาชนรู้สึก ค่าและเห็น ประโยชน์ของ สิ่งแวดล้อม ๒.ประชาชนมีส่วนร่วม ในการจัดการ สิ่งแวดล้อม	กองช่าง อบต.เบิกไพร/ กรมป่าไม้



แผนพัฒนาท้องถิ่น (พ.ศ.๒๕๖๖ - ๒๕๗๐) แก้ไข ครั้งที่ ๑/๒๕๖๖

ที่	โครงการ	วัตถุประสงค์	เป้าหมาย (ผลผลิตของโครงการ)	งบประมาณ					ตัวชี้วัด (KPI)	ผลที่คาดว่าจะได้รับ	หน่วยงาน รับผิดชอบหลัก
				๒๕๖๖ (บาท)	๒๕๖๗ (บาท)	๒๕๖๘ (บาท)	๒๕๖๙ (บาท)	๒๕๗๐ (บาท)			
๒	ชุดออกทรายจากสระ ที่ท่องเที่ยว หมู่ที่ ๕	๑.เพื่อให้ประชาชน รู้คุณค่าและเห็น ประโยชน์ของ สิ่งแวดล้อม ๒.เพื่อส่งเสริมให้ ประชาชนมีส่วนร่วม ในการจัดการ สิ่งแวดล้อม	สระที่ท่องเที่ยว หมู่ที่ ๕	๐	๓๐๐,๐๐๐	๐	๐	๐	๓๐๐,๐๐๐	๑.ประชาชนรู้คุณค่า และเห็นประโยชน์ ของสิ่งแวดล้อม เพิ่มมากขึ้น ๒.ประชาชนมีส่วนร่วม ร่วมในการจัดการ สิ่งแวดล้อม	กองช่าง อบต.เบิกไพร/ กรมป่าไม้
๓	ปรับภูมิทัศน์รอบสระ น้ำสาธารณะ หมู่ที่ ๙	๑.เพื่อให้ประชาชน รู้คุณค่าและเห็น ประโยชน์ของ สิ่งแวดล้อม ๒.เพื่อส่งเสริมให้ ประชาชนมีส่วนร่วม ในการจัดการ สิ่งแวดล้อม	ภูมิทัศน์รอบสระน้ำ สาธารณะ หมู่ที่ ๙	๐	๓๐๐,๐๐๐	๐	๐	๓๐๐,๐๐๐	๑.ประชาชนรู้คุณค่า และเห็นประโยชน์ ของสิ่งแวดล้อม เพิ่มมากขึ้น ๒.ประชาชนมีส่วนร่วม ร่วมในการจัดการ สิ่งแวดล้อม	กองช่าง อบต.เบิกไพร/ กรมป่าไม้	
รวม	๓ โครงการ			๐	๑,๑๐๐,๐๐๐	๐	๕๐๐,๐๐๐	๖๐๐,๐๐๐			

หมายเหตุ โครงการลำดับที่ ๑ - ๓ มาจากแผนพัฒนาท้องถิ่น (พ.ศ. ๒๕๖๖ - ๒๕๗๐) หน้า ๑๒๖ ประกาศใช้เมื่อวันที่ ๒๘ กันยายน พ.ศ. ๒๕๖๕



รายละเอียดโครงการพัฒนา

แผนพัฒนาท้องถิ่น (พ.ศ. ๒๕๖๖ - ๒๕๗๐) แก้ไข ครั้งที่ ๑/๒๕๖๖

องค์การบริหารส่วนตำบลเบ็ญไพร

- ก. ยุทธศาสตร์ชาติ ๒๐ ปี ยุทธศาสตร์ที่ ๖ ด้านการปรับสมดุล และพัฒนาระบบการบริหารจัดการภาครัฐ
- ข. แผนพัฒนาเศรษฐกิจและสังคมแห่งชาติ ฉบับที่ ๑๓ หมายความว่า ๒ ไทยเป็นจุดหมายของการท่องเที่ยวที่เน้น คุณภาพและความยั่งยืน
- ค. Sustainable Development Goals : SDGs เป้าหมายที่ ๘ ส่งเสริมการเติบโตทางเศรษฐกิจที่ต่อเนื่อง ครอบคลุม และยั่งยืน การจ้างงานเต็มที่ มีผลิตภาพ และการมีงานที่เหมาะสมสำหรับทุกคน
- ง. ยุทธศาสตร์จังหวัด ยุทธศาสตร์ที่ ๒ สร้างมูลค่าและคุณค่าเพิ่ม จากการท่องเที่ยวและ บริการวิถีใหม่อย่างมีคุณภาพบนฐานอัตลักษณ์ชุมชนเชิงสร้างสรรค์
- จ. ยุทธศาสตร์การพัฒนาขององค์กรปกครองส่วนท้องถิ่นในเขตจังหวัด ยุทธศาสตร์ที่ ๔ ด้านการวางแผน การส่งเสริมการลงทุน พาณิชย์ยกรรมและการท่องเที่ยว
๑. ยุทธศาสตร์ที่ ๔ ด้านการวางแผน การส่งเสริมการลงทุน พาณิชย์ยกรรมและการท่องเที่ยว

๑.๑ กลยุทธ์ที่ ๒ ส่งเสริมและสนับสนุนแหล่งเรียนรู้ของท้องถิ่นเพื่อรองรับอาเซียน / แนวทางการพัฒนา ๕ การพัฒนาอุตสาหกรรม
(๑) แผนงานอุตสาหกรรมและการโยธา

ที่	โครงการ	วัตถุประสงค์	เป้าหมาย (ผลผลิตของโครงการ)	งบประมาณ					ตัวชี้วัด (KPI)	ผลที่คาดว่าจะได้รับ	หน่วยงาน รับผิดชอบหลัก	
				๒๕๖๖ (บาท)	๒๕๖๗ (บาท)	๒๕๖๘ (บาท)	๒๕๖๙ (บาท)	๒๕๗๐ (บาท)				
๑.	กำกับดูแลโรงงาน การ อนุญาตให้ตั้งโรงงาน การจัดตั้งโรงงาน	เพื่อเป็นการตรวจสอบ การจัดตั้งโรงงาน	หมู่ที่ ๑ - ๑๑ ของ ตำบลเบ็ญไพร	๕,๐๐๐	๕,๐๐๐	๕,๐๐๐	๕,๐๐๐	๕,๐๐๐	๕,๐๐๐	๕,๐๐๐	อ.บต.เกิดความ สะดวกรวดเร็ว และ แม่นยำในการ ค้นหาข้อมูลต่างๆ	กองช่าง อ.บต.เบ็ญไพร
รวม	๑ โครงการ			๕,๐๐๐	๕,๐๐๐	๕,๐๐๐	๕,๐๐๐	๕,๐๐๐	๕,๐๐๐			

หมายเหตุ โครงการลำดับที่ ๑ มาจากแผนพัฒนาท้องถิ่น (พ.ศ. ๒๕๖๖ - ๒๕๗๐) หน้า ๑๒๗ ประกาศใช้เมื่อวันที่ ๒๘ กันยายน พ.ศ. ๒๕๖๕



รายละเอียดโครงการพัฒนา

แผนพัฒนาท้องถิ่น (พ.ศ.๒๕๖๖ - ๒๕๗๐) แก้ไข ครั้งที่ ๑/๒๕๖๖
องค์การบริหารส่วนตำบลเบ็ญไพร

- ก. ยุทธศาสตร์ชาติ ๒๐ ปี ยุทธศาสตร์ที่ ๕ ด้านการสร้างการเติบโต บนคุณภาพชีวิตที่เป็น มิตรกับสิ่งแวดล้อม
- ข. แผนพัฒนาเศรษฐกิจและสังคมแห่งชาติ ฉบับที่ ๑๓ หนุมานภายใต้ ๑๐ ไทยมี เศรษฐกิจหมุนเวียนและสังคมคาร์บอนต่ำ
- ค. Sustainable Development Goals : SDGs เป้าหมายที่ ๑๕ ปกป้อง พื้นฟู และสนับสนุนการใช้ระบบนิเวศบนบกอย่างยั่งยืน จัดการป่าไม้อย่างยั่งยืนต่อสู่การกลายสภาพเป็นทะเลทราย
- ง. ยุทธศาสตร์จังหวัด ยุทธศาสตร์ที่ ๕ การจัดการทรัพยากร ธรรมชาติและสิ่งแวดล้อมที่ เหมาะสม ประชาชนมีคุณภาพชีวิตที่ดีพร้อมรับการเปลี่ยนแปลงสู่การพัฒนาที่ยั่งยืน
- จ. ยุทธศาสตร์การพัฒนาขององค์กรปกครองส่วนท้องถิ่นในเขตจังหวัด ยุทธศาสตร์ที่ ๕ ด้านการบริหารจัดการและการอนุรักษ์ ทรัพยากร ธรรมชาติ และสิ่งแวดล้อม

๑.๑ กลยุทธ์ที่ ๑ สนับสนุนการปรับปรุงภูมิทัศน์และจัดการสิ่งแวดล้อมในชุมชนให้น่าอยู่
(๑) แผนงานการเกษตร

ที่	โครงการ	วัตถุประสงค์	เป้าหมาย (ผลผลิตของโครงการ)	งบประมาณ					ตัวชี้วัด (KPI)	ผลที่คาดว่าจะได้รับ	หน่วยงาน รับผิดชอบหลัก
				๒๕๖๖ (บาท)	๒๕๖๗ (บาท)	๒๕๖๘ (บาท)	๒๕๖๙ (บาท)	๒๕๗๐ (บาท)			
๑.	รณรงค์การจัดการสิ่งแวดล้อมและปรับปรุงพื้นที่ ๒ ข้างทาง	๑.เพื่อให้ประชาชนรู้คุณค่าและเห็นประโยชน์ของสิ่งแวดล้อม ๒.เพื่อส่งเสริมให้ประชาชนมีส่วนร่วมในการจัดการสิ่งแวดล้อม เพื่อเป็นป้องกันผลกระทบของดิน	จำนวน ๒ ครั้ง	๕๐,๐๐๐	๕๐,๐๐๐	๕๐,๐๐๐	๕๐,๐๐๐	๕๐,๐๐๐	ประชาชนรู้คุณค่า และเห็นประโยชน์ของสิ่งแวดล้อมมากขึ้น	๑.ประชาชนรู้คุณค่า และเห็นประโยชน์ของสิ่งแวดล้อม ๒.ประชาชนมีส่วนร่วมในการจัดการสิ่งแวดล้อม	สำนักปลัด อบต.เบ็ญไพร
๒.	ปลูกหญ้าแฝกตามแนวพระราชดำริ		จำนวน ๑ ครั้ง	๕,๐๐๐	๕,๐๐๐	๕,๐๐๐	๕,๐๐๐	๕,๐๐๐	การปลูกหญ้าแฝกสามารถป้องกันผลกระทบของดินมากขึ้น	การปลูกหญ้าแฝกสามารถป้องกันผลกระทบของดิน	สำนักปลัด อบต.เบ็ญไพร



แผนพัฒนาท้องถิ่น (พ.ศ. ๒๕๖๖ - ๒๕๗๐) แก่ไข ครั้งที่ ๑/๒๕๖๖

ที่	โครงการ	วัตถุประสงค์	เป้าหมาย (ผลผลิตของโครงการ)	งบประมาณ					ตัวชี้วัด (KPI)	ผลที่คาดว่าจะได้รับ	หน่วยงาน รับผิดชอบหลัก
				๒๕๖๖ (บาท)	๒๕๖๗ (บาท)	๒๕๖๘ (บาท)	๒๕๖๙ (บาท)	๒๕๗๐ (บาท)			
๓.	รักษ์ป่าชุมชน	เพื่อบริหารจัดการ ควบคุมดูแลรักษาหรือ บำรุงป่าชุมชน	จำนวน ๓ แห่ง ได้แก่ ป่าชุมชนบ้านหนอง ศาลเจ้าหนอง แพงพวย และหนอง ยายจู	๕,๐๐๐	๕,๐๐๐	๕,๐๐๐	๕,๐๐๐	๕,๐๐๐	ชุมชนเป็นศูนย์กลาง ในการร่วมกันบริหาร จัดการป่าชุมชนเพิ่ม มากขึ้น	ชุมชนเป็นศูนย์กลาง ในการร่วมกัน บริหารจัดการป่า ชุมชน	สำนักปลัด อบต.เบิกไพร/ กรมป่าไม้
๔.	โครงการรักษาน้ำ รัก ป่า รักษาแผ่นดิน	เพื่อปลูกจิตสำนึกและ ส่งเสริมการมีส่วนร่วม ของภาครัฐ องค์กร ปกครองส่วน ท้องถิ่น และภาค ประชาชนได้ตระหนัก ถึงความสำคัญของการ อนุรักษ์ทรัพยากรป่าไม้ และแหล่งน้ำ ร่วมกัน ฟื้นฟู และเพิ่มพันธุ์ สัตว์	ประชาชนตำบลเบิก ไพร	๕,๐๐๐	๕,๐๐๐	๕,๐๐๐	๕,๐๐๐	๕,๐๐๐	การเพิ่มพื้นที่สีเขียว ในที่สาธารณะของ พื้นที่ตำบลเบิกไพร	จิตสำนึกและ ส่งเสริมการมีส่วน ร่วมของภาครัฐ องค์กรปกครอง ส่วนท้องถิ่น และภาคประชาชน ได้ตระหนักถึง ความสำคัญของการ อนุรักษ์ทรัพยากร ป่าไม้ และแหล่งน้ำ ร่วมกันฟื้นฟู และ เพิ่มพันธุ์สัตว์	สำนักปลัด อบต.เบิกไพร/ กรมป่าไม้
๕	ปลูกจิตสำนึกและ อนุรักษ์ ทรัพยากรธรรมชาติ และสิ่งแวดล้อม	เพื่อให้เด็กและเยาวชน มีส่วนร่วมในการอนุรักษ์ ทรัพยากรธรรมชาติ และสิ่งแวดล้อม และ เด็กและเยาวชนเกิด ความสามัคคีในหมู่คณะ	หมู่ที่ ๑ - ๑๑ ของ ตำบลเบิกไพร	๕๐,๐๐๐	๕๐,๐๐๐	๕๐,๐๐๐	๕๐,๐๐๐	๕๐,๐๐๐	เด็กและเยาวชนมี ส่วนร่วมในการอนุรักษ์ ทรัพยากรธรรมชาติ และสิ่งแวดล้อมเพิ่ม มากขึ้น	เด็กและเยาวชนมี ส่วนร่วมในการอนุรักษ์ ทรัพยากรธรรมชาติ และสิ่งแวดล้อม และเด็กและ เยาวชนเกิดความรัก สามัคคีในหมู่คณะ ให้เด็กที่มีวัยเตรียม สภาพแวดล้อมที่ดี เหมาะสมในการเรียน	กองการศึกษา อบต.เบิกไพร
๖	ปรับภูมิทัศน์ศูนย์ พัฒนาเด็กเล็ก สังกัด อบต.เบิกไพร	เพื่อให้มีสภาพแวดล้อม และสถานที่ที่เหมาะสม ในการพัฒนาศักยภาพ ของเด็กที่มารับเรียน	ภูมิทัศน์ของศูนย์ พัฒนาเด็กเล็กได้รับ การปรับปรุง	๒๐๐,๐๐๐	๐	๒๐๐,๐๐๐	๐	๒๐๐,๐๐๐	มีสภาพแวดล้อมและ สถานที่ให้บริการเด็ก ที่มารับเรียนได้สะดวก เพิ่มมากขึ้น	ศูนย์พัฒนาเด็กเล็ก สังกัด อบต.เบิกไพร	กองการศึกษา อบต.เบิกไพร
รวม	๖ โครงการ	-	-	๓๑๕,๐๐๐	๑๑๕,๐๐๐	๓๑๕,๐๐๐	๑๑๕,๐๐๐	๓๑๕,๐๐๐	-	-	-

หมายเหตุ โครงการลำดับที่ ๑ - ๖ มาจากแผนพัฒนาท้องถิ่น (พ.ศ. ๒๕๖๖ - ๒๕๗๐) หน้า ๑๒๕ - ๑๒๘ ประกาศใช้เมื่อวันที่ ๒๘ กันยายน พ.ศ. ๒๕๖๔

ส่วนที่ ๓ การนำแผนพัฒนาท้องถิ่นไปสู่การปฏิบัติ



รายละเอียดโครงการพัฒนา

แผนพัฒนาท้องถิ่น (พ.ศ.๒๕๖๖ - ๒๕๗๐) แก้ไข ครั้งที่ ๑/๒๕๖๖

องค์การบริหารส่วนตำบลเบิกไพร

- ก. ยุทธศาสตร์ชาติ ๒๐ ปี ยุทธศาสตร์ที่ ๕ ด้านการสร้างการเติบโต บนคุณภาพชีวิตที่เป็นมิตรกับสิ่งแวดล้อม
- ข. แผนพัฒนาเศรษฐกิจและสังคมแห่งชาติ ฉบับที่ ๑๓ หมายเหตุที่ ๑๐ ไทยมี เศรษฐกิจหมุนเวียนและสังคมคาร์บอนต่ำ
- ค. Sustainable Development Goals : SDGs เป้าหมายที่ ๑๕ ปกป้องฟื้นฟู และสนับสนุนการใช้ระบบนิเวศบนบกอย่างยั่งยืน

จัดการป่าไม้อย่างยั่งยืนต่อสู่การกลายสภาพเป็นทะเลทราย
 ยุทธศาสตร์สิ่งแวดล้อมของที่ดินและพื้นสภาพดิน และหยุดยั้งการสูญเสียความหลากหลายทางชีวภาพ

ยุทธศาสตร์จังหวัด ยุทธศาสตร์ที่ ๕ การจัดการทรัพยากรธรรมชาติและสิ่งแวดล้อมที่เหมาะสม ประชาชนมีคุณภาพชีวิตที่ดีพร้อมรับการเปลี่ยนแปลงสู่การพัฒนาที่ยั่งยืน
 ยุทธศาสตร์ที่ ๕ ด้านการบริหารจัดการและอนุรักษ์ทรัพยากรธรรมชาติสิ่งแวดล้อม

๑.๑. กลยุทธ์ที่ ๑ สนับสนุนการปรับปรุงภูมิทัศน์และจัดการสิ่งแวดล้อมในชุมชนให้น่าอยู่
 (๑) แผนงานเกษตรและชุมชน

ที่	โครงการ	วัตถุประสงค์	เป้าหมาย (ผลผลิตของโครงการ)	งบประมาณ					ตัวชี้วัด (KPI)	ผลที่คาดว่าจะได้รับ	หน่วยงาน รับผิดชอบหลัก
				๒๕๖๖ (บาท)	๒๕๖๗ (บาท)	๒๕๖๘ (บาท)	๒๕๖๙ (บาท)	๒๕๗๐ (บาท)			
๑.	จัดทำป้ายบอกเขตที่ สถานะประโยชน์และ ป่าชุมชน	๑. เพื่อให้ทราบ แนวเขตของป่าชุมชน หรือเขตที่สถานะที่ แน่นอน ๒. เพื่อป้องกันการบุกรุก จากประชาชน	ที่สถานะประโยชน์ ภายในตำบล	๒๐,๐๐๐	๒๐,๐๐๐	๒๐,๐๐๐	๒๐,๐๐๐	๒๐,๐๐๐	๒๐,๐๐๐	๑. อบต.ทราบแนว เขตของป่าชุมชน หรือเขตที่สถานะที่ แน่นอน ๒. อบต.สามารถ ป้องกันการบุกรุก จากประชาชน	กองช่าง อบต.เบิกไพร
๒.	รั้ววัดที่สถานะประโยชน์ ป้องกันการบุกรุก	๑. เพื่อให้ทราบแนว เขตที่ถูกต้อง ๒. เพื่อป้องกันการบุกรุก จากประชาชน	ที่สถานะประโยชน์ ภายในตำบล	๒๐,๐๐๐	๒๐,๐๐๐	๒๐,๐๐๐	๒๐,๐๐๐	๒๐,๐๐๐	๒๐,๐๐๐	๑. อบต.ทราบแนว เขตที่ถูกต้อง ๒. อบต.สามารถ ป้องกันการบุกรุก	กองช่าง อบต.เบิกไพร
รวม	๒ โครงการ	-	-	๔๐,๐๐๐	๔๐,๐๐๐	๔๐,๐๐๐	๔๐,๐๐๐	๔๐,๐๐๐	๔๐,๐๐๐	-	-

หมายเหตุ โครงการลำดับที่ ๑ - ๒ มาจากแผนพัฒนาท้องถิ่น (พ.ศ. ๒๕๖๖ - ๒๕๗๐) หน้า ๑๓๐ ประกาศใช้เมื่อวันที่ ๒๘ กันยายน พ.ศ. ๒๕๖๕



รายละเอียดโครงการพัฒนา

แผนพัฒนาท้องถิ่น (พ.ศ.๒๕๖๖ - ๒๕๗๐) แก้ไข ครั้งที่ ๑/๒๕๖๖
องค์การบริหารส่วนตำบลเบิกไพร

- ก. ยุทธศาสตร์ชาติ ๒๐ ปี ยุทธศาสตร์ที่ ๔ ด้านการสร้างโอกาส และความเสมอภาคทางสังคม
- ข. แผนพัฒนาเศรษฐกิจและสังคมแห่งชาติ ฉบับที่ ๑๓ หมายความว่า ๑๒ ไทยมีกำลังคนสมรรถนะสูง มุ่งเรียนรู้อย่างต่อเนื่อง ตอบโจทย์การพัฒนาแห่งอนาคต
- ค. Sustainable Development Goals : SDGs หมายความว่า ๔ สร้างหลักประกันว่าทุกคนมีการศึกษาที่มีคุณภาพอย่างครอบคลุมและเท่าเทียม และสนับสนุนรู้ตลอดชีวิต
- ง. ยุทธศาสตร์จังหวัด ยุทธศาสตร์ที่ ๒ การพัฒนาเพื่อเสริมความมั่นคง
- จ. ยุทธศาสตร์การพัฒนาขององค์กรปกครองส่วนท้องถิ่นในเขตจังหวัด ยุทธศาสตร์ที่ ๖ ด้านศิลปะ วัฒนธรรม จารีต ประเพณีและภูมิปัญญาท้องถิ่น

๑.๑ กลยุทธ์ที่ ๑ ส่งเสริม พัฒนาและอนุรักษ์ศาสนาวัฒนธรรม จารีตประเพณี ภูมิปัญญาท้องถิ่นและประเพณีชาวบ้าน
(๑) แผนงานการศาสนาวัฒนธรรมและนันทนาการ

ที่	โครงการ	วัตถุประสงค์	เป้าหมาย (ผลผลิตของโครงการ)	งบประมาณ					ตัวชี้วัด (KPI)	ผลที่คาดว่าจะได้รับ	หน่วยงาน รับผิดชอบหลัก
				๒๕๖๖ (บาท)	๒๕๖๗ (บาท)	๒๕๖๘ (บาท)	๒๕๖๙ (บาท)	๒๕๗๐ (บาท)			
๑.	อนุรักษ์ประเพณี สงกรานต์	เพื่อเป็นการอนุรักษ์ ประเพณีสงกรานต์ให้ อยู่คู่กับคนไทย ตลอดไป	จำนวน ๑ ครั้ง	๑๕๐,๐๐๐	๑๕๐,๐๐๐	๑๕๐,๐๐๐	๑๕๐,๐๐๐	๑๕๐,๐๐๐	ประเพณีสงกรานต์ ได้รับการอนุรักษ์ไว้คู่ กับประเทศไทย ตลอดไป	ประเพณีสงกรานต์ ได้รับการอนุรักษ์ไว้คู่ กับประเทศไทย ตลอดไป	กองการศึกษา อบต.เบิกไพร
๒.	สืบสานงานประเพณี ลอยกระทง	เพื่อเป็นการอนุรักษ์ ประเพณีลอยกระทง ให้อยู่คู่กับคนไทย ตลอดไป	จำนวน ๑ ครั้ง	๑๕๐,๐๐๐	๑๕๐,๐๐๐	๑๕๐,๐๐๐	๑๕๐,๐๐๐	๑๕๐,๐๐๐	ประเพณีลอยกระทง ได้รับการอนุรักษ์ไว้คู่ กับประเทศไทย ตลอดไป	ประเพณีลอยกระทง ทางการอนุรักษ์ ไว้คู่กับประเทศไทย ตลอดไป	กองการศึกษา อบต.เบิกไพร
๓.	ส่งเสริมและสนับสนุน การจัดกิจกรรมวัน สำคัญทางพระราชพิธี และรัฐพิธี	เพื่อให้การจัดงานพระ ราชพิธีและรัฐพิธีหรือ ราชพิธีสามารถปฏิบัติ สืบต่อกันไปและอยู่ คู่กับประเทศไทย	วันสำคัญทางพระราชพิธี และรัฐพิธี เช่น วันเฉลิม พระชนมพรรษา วันปิยะ มหาราช วันคล้ายวัน สวรรคตฯ	๑๕๐,๐๐๐	๑๕๐,๐๐๐	๑๕๐,๐๐๐	๑๕๐,๐๐๐	๑๕๐,๐๐๐	งานรัฐพิธีหรือราชพิธี อยู่คู่กับประเทศไทย เพิ่มมากขึ้น	งานรัฐพิธีหรือราชพิธี อยู่คู่กับประเทศไทย	กองการศึกษา อบต.เบิกไพร



ที่	โครงการ	วัตถุประสงค์	เป้าหมาย (ผลผลิตของโครงการ)	งบประมาณ					ตัวชี้วัด (KPI)	ผลที่คาดว่าจะได้รับ	หน่วยงาน รับผิดชอบหลัก
				๒๕๖๖ (บาท)	๒๕๖๗ (บาท)	๒๕๖๘ (บาท)	๒๕๖๙ (บาท)	๒๕๗๐ (บาท)			
๔.	ส่งเสริมและสนับสนุนการจัดกิจกรรมวันสำคัญทางศาสนา	เพื่อให้การจัดกิจกรรมวันสำคัญทางศาสนาสามารถปฏิบัติต่อกันไปและอยู่คู่กับประเทศไทย	วันสำคัญทางศาสนา เช่น วันมาฆบูชา วันวิสาขบูชา วันอาสาฬหบูชา วันเข้าพรรษา	๑๐๐,๐๐๐	๑๐๐,๐๐๐	๑๐๐,๐๐๐	๑๐๐,๐๐๐	๑๐๐,๐๐๐	๒๕๗๐ (บาท)	งานรัฐพิธีหรือราชพิธีอยู่คู่กับประเทศไทยเพิ่มมากขึ้น	กองการศึกษา อบต.เบิกไพร
๕.	โครงการส่งเสริมศิลปะวัฒนธรรม และ ประเพณีท้องถิ่น	เพื่อให้นักเรียนมีเจตคติที่ดีในการอนุรักษ์สืบสานศิลปะ วัฒนธรรม ประเพณี ในท้องถิ่น และให้ศูนย์พัฒนาเด็กเล็ก ผู้ปกครอง และชุมชนได้มีส่วนร่วมในการปลูกฝังค่านิยมที่ดีงามให้กับเด็ก	ครูผู้ดูแลเด็ก และนักเรียนทุกคนได้ร่วมกิจกรรมอนุรักษ์ สืบสานศิลปะ วัฒนธรรม ประเพณีท้องถิ่น	๒๐,๐๐๐	๒๐,๐๐๐	๒๐,๐๐๐	๒๐,๐๐๐	๒๐,๐๐๐	๒๐,๐๐๐	อบต.มีสถานที่แสดงถึงวัฒนธรรมและภูมิปัญญาท้องถิ่นเพิ่มมากขึ้น	กองการศึกษา อบต.เบิกไพร
๖.	โครงการสมโภชพระบรมราชานุสาวรีย์รัชกาลที่ ๕	เพื่อเทิดพระเกียรติและน้อมรำลึกถึงพระมหากรุณาธิคุณของพระบาทสมเด็จพระจุลจอมเกล้าเจ้าอยู่หัว รัชกาลที่ ๕ เพื่อเผยแพร่ศิลปวัฒนธรรมขนบธรรมเนียมประเพณี	จำนวน ๑ ครั้ง	๕๐,๐๐๐	๕๐,๐๐๐	๕๐,๐๐๐	๕๐,๐๐๐	๕๐,๐๐๐	๕๐,๐๐๐	เกิดพระเกียรติและน้อมรำลึกถึงพระมหากรุณาธิคุณของพระบาทสมเด็จพระจุลจอมเกล้าเจ้าอยู่หัว รัชกาลที่ ๕	กองการศึกษา อบต.เบิกไพร/อำเภอ จอมบึง
๗.	งานท่องเที่ยวราชบุรีของดีเมืององ และงานกาชาดจังหวัดราชบุรี	เพื่อสืบสานประเพณีและอนุรักษ์วิถีซึ่งประเพณี	สืบสานประเพณีและอนุรักษ์วิถีซึ่งประเพณี	๖๐,๐๐๐	๖๐,๐๐๐	๖๐,๐๐๐	๖๐,๐๐๐	๖๐,๐๐๐	๖๐,๐๐๐	สืบสานประเพณีและอนุรักษ์วิถีซึ่งประเพณี	กองการศึกษา อบต.เบิกไพร/ อ.จอมบึง/จ.ราชบุรี



ที่	โครงการ	วัตถุประสงค์	เป้าหมาย (ผลผลิตของโครงการ)	งบประมาณ					ตัวชี้วัด (KPI)	ผลที่คาดว่าจะได้รับ	หน่วยงาน รับผิดชอบหลัก
				๒๕๖๖ (บาท)	๒๕๖๗ (บาท)	๒๕๖๘ (บาท)	๒๕๖๙ (บาท)	๒๕๗๐ (บาท)			
๘.	โครงการสักการะพระบรมราชานุสาวรีย์รัชกาลที่ ๕	เพื่อสืบสานประเพณีและอนุรักษ์วิถีซึ่งประเพณีประเพณี	สืบสานประเพณีและอนุรักษ์วิถีซึ่งประเพณี	๖๐,๐๐๐	๖๐,๐๐๐	๖๐,๐๐๐	๖๐,๐๐๐	๖๐,๐๐๐	สืบสานประเพณีและอนุรักษ์วิถีซึ่งประเพณี	สืบสานประเพณีและอนุรักษ์วิถีซึ่งประเพณี	กองการศึกษาฯ อบต.เม็กโพธิ์
รวม	๘ โครงการ	-	-	๓๕๐,๐๐๐	๓๕๐,๐๐๐	๓๕๐,๐๐๐	๓๕๐,๐๐๐	๓๕๐,๐๐๐	-	-	-

หมายเหตุ โครงการลำดับที่ ๑ - ๘ มาจากแผนพัฒนาท้องถิ่น (พ.ศ. ๒๕๖๖ - ๒๕๗๐) หน้า ๑๓๑ - ๑๓๒ ประกาศใช้เมื่อวันที่ ๒๘ กันยายน พ.ศ. ๒๕๖๔



รายละเอียดโครงการพัฒนา

แผนพัฒนาท้องถิ่น (พ.ศ.๒๕๖๖ - ๒๕๗๐) แก้ไข ครั้งที่ ๑/๒๕๖๖
องค์การบริหารส่วนตำบลเบ็ญโพธิ์

- ก. ยุทธศาสตร์ชาติ ๒๐ ปี ยุทธศาสตร์ที่ ๖ ด้านการปรับสมดุลและพัฒนาระบบการบริหารจัดการภาครัฐ
- ข. แผนพัฒนาเศรษฐกิจและสังคมแห่งชาติ ฉบับที่ ๑๓ หมายความว่า ๑๓ ไทยมีภาครัฐที่ทันสมัย มีประสิทธิภาพ และตอบโจทย์ประชาชน
- ค. Sustainable Development Goals : SDGs เป้าหมายที่ ๑๖ ส่งเสริมสังคมที่สงบสุขและครอบคลุมเพื่อการพัฒนาที่ยั่งยืน ให้ความสำคัญเข้าถึงความยุติธรรม และสร้างสถาบันที่มีประสิทธิภาพ
- ง. ยุทธศาสตร์จังหวัด ยุทธศาสตร์ที่ ๖ การพัฒนาเพื่อเสริมความมั่นคง
- จ. ยุทธศาสตร์การพัฒนาขององค์กรปกครองส่วนท้องถิ่นในเขตจังหวัด ยุทธศาสตร์ที่ ๔ ด้านการวางแผน การส่งเสริมการลงทุน พาณิชย์ การรวมและการท่องเที่ยว
- ๑. ยุทธศาสตร์ที่ ๗ ด้านการบริหารกิจการบ้านเมืองที่ดี เพิ่มประสิทธิภาพการเมือง การบริหาร การพัฒนาบุคลากร และกระบวนการประชาคม
 - ๑.๑ กลยุทธ์ที่ ๑ ส่งเสริมพัฒนาองค์กรด้วยกระบวนการมีส่วนร่วมตามหลักธรรมาภิบาล
 - ๑.๒ กลยุทธ์ที่ ๒ ส่งเสริมการมีส่วนร่วมของประชาชนในการบริหารจัดการตามหลักธรรมาภิบาล

(๑) แผนงานบริหารงานทั่วไป

ที่	โครงการ	วัตถุประสงค์	เป้าหมาย (ผลผลิตของโครงการ)	งบประมาณ					ตัวชี้วัด (KPI)	ผลที่คาดว่าจะได้รับ	หน่วยงาน รับผิดชอบหลัก
				๒๕๖๖ (บาท)	๒๕๖๗ (บาท)	๒๕๖๘ (บาท)	๒๕๖๙ (บาท)	๒๕๗๐ (บาท)			
๑.	ให้บริการจัดเก็บภาษี นอกสถานที่	๑. เพื่ออำนวยความสะดวกให้กับ ประชาชนที่อยู่ ห่างไกล ๒. เพื่อให้การจัดเก็บ รายได้เพิ่มมากขึ้น	ครอบคลุมทุกหมู่บ้าน	๓,๐๐๐	๓,๐๐๐	๓,๐๐๐	๓,๐๐๐	๓,๐๐๐	๓,๐๐๐	๑. อบต. ได้อำนวย ความสะดวกให้กับ ประชาชนนอก สถานที่ ๒. การจัดเก็บ รายได้เพิ่มมากขึ้น	กองคลัง อบต.เบ็ญโพธิ์



ที่	โครงการ	วัตถุประสงค์	เป้าหมาย (ผลผลิตของโครงการ)	งบประมาณ					ตัวชี้วัด (KPI)	ผลที่คาดว่าจะได้รับ	หน่วยงานรับผิดชอบหลัก
				๒๕๖๖ (บาท)	๒๕๖๗ (บาท)	๒๕๖๘ (บาท)	๒๕๖๙ (บาท)	๒๕๗๐ (บาท)			
๒	อบต.สัญจรพบประชาชน	๑. เพื่อรับทราบปัญหาความต้องการของประชาชนโดยตรงและแก้ไข ปัญหาความเดือดร้อนได้ทันที ๒. เพื่อให้บริการประชาชนในด้านต่างๆ นอกสถานที่ ๓. เพื่อสร้างสัมพันธ์ไมตรีสร้างความผูกพัน ความสามัคคีให้เกิดกับชุมชน	ครอบคลุมทุกหมู่บ้าน	๓๐,๐๐๐	๓๐,๐๐๐	๓๐,๐๐๐	๓๐,๐๐๐	๓๐,๐๐๐	ประชาชนได้รับบริการจาก อบต. นอกสถานที่เพิ่มมากขึ้น	๑. อบต.ทราบปัญหาความต้องการของประชาชนโดยตรงและสามารถแก้ไข ปัญหาความเดือดร้อนได้ทันที ๒. ประชาชนได้รับบริการจาก อบต. นอกสถานที่ ๒. ชุมชนเกิดสัมพันธ์ภาพ ความผูกพัน และความสามัคคี	สำนักปลัด อบต.เบิกไพร
๓	ประเมินความพึงพอใจในการให้บริการของ อบต.	เพื่อให้ทราบความพึงพอใจของประชาชนในการให้บริการตามโครงการต่างๆ ของ อบต. และสามารถนำมาปรับปรุงการให้บริการต่างๆ	จำนวน ๑ ครั้ง	๓๐,๐๐๐	๓๐,๐๐๐	๓๐,๐๐๐	๓๐,๐๐๐	๓๐,๐๐๐	อบต.ทราบถึงความพึงพอใจของประชาชนในการให้บริการตามโครงการต่างๆ ของอบต. และนำมาปรับปรุงการให้บริการต่างๆ	อบต.ทราบถึงความพึงพอใจของประชาชนในการให้บริการตามโครงการต่างๆ ของอบต. และนำมาปรับปรุงการให้บริการต่างๆ	สำนักปลัด อบต.เบิกไพร
๔	ฝึกอบรมเพิ่มศักยภาพผู้บริหารสมาชิกสภา อบต. พนักงานส่วนตำบล ลูกจ้างและพนักงานจ้าง	๑. เพื่อเพิ่มพูนความรู้ความสามารถ ๒. เพื่อให้สามารถนำความรู้มาพัฒนาองค์กรและปรับปรุงการปฏิบัติงานในหน้าที่	อย่างน้อยคนละ ๑ หลักสูตร	๓๐๐,๐๐๐	๓๐๐,๐๐๐	๓๐๐,๐๐๐	๓๐๐,๐๐๐	๓๐๐,๐๐๐	บุคลากรมีความรู้ ความสามารถเพิ่มขึ้น	๑. บุคลากรมีความรู้ ความสามารถเพิ่มขึ้น ๒. บุคลากรสามารถนำความรู้มาพัฒนาองค์กรและตนเอง	สำนักปลัด อบต.เบิกไพร



แผนพัฒนาท้องถิ่น (พ.ศ.๒๕๖๖ - ๒๕๗๐) แก้ไข ครั้งที่ ๑/๒๕๖๖

ที่	โครงการ	วัตถุประสงค์	เป้าหมาย (ผลผลิตของโครงการ)	งบประมาณ					ตัวชี้วัด (KPI)	ผลที่คาดว่าจะได้รับ	หน่วยงาน รับผิดชอบหลัก
				๒๕๖๖ (บาท)	๒๕๖๗ (บาท)	๒๕๖๘ (บาท)	๒๕๖๙ (บาท)	๒๕๗๐ (บาท)			
๕	ฝึกอบรมและศึกษาดูงานสำหรับผู้บริหาร สมาชิกสภาฯ พนักงานส่วนตำบล ลูกจ้าง พนักงานจ้าง และผู้นำชุมชน	๑. เพื่อเพิ่มศักยภาพในการปฏิบัติงานของผู้บริหาร สมาชิกสภาฯ พนักงานส่วนตำบล ลูกจ้าง พนักงานจ้าง และผู้นำชุมชน ๒. เพื่อนำความรู้ที่ได้รับมาปรับใช้ในการพัฒนาหมู่บ้าน/ตำบล	จำนวน ๑ ครั้ง	๕๐๐,๐๐๐	๕๐๐,๐๐๐	๕๐๐,๐๐๐	๕๐๐,๐๐๐	๕๐๐,๐๐๐	ผู้บริหาร สมาชิกสภา พนักงานส่วนตำบล ลูกจ้าง พนักงานจ้าง และผู้นำชุมชน สามารถนำความรู้ที่ได้รับมาปรับใช้ในกาพัฒนาหมู่บ้าน/ตำบล	ผู้บริหาร สมาชิกสภา พนักงานส่วนตำบล ลูกจ้าง พนักงานจ้าง และผู้นำชุมชนสามารถนำความรู้ที่ได้รับมาปรับใช้ในการพัฒนาหมู่บ้าน/ตำบล	สำนักปลัด อบต.เบิกไพร
๖	โครงการศึกษาดูงาน โดยเฉพาะโครงการเฉลิมพระเกียรติ หรือโครงการอื่น เนื่องมาจากพระราชดำริต่างๆ	เพื่อให้เจ้าหน้าที่ท้องถิ่นและประชาชนทั่วไปได้เห็นตัวอย่างที่เป็นรูปธรรมในการนำหลักปรัชญาของเศรษฐกิจพอเพียงมาปรับใช้ในการปฏิบัติงานและดำเนินชีวิตประจำวัน	จำนวน ๑ ครั้ง	๓๐๐,๐๐๐	๓๐๐,๐๐๐	๓๐๐,๐๐๐	๓๐๐,๐๐๐	๓๐๐,๐๐๐	ผู้บริหาร สมาชิกสภา พนักงานส่วนตำบล ลูกจ้าง พนักงานจ้าง และผู้นำชุมชน สามารถนำความรู้ที่ได้รับมาปรับใช้ในกาพัฒนาหมู่บ้าน/ตำบล	ผู้บริหาร สมาชิกสภา พนักงานส่วนตำบล ลูกจ้าง พนักงานจ้าง และผู้นำชุมชนสามารถนำความรู้ที่ได้รับมาปรับใช้ในการพัฒนาหมู่บ้าน/ตำบล	สำนักปลัด อบต.เบิกไพร
รวม	๖ โครงการ	-	-	๑,๑๖๓,๐๐๐	๑,๑๖๓,๐๐๐	๑,๑๖๓,๐๐๐	๑,๑๖๓,๐๐๐	๑,๑๖๓,๐๐๐	-	-	-

หมายเหตุ โครงการลำดับที่ ๑ - ๖ มาจากแผนพัฒนาท้องถิ่น (พ.ศ. ๒๕๖๖ - ๒๕๗๐) หน้า ๑๓๓ - ๑๓๔ ประกาศใช้เมื่อวันที่ ๒๘ กันยายน พ.ศ. ๒๕๖๕



รายละเอียดโครงการพัฒนา

แผนพัฒนาท้องถิ่น (พ.ศ.๒๕๖๖ - ๒๕๗๐) แก้ไข ครั้งที่ ๑/๒๕๖๖
องค์การบริหารส่วนตำบลเบ็ญภิไทร

- ก. ยุทธศาสตร์ชาติ ๒๐ ปี ยุทธศาสตร์ที่ ๖ ด้านการปรับสมดุลและพัฒนาาระบบการบริหารจัดการภาครัฐ
- ข. แผนพัฒนาเศรษฐกิจและสังคมแห่งชาติ ฉบับที่ ๑๓ ไทยมีภาครัฐที่ทันสมัย มีประสิทธิภาพ และตอบสนองต่อประชาชน
- ค. Sustainable Development Goals : SDGs เป้าหมายที่ ๑๖ ส่งเสริมสังคมที่สงบสุขและครอบคลุมเพื่อการพัฒนาที่ยั่งยืน ให้ทุกคนเข้าถึงความยุติธรรม และสร้างสถาบันที่มีประสิทธิภาพ
- ง. ยุทธศาสตร์จังหวัด ยุทธศาสตร์ที่ ๒ การพัฒนาเพื่อเสริมความมั่นคง
- จ. ยุทธศาสตร์การพัฒนาขององค์กรปกครองส่วนท้องถิ่นในเขตจังหวัด ยุทธศาสตร์ที่ ๔ ด้านการวางแผน การส่งเสริมการลงทุน พาณิชย์ การบริการ และการท่องเที่ยว
- ๑. ยุทธศาสตร์ที่ ๗ ด้านการบริหารกิจการบ้านเมืองที่ดี เพิ่มประสิทธิภาพการเมือง การบริหาร การพัฒนาบุคลากร และกระบวนการประชาคม
- ๑.๑ กลยุทธ์ที่ ๑ ส่งเสริมพัฒนาองค์กรด้วยกระบวนการมีส่วนร่วมตามหลักธรรมาภิบาล
- ๑.๒ กลยุทธ์ที่ ๒ ส่งเสริมการมีส่วนร่วมของประชาชนในการบริหารจัดการตามหลักธรรมาภิบาล

(๑) แผนงานการศึกษา

ที่	โครงการ	วัตถุประสงค์	เป้าหมาย (ผลผลิตของโครงการ)	งบประมาณ					ตัวชี้วัด (KPI)	ผลที่คาดว่าจะได้รับ	หน่วยงาน รับผิดชอบหลัก
				๒๕๖๖ (บาท)	๒๕๖๗ (บาท)	๒๕๖๘ (บาท)	๒๕๖๙ (บาท)	๒๕๗๐ (บาท)			
๑.	โครงการที่คนศึกษา	๑.เพื่อส่งเสริมให้นักเรียนเกิดการเรียนรู้จากประสบการณ์จริง	นักเรียนได้ศึกษาริเริ่มนอกระบบที่ปีการศึกษาละ ๑ ครั้ง	๖๐,๐๐๐	๖๐,๐๐๐	๖๐,๐๐๐	๖๐,๐๐๐	๖๐,๐๐๐	เด็กศูนย์พัฒนาเด็กเล็กสามารถหาความรู้เพิ่มเติมได้เพิ่มมากขึ้น	นักเรียนได้รับประสบการณ์ตรง เกิดการเรียนรู้และมีทักษะที่จะดึงนำไปใช้ในชีวิตรประจำวัน	กองการศึกษา อบต.เบ็ญภิไทร
รวม	๑ โครงการ			๖๐,๐๐๐	๖๐,๐๐๐	๖๐,๐๐๐	๖๐,๐๐๐	๖๐,๐๐๐			

หมายเหตุ โครงการลำดับที่ ๑ มาจากแผนพัฒนาท้องถิ่น (พ.ศ. ๒๕๖๖ - ๒๕๗๐) หน้า ๑๓๕ ประกาศใช้เมื่อวันที่ ๒๘ กันยายน พ.ศ. ๒๕๖๔



รายละเอียดโครงการพัฒนา

แผนพัฒนาท้องถิ่น (พ.ศ.๒๕๖๖ - ๒๕๗๐) แก้ไข ครั้งที่ ๑/๒๕๖๖
องค์การบริหารส่วนตำบลเบิกไพร

- ก. ยุทธศาสตร์ชาติ ๒๐ ปี ยุทธศาสตร์ที่ ๖ ด้านการปรับสมดุลและพัฒนาระบบการบริหารจัดการภาครัฐ
- ข. แผนพัฒนาเศรษฐกิจและสังคมแห่งชาติ ฉบับที่ ๑๓ หมายความว่า ๑๓ ไทยมีภาครัฐที่ทันสมัย มีประสิทธิภาพ และตอบโจทย์ประชาชน
- ค. Sustainable Development Goals : SDGs เป้าหมายที่ ๑๖ ส่งเสริมสังคมที่สงบสุขและครอบคลุมเพื่อการพัฒนาที่ยั่งยืน ให้ความสำคัญแก่สตรีที่มีประสิทธิภาพ
รับผิดชอบ และครอบคลุมในทุกระดับ
- ง. ยุทธศาสตร์จังหวัด ยุทธศาสตร์ที่ ๖ การพัฒนาเพื่อเสริมความมั่นคง
- จ. ยุทธศาสตร์การพัฒนาขององค์กรปกครองส่วนท้องถิ่นในเขตจังหวัด ยุทธศาสตร์ที่ ๔ ด้านการวางแผน การส่งเสริมการลงทุน พาณิชย์ การบริการ และการท่องเที่ยว
- ๑. ยุทธศาสตร์ที่ ๗ ด้านการบริหารกิจการบ้านเมืองที่ดี เพิ่มประสิทธิภาพการเมือง การบริหาร การพัฒนาบุคลากร และกระบวนการประชาคม
- ๑.๑ กลยุทธ์ที่ ๑ ส่งเสริมพัฒนาองค์กรด้วยกระบวนการมีส่วนร่วมตามหลักธรรมาภิบาล
- ๑.๒ กลยุทธ์ที่ ๒ ส่งเสริมการมีส่วนร่วมของประชาชนในการบริหารจัดการตามหลักธรรมาภิบาล

(๑) แผนงานยุทธศาสตร์และการโยธา

ที่	โครงการ	วัตถุประสงค์	เป้าหมาย (ผลผลิตของโครงการ)	งบประมาณและที่ผ่านมา					ตัวชี้วัด (KPI)	ผลที่คาดว่าจะได้รับ	หน่วยงาน รับผิดชอบหลัก
				๒๕๖๖ (บาท)	๒๕๖๗ (บาท)	๒๕๖๘ (บาท)	๒๕๖๙ (บาท)	๒๕๗๐ (บาท)			
๑.	ปรับปรุงเสียงตามสาย หมู่ที่ ๑๑	เพื่อให้หอกระจายข่าวสามารถเผยแพร่ข้อมูลข่าวสารให้ประชาชนทราบได้ทั่วถึงกัน	เสียงตามสาย หมู่ที่ ๑๑	๐	๓๐๐,๐๐๐	๐	๓๐๐,๐๐๐	๐	ร้อยละของประชาชนได้รับข้อมูลข่าวสารอย่างทั่วถึง	ประชาชนได้รับข้อมูลข่าวสารได้อย่างทั่วถึง	กองช่าง อบต.เบิกไพร
๒.	ก่อสร้างหอกระจายข่าว หมู่ที่ ๖	เพื่อให้หอกระจายข่าวสามารถเผยแพร่ข้อมูลข่าวสารให้ประชาชนทราบได้ทั่วถึงกัน	หอกระจายข่าว หมู่ที่ ๖	๐	๕๐๐,๐๐๐	๕๐๐,๐๐๐	๐	๐	ร้อยละของประชาชนได้รับข้อมูลข่าวสารอย่างทั่วถึง	ประชาชนได้รับข้อมูลข่าวสารได้อย่างทั่วถึง	กองช่าง อบต.เบิกไพร



แผนพัฒนาท้องถิ่น (พ.ศ.๒๕๖๖ - ๒๕๗๐) แก้ไข ครั้งที่ ๑/๒๕๖๖

ที่	โครงการ	วัตถุประสงค์	เป้าหมาย (ผลผลิตของโครงการ)	งบประมาณและที่ผ่านมา					ตัวชี้วัด (KPI)	ผลที่คาดว่าจะได้รับ	หน่วยงาน รับผิดชอบหลัก
				๒๕๖๖ (บาท)	๒๕๖๗ (บาท)	๒๕๖๘ (บาท)	๒๕๖๙ (บาท)	๒๕๗๐ (บาท)			
๓.	ปรับปรุงเสียดมสาย หมู่ที่ ๓	เพื่อให้หอกระจายข่าวสามารถเผยแพร่ข้อมูลข่าวสารให้ประชาชนทราบได้ทั่วถึงกัน	เสียดมสาย หมู่ที่ ๓	๐	๒๐๐,๐๐๐	๐	๐	๐	๒๐๐,๐๐๐	ร้อยละของประชาชนได้รับข้อมูลข่าวสารได้อย่างทั่วถึง	กองช่าง อบต.เบิกไพร
๔.	ก่อสร้างเสียดมสาย หมู่ที่ ๔	เพื่อให้หอกระจายข่าวสามารถเผยแพร่ข้อมูลข่าวสารให้ประชาชนทราบได้ทั่วถึงกัน	เสียดมสาย หมู่ที่ ๔	๐	๓๐๐,๐๐๐	๐	๓๐๐,๐๐๐	๐	ร้อยละของประชาชนได้รับข้อมูลข่าวสารอย่างทั่วถึง	กองช่าง อบต.เบิกไพร	
๕.	ก่อสร้างหอกระจายข่าว หมู่ที่ ๗	เพื่อให้สำหรับประชาสัมพันธ์ ข้อมูลข่าวสารให้กับประชาชนได้ทราบอย่างทั่วถึง	ก่อสร้างหอกระจายข่าว ขนาดความสูงไม่น้อยกว่า ๑๒ เมตร จำนวน ๑ แห่ง บริเวณ หมู่ที่ ๗	๐	๐	๐	๓๐๐,๐๐๐	๐	จำนวนการรับรู้ข้อมูลข่าวสารของประชาชนเพิ่มมากขึ้น	สามารถกระจายการรับรู้ ข้อมูลข่าวสารของประชาชนได้อย่างทั่วถึง และรวดเร็ว	กองช่าง อบต.เบิกไพร
รวม	๕ โครงการ	-	-	๐	๑,๓๐๐,๐๐๐	๕๐๐,๐๐๐	๙๐๐,๐๐๐	๒๐๐,๐๐๐	-	-	-

หมายเหตุ โครงการลำดับที่ ๑ - ๕ มาจากแผนพัฒนาท้องถิ่น (พ.ศ. ๒๕๖๖ - ๒๕๗๐) หน้า ๑๓๖ - ๑๓๗ ประกาศใช้เมื่อวันที่ ๒๘ กันยายน พ.ศ. ๒๕๖๔



รายละเอียดโครงการพัฒนา

ที่นำมาจากแผนพัฒนาหมู่บ้าน

แผนพัฒนาท้องถิ่น (พ.ศ. ๒๕๖๖ - ๒๕๗๐) แก้ไข ครั้งที่ ๑/๒๕๖๖

องค์การบริหารส่วนตำบลเบ็กไพร

- ก. ยุทธศาสตร์ชาติ ๒๐ ปี ยุทธศาสตร์ที่ ๒ ด้านการสร้างความรู้ความสามารถในการแข่งขัน
- ข. แผนพัฒนาเศรษฐกิจและสังคมแห่งชาติ ฉบับที่ ๑๓ หมายความว่า ๑ ไทยเป็นประเทศชั้นนำด้านสินค้าเกษตรและเกษตรแปรรูปมูลค่าสูง
 หมายความว่า ๔ ไทยเป็นประตูการค้าการลงทุนและยุทธศาสตร์ทางโลจิสติกส์ที่สำคัญของภูมิภาค
 หมายความว่า ๘ ไทยมีพื้นที่และเมืองอัจฉริยะที่น่าอยู่ปลอดภัยเติบโตได้อย่างยั่งยืน
- ค. Sustainable Development Goals : SDGs เป้าหมายที่ ๖ ทำให้แน่ใจว่าเรื่องน้ำและการสุขาภิบาลได้รับการจัดการอย่างยั่งยืน และมีสภาพพร้อมใช้สำหรับทุกคน
 เป้าหมายที่ ๙ สร้างโครงสร้างพื้นฐานที่มีคุณภาพได้รับการพัฒนาด้านอุตสาหกรรมที่ครอบคลุมและยั่งยืน และส่งเสริมนวัตกรรม
- ง. ยุทธศาสตร์จังหวัด ยุทธศาสตร์ที่ ๒ สร้างมูลค่าและคุณค่าเพิ่มจากการท่องเที่ยวและบริการวิถีใหม่อย่างมีคุณภาพบนฐานอัตลักษณ์ชุมชนเชิงสร้างสรรค์
 ยุทธศาสตร์ที่ ๔ การพัฒนาคุณภาพสร้างสังคมแห่งความสุข
- จ. ยุทธศาสตร์การพัฒนาขององค์กรปกครองส่วนท้องถิ่นในเขตจังหวัด ยุทธศาสตร์ที่ ๑ ด้านพัฒนาโครงสร้างพื้นฐาน สาธารณูปโภคและสาธารณูปการ
 ๑. ยุทธศาสตร์ที่ ๑ การพัฒนาด้านโครงสร้างพื้นฐาน สาธารณูปโภค และสาธารณูปการ
 ๑.๑ กลยุทธ์ที่ ๑ ก่อสร้าง ซ่อมแซมและปรับปรุงระบบน้ำเพื่อการเกษตร เพื่ออุปโภคและบริโภค
 ๑.๒ กลยุทธ์ที่ ๒ ก่อสร้าง ซ่อมแซมเส้นทางคมนาคม เช่น ถนนลูกรัง ถนนคอนกรีตเสริมเหล็ก ให้มีคุณภาพที่อยู่ตลอด
 ๑.๓ กลยุทธ์ที่ ๓ พัฒนาและปรับปรุงระบบไฟฟ้า ปรึกษา สาธารณูปโภค ระบบสื่อสารให้มีคุณภาพดีขึ้น

(๑) แผนงานอุตสาหกรรมและการโยธา

ที่	โครงการ	วัตถุประสงค์	เป้าหมาย (ผลผลิตของโครงการ)	งบประมาณ				ตัวชี้วัด (KPI)	ผลที่คาดว่าจะได้รับ	หน่วยงาน รับผิดชอบ หลัก
				๒๕๖๖ (บาท)	๒๕๖๗ (บาท)	๒๕๖๘ (บาท)	๒๕๖๙ (บาท)			
๑	ก่อสร้างหอกระจายข่าว หมู่ที่ ๑	เพื่อให้หอกระจายข่าวสามารถเผยแพร่ข้อมูลข่าวสารให้ประชาชนทราบได้ทั่วถึงกัน	หอกระจายข่าว หมู่ที่ ๑	๕๐๐,๐๐๐	๕๐๐,๐๐๐	๕๐๐,๐๐๐	๕๐๐,๐๐๐	ร้อยละของประชาชนได้รับข้อมูลข่าวสารอย่างทั่วถึง	กองช่าง อบต.เบ็กไพร	



ที่	โครงการ	วัตถุประสงค์	เป้าหมาย (ผลผลิตของโครงการ)	งบประมาณ					ตัวชี้วัด (KPI)	ผลที่คาดว่าจะได้รับ	หน่วยงาน รับผิดชอบ
				๒๕๖๖ (บาท)	๒๕๖๗ (บาท)	๒๕๖๘ (บาท)	๒๕๖๙ (บาท)	๒๕๗๐ (บาท)			
๒	โครงการก่อสร้างสะพานข้ามลำห้วย หมู่ที่ ๑	๑.เพื่อให้มีสะพานที่ได้มาตรฐานและมีคุณภาพ ๒.เพื่อให้ประชาชนได้มีสะพานสำหรับใช้ในการคมนาคมได้อย่างสะดวก รวดเร็ว	ก่อสร้างสะพานข้ามลำห้วย หมู่ที่ ๑	๐	๓,๐๐๐,๐๐๐	๐	๐	๓,๐๐๐,๐๐๐	ร้อยละหรือจำนวนครัวเรือน/ประชาชนที่มีการคมนาคมสะดวกรวดเร็วเพิ่มมากขึ้น	ถนนที่ได้มาตรฐาน และมีคุณภาพ ๒.ประชาชนได้รับความรวดเร็วในการสัญจรไปมา	กองช่าง อบต.เบิกไพร
๓	โครงการติดตั้งโคมไฟฟ้าส่องสว่างภายในหมู่บ้าน หมู่ที่ ๑	เพื่อป้องกันอันตรายไม่ให้เกิดกับประชาชนในการใช้รถใช้ถนนในช่วงเวลากลางคืน	โคมไฟฟ้าส่องสว่างภายในหมู่บ้าน หมู่ที่ ๑	๕๐๐,๐๐๐		๕๐๐,๐๐๐	๕๐๐,๐๐๐	๕๐๐,๐๐๐	ร้อยละหรือจำนวนครัวเรือน/ประชาชนที่มีการคมนาคมสะดวกรวดเร็วเพิ่มมากขึ้น	๑.ราษฎรภายในหมู่บ้านและบริเวณใกล้เคียงได้รับความสะดวกในการสัญจรไปมา และมีความปลอดภัย ๒.ลดอุบัติเหตุในบริเวณทางแยก	กองช่าง อบต.เบิกไพร
๔	โครงการติดตั้งไฟกระพริบบอกแยก หมู่ที่ ๑	เพื่อป้องกันอันตรายไม่ให้เกิดกับประชาชนในการใช้รถใช้ถนนในช่วงเวลากลางคืน	ไฟกระพริบบอกแยก หมู่ที่ ๑	๐	๒๐๐,๐๐๐	๐	๒๐๐,๐๐๐	๐	ร้อยละหรือจำนวนครัวเรือน/ประชาชนที่มีการคมนาคมสะดวกรวดเร็วเพิ่มมากขึ้น	๑.ราษฎรภายในหมู่บ้านและบริเวณใกล้เคียงได้รับความสะดวกในการสัญจรไปมา และมีความปลอดภัย ๒.ลดอุบัติเหตุในบริเวณทางแยก	กองช่าง อบต.เบิกไพร



แผนพัฒนาท้องถิ่น (พ.ศ.๒๕๖๖ - ๒๕๗๐) แก่ไข ครั้งที่ ๑/๒๕๖๖

ที่	โครงการ	วัตถุประสงค์	เป้าหมาย (ผลผลิตของโครงการ)	งบประมาณ					ตัวชี้วัด (KPI)	ผลที่คาดว่าจะ จะได้รับ	หน่วยงาน รับผิดชอบ หลัก
				๒๕๖๖ (บาท)	๒๕๖๗ (บาท)	๒๕๖๘ (บาท)	๒๕๖๙ (บาท)	๒๕๗๐ (บาท)			
๕	โครงการ เปลี่ยนท่อเมน ประปา หมู่ที่ ๑	เพื่อปรับปรุง ระบบการจ่าย น้ำประปาให้มี ประสิทธิภาพ มากยิ่งขึ้น	ท่อเมนประปา ขนาด ๓ นิ้ว บริเวณ หมู่ที่ ๑	๗๐๐,๐๐๐	๗๐๐,๐๐๐	๗๐๐,๐๐๐	๗๐๐,๐๐๐	๗๐๐,๐๐๐	สามารถ ให้บริการ น้ำประปาได้ ทั่วถึงตามที่ กำหนดไว้	ประชาชนมีน้ำ สะอาดระบบ การอุปโภค/ บริโภค เพียงพอใน ภาวะปกติ หรือแก้ไขภัย แล้ง	กองช่าง อบต.เบิกไพร
๖	โครงการขยาย เขตประปา หมู่บ้าน หมู่ที่ ๑	เพื่อขยายระบบ ประปาหมู่บ้าน ให้ทั่วถึงทุก ครัวเรือน	ประปาหมู่บ้าน หมู่ที่ ๑	๕๐๐,๐๐๐	๕๐๐,๐๐๐	๕๐๐,๐๐๐	๕๐๐,๐๐๐	๕๐๐,๐๐๐	สามารถ ให้บริการ น้ำประปาได้ ทั่วถึงตามที่ กำหนดไว้	ประชาชนมีน้ำ สะอาดระบบ การอุปโภค/ บริโภค เพียงพอใน ภาวะปกติ หรือแก้ไขภัย แล้ง	กองช่าง อบต.เบิกไพร
๗	โครงการ ก่อสร้างระบบ ประปาบาดาล บริเวณ หมู่ที่ ๑	เพื่อให้มีน้ำ สะอาดสำหรับ การอุปโภค บริโภค และมี น้ำใช้เพียงพอใน ฤดูแล้ง	ก่อสร้างระบบประปาบาดาล หมู่บ้าน ขนาด ๒๐ ลบ.ม.จำนวน ๑ แห่ง บริเวณ หมู่ที่ ๑	๒,๐๐๐,๐๐๐	๒,๐๐๐,๐๐๐	๒,๐๐๐,๐๐๐	๒,๐๐๐,๐๐๐	๒,๐๐๐,๐๐๐	ปัญหาการขาด แคลนน้ำลดลง หรือหมดไป	ประชาชนมีน้ำ สะอาดสำหรับ การอุปโภค/ บริโภค เพียงพอใน ภาวะปกติ หรือในช่วงภัย แล้ง	กองช่าง อบต.เบิกไพร



แผนพัฒนาท้องถิ่น (พ.ศ.๒๕๖๖ - ๒๕๗๐) แก้ไข ครั้งที่ ๑/๒๕๖๖

ที่	โครงการ	วัตถุประสงค์	เป้าหมาย (ผลผลิตของโครงการ)	งบประมาณ					ตัวชี้วัด (KPI)	ผลที่คาดว่าจะ จะได้รับ	หน่วยงาน รับผิดชอบ หลัก
				๒๕๖๖ (บาท)	๒๕๖๗ (บาท)	๒๕๖๘ (บาท)	๒๕๖๙ (บาท)	๒๕๗๐ (บาท)			
๘	ซ่อมแซมถนนคอนกรีต (ภายใน หมู่ที่ ๑)	เพื่อให้ถนนสาธารณะได้รับการบำรุง ดูแล ซ่อมแซม และรักษาให้สามารถสัญจรไปมาได้สะดวก	ถนนสาธารณะภายในหมู่ที่ ๑	๒๐๐,๐๐๐	๔๐๐,๐๐๐	๔๐๐,๐๐๐	๔๐๐,๐๐๐	๔๐๐,๐๐๐	๑. ร้อยละหรือจำนวนครัวเรือน/ประชาชนที่มีการคมนาคมสะดวกรวดเร็วเพิ่มมากขึ้น ๒. จำนวนที่ได้รับการบำรุงรักษา	ประชาชนได้รับความสะดวกรวดเร็วในการสัญจรไปมา	กองช่าง อบต.เบิกไพร
๙	ซ่อมแซมถนนลาดยาง (ภายใน หมู่ที่ ๑)	เพื่อให้ถนนสาธารณะได้รับการบำรุง ดูแล ซ่อมแซม และรักษาให้สามารถสัญจรไปมาได้สะดวก	ถนนสาธารณะภายในหมู่ที่ ๑	๓๐๐,๐๐๐	๔๐๐,๐๐๐	๔๐๐,๐๐๐	๔๐๐,๐๐๐	๔๐๐,๐๐๐	๑. ร้อยละหรือจำนวนครัวเรือน/ประชาชนที่มีการคมนาคมสะดวกรวดเร็วเพิ่มมากขึ้น ๒. จำนวนที่ได้รับการบำรุงรักษา	ประชาชนได้รับความสะดวกรวดเร็วในการสัญจรไปมา	กองช่าง อบต.เบิกไพร
๑๐	โครงการก่อสร้างถนนคอนกรีตเสริมเหล็ก สายบ้านนายมน หมู่ที่ ๑	๑. เพื่อให้มีถนนที่ได้มาตรฐาน และมีคุณภาพ ๒. เพื่อให้ประชาชนได้มีถนนสำหรับใช้ในการคมนาคมได้อย่างสะดวก รวดเร็ว	ก่อสร้างถนนคอนกรีตเสริมเหล็ก สายบ้านนายมน ค่าสร้าง หมู่ที่ ๑ ขนาดกว้าง ๔ ม. ระยะทาง ๒๗๐ เมตร จุดเริ่มต้น N ๑๓.๖๖๔๐๘๔๔° E ๙๙.๕๒๒๓๑๘° จุดสิ้นสุด N ๑๓.๖๖๔๔๓๔° E ๙๙.๕๑๑๘๘๘°	๐	๒,๓๒๘,๐๐๐	๒,๓๒๘,๐๐๐	๐	๐	๑. ร้อยละหรือจำนวนครัวเรือน/ประชาชนที่มีการคมนาคมสะดวกรวดเร็วเพิ่มมากขึ้น ๒. จำนวนถนนที่ได้รับการบำรุงรักษา	ประชาชนได้รับความสะดวกรวดเร็วในการสัญจรไปมา	กองช่าง อบต.เบิกไพร



แผนพัฒนาท้องถิ่น (พ.ศ.๒๕๖๖ - ๒๕๗๐) แก้ไข ครั้งที่ ๑/๒๕๖๖

ที่	โครงการ	วัตถุประสงค์	เป้าหมาย (ผลผลิตของโครงการ)	งบประมาณ					ตัวชี้วัด (KPI)	ผลที่คาดว่าจะได้รับ	หน่วยงานรับผิดชอบ
				๒๕๖๖ (บาท)	๒๕๖๗ (บาท)	๒๕๖๘ (บาท)	๒๕๖๙ (บาท)	๒๕๗๐ (บาท)			
๑๑	โครงการชุดเจาะบ่อบาดาล บริเวณ หมู่ที่ ๑	- เพื่อให้มีน้ำสำหรับอุปโภคบริโภคในพื้นที่ - เพื่อให้บริการน้ำประปาไปถึงต้นท่อน้ำสำหรับจุดเลี้ยงเพียงพอลดการอุปโภคและบริโภค	ชุดเจาะบ่อบาดาล ชนิดท่อกรูบ่อ BS-M ขนาด ๘ นิ้ว จำนวน ๑ แห่ง บริเวณ หมู่ที่ ๑	๑,๐๐๐,๐๐๐	๑,๐๐๐,๐๐๐	๑,๐๐๐,๐๐๐	๑,๐๐๐,๐๐๐	๑,๐๐๐,๐๐๐	สามารถแก้ไขปัญหาน้ำสำหรับอุปโภคบริโภคในพื้นที่ห่างไกลได้อย่างทั่วถึง	ประชาชนมีน้ำสะอาดระบบการอุปโภค/บริโภค เพียงพอในภาวะปกติ และในช่วงภาวะภัยแล้ง	กองช่าง อบต.เบิกไพร
๑๒	โครงการปรับปรุงระบบประปาวิเวดิน บริเวณ หมู่ที่ ๑	เพื่อให้มีน้ำสะอาดสำหรับอุปโภค และใช้น้ำใช้เพียงพอนำใช้เลี้ยงพองในจุดเลี้ยง	ปรับปรุงระบบประปาวิเวดินหมู่บ้าน ขนาด ๒๐ ลบ.ม.จำนวน ๑ แห่ง บริเวณ หมู่ที่ ๑	๐	๕๐๐,๐๐๐	๕๐๐,๐๐๐	๐	๐	ปัญหาการขาดแคลนน้ำลดลงหรือหมดไป	ประชาชนมีน้ำสะอาดสำหรับอุปโภค/บริโภค เพียงพอนำมาใช้ในช่วงภัยแล้ง	กองช่าง อบต.เบิกไพร
๑๓	โครงการยกระดับเส้นทางเดิมถนนสายหลัก (ภายในตำบลเบิกไพร)	เพื่อให้ถนนสามารถได้รับ การบำรุง ดูแล ซ่อมแซม และ รักษาให้ สามารถสัญจรไปมาได้สะดวก	บดทับพื้นที่ทางเดิมถนนสายหลัก (ภายในตำบลเบิกไพร)	๑,๐๐๐,๐๐๐	๑,๐๐๐,๐๐๐	๑,๐๐๐,๐๐๐	๑,๐๐๐,๐๐๐	๑,๐๐๐,๐๐๐	๑. ร้อยละหรือจำนวนครัวเรือน/ประชาชนที่มีการคมนาคมสะดวกเร็ว เพิ่มมากขึ้น ๒. จำนวนที่ได้รับบริการบำรุงรักษา	ประชาชนได้รับความสะดวก รวดเร็วในการสัญจรไปมา	กองช่าง อบต.เบิกไพร



แผนพัฒนาท้องถิ่น (พ.ศ.๒๕๖๖ - ๒๕๗๐) แก้ไข ครั้งที่ ๑/๒๕๖๖

ที่	โครงการ	วัตถุประสงค์	เป้าหมาย (ผลผลิตของโครงการ)	งบประมาณ					ตัวชี้วัด (KPI)	ผลที่คาดว่าจะได้รับ	หน่วยงาน รับผิดชอบ หลัก
				๒๕๖๖ (บาท)	๒๕๖๗ (บาท)	๒๕๖๘ (บาท)	๒๕๖๙ (บาท)	๒๕๗๐ (บาท)			
๑๔	วางผังวิธระบาย น้ำสายบ้านนาง เหล็ก หมู่ที่ ๑	เพื่อระบายน้ำ ไม่ท่วมบ้าน ประชาชน	วางระเบียบน้ำ หมู่ที่ ๑	๐	๒๐๐,๐๐๐	๒๐๐,๐๐๐	๐	๐	ร้อยละหรือ จำนวน ครัวเรือน/ ประชาชนที่มี ได้รับการ ระบายน้ำเพิ่ม มากขึ้น	น้ำได้รับการ ระบายที่ดีขึ้น และรวดเร็ว	กองช่าง อบต.เบิกไพร
๑๕	วางท่อระบาย น้ำ หมู่ที่ ๑	เพื่อระบายน้ำ ไม่ท่วมบ้าน ประชาชน	ท่อระบายน้ำ หมู่ที่ ๑	๐	๑,๐๐๐,๐๐๐	๑,๐๐๐,๐๐๐	๐	๐	ร้อยละหรือ จำนวน ครัวเรือน/ ประชาชนที่มี ได้รับการ ระบายน้ำเพิ่ม มากขึ้น	น้ำได้รับการ ระบายที่ดีขึ้น และรวดเร็ว	กองช่าง อบต.เบิกไพร
๑๖	โครงการติดตั้ง โคมไฟส่อง สว่าง(โซล่า เซลล์) หมู่ที่ ๑	เพื่อป้องกัน อันตรายไม่ เกิดกับ ประชาชนใน การใช้รถใช้ถนน ในช่วงเวลา กลางคืน	ติดตั้งโคมไฟส่องสว่าง(โซล่าเซลล์) หมู่ที่ ๑ จำนวน ๗ ดวง	๐	๗๐๐,๐๐๐	๐	๗๐๐,๐๐๐	๐	ร้อยละหรือ จำนวน ครัวเรือน/ ประชาชนที่มี การคมนาคม สะดวกรวดเร็ว และมีความปลอดภัย ปลอดภัยเพิ่ม มากขึ้น	๑. ราษฎร ภายใน หมู่บ้านและ บริเวณ ใกล้เคียงได้รับ ความสะดวก ในการสัญจร ไปมาและมี ความปลอดภัย ปลอดภัยใน การขับขี่เวลา กลางคืน ๒. ลดอุบัติเหตุ ในบริเวณทาง แยก	กองช่าง อบต.เบิกไพร



แผนพัฒนาท้องถิ่น (พ.ศ.๒๕๖๖ - ๒๕๗๐) แก้ไข ครั้งที่ ๑/๒๕๖๖

ที่	โครงการ	วัตถุประสงค์	เป้าหมาย (ผลผลิตของโครงการ)	งบประมาณ					ตัวชี้วัด (KPI)	ผลที่คาดว่าจะได้รับ	หน่วยงาน รับผิดชอบ หลัก
				๒๕๖๖ (บาท)	๒๕๖๗ (บาท)	๒๕๖๘ (บาท)	๒๕๖๙ (บาท)	๒๕๗๐ (บาท)			
๑๗	โครงการจัดทำ เครื่องหมาย จราจร หมู่ที่ ๑ - หมู่ที่ ๑๑ ตำบลเบ็ญไพร	เพื่อลดปัญหา การเกิด อุบัติเหตุกับ ประชาชนใน การใช้รถใช้ถนน	- เครื่องหมายจราจรหมู่ที่ ๑ - หมู่ที่ ๑๑ ตำบลเบ็ญไพร	๐.๐๐	๕๐๐,๐๐๐	๕๐๐,๐๐๐	๕๐๐,๐๐๐	๕๐๐,๐๐๐	ปัญหาการเกิด อุบัติเหตุลดลง คิดเป็นร้อยละ ๘๐	มีเครื่องหมาย แจ้งเตือนให้ ประชาชนได้รู้ ถึงสภาพการ ใช้รถใช้ถนน และมีควม ระมัดระวัง นำไปสู่การลด อุบัติเหตุ	กองช่าง อบต.เบ็ญไพร
๑๘	โครงการ ก่อสร้างระบบ ประปาผิวดิน บริเวณ หมู่ที่ ๑	เพื่อให้มีน้ำ สะอาดสำหรับ การอุปโภค บริโภค และมี น้ำใช้เพียงพอใน ฤดูแล้ง	ก่อสร้างระบบประปาผิวดินหมู่บ้าน ขนาด ๒๐ ลบ.ม.จำนวน ๑ แห่ง บริเวณ หมู่ที่ ๑	๕๐๐,๐๐๐	๕๐๐,๐๐๐	๕๐๐,๐๐๐	๕๐๐,๐๐๐	๐	ปัญหาการขาด แคลนน้ำลดลง หรือหมดไป	ประชาชนมีน้ำ สะอาดสำหรับ การอุปโภค/ บริโภค เพียงพอใน ภาวะปกติ หรือในช่วงภัย แล้ง	กองช่าง อบต.เบ็ญไพร
๑๙	ซ่อมแซมถนน ลูกรังหรือหิน คลุก (ภายใน หมู่ที่ ๑)	เพื่อให้ถนน สาธารณะได้รับ การบำรุง ดูแล ซ่อมแซม และ รักษาให้ สามารถสัญจร ไปมาได้สะดวก	ถนนสาธารณะภายใน หมู่ที่ ๑	๑๐๐,๐๐๐	๑๐๐,๐๐๐	๑๐๐,๐๐๐	๑๐๐,๐๐๐	๑๐๐,๐๐๐	๑. ร้อยละหรือ จำนวน ครัวเรือน/ ประชาชนที่มี การคมนาคม สะดวกรวดเร็ว เพิ่มมากขึ้น ๒. จำนวนที่ ได้รับการ บำรุงรักษา	ประชาชน ได้รับความ สะดวก รวดเร็วในการ สัญจรไปมา	กองช่าง อบต.เบ็ญไพร



แผนพัฒนาท้องถิ่น (พ.ศ.๒๕๖๖ - ๒๕๗๐) แก้ไข ครั้งที่ ๑/๒๕๖๖

ที่	โครงการ	วัตถุประสงค์	เป้าหมาย (ผลผลิตของโครงการ)	งบประมาณ					ตัวชี้วัด (KPI)	ผลที่คาดว่าจะได้รับ	หน่วยงาน รับผิดชอบ หลัก
				๒๕๖๖ (บาท)	๒๕๖๗ (บาท)	๒๕๖๘ (บาท)	๒๕๖๙ (บาท)	๒๕๗๐ (บาท)			
๒๐	ก่อสร้างถนน บดอัด- สายลำ ห้วย หมู่ที่ ๑	๑. เพื่อให้มีถนน ที่ได้มาตรฐาน และมีคุณภาพ ๒. เพื่อให้ ประชาชนได้มี ถนนสำหรับใช้ ในการคมนาคม ได้อย่างสะดวก รวดเร็ว	ถนนบดอัด- สายลำห้วย หมู่ที่ ๑ ขนาดกว้าง ๔ เมตร ระยะทาง ๑,๕๖๐ เมตร จุดเริ่มต้น N ๑๓.๖๕๕๗๗๖° E ๙๙.๕๑๕๕๕๕° จุดสิ้นสุด N ๑๓.๖๔๘๓๐๗° E ๙๙.๕๒๕๗๘๑°	๐	๗๔๘,๘๐๐	๐	๗๔๘,๘๐๐	๐	๑. ร้อยละหรือ จำนวน ครัวเรือน/ ประชาชนที่มี การคมนาคม สะดวกเร็ว เพิ่มมากขึ้น ๒. จำนวนที่ ได้รับการ บำรุงรักษา	ประชาชน ได้รับความ สะดวก รวดเร็วในการ สัญจรไปมา	กองช่าง อบต.เบิกไพร
๒๑	โครงการ ก่อสร้างระบบ ประปาบาดาล บริเวณ หมู่ที่ ๒	เพื่อให้มีน้ำ สะอาดสำหรับ การอุปโภค บริโภค และมี น้ำใช้เพียงพอใน ฤดูแล้ง	ก่อสร้างระบบประปาบาดาล หมู่บ้าน ขนาด ๒๐ ลม.จำนวน ๑ แห่ง บริเวณ หมู่ที่ ๒	๑,๕๐๐,๐๐๐	๑,๕๐๐,๐๐๐	๑,๕๐๐,๐๐๐	๑,๕๐๐,๐๐๐	๑,๕๐๐,๐๐๐	ปัญหาการขาด แคลนน้ำลดลง หรือหมดไป	ประชาชนมีน้ำ สะอาดสำหรับ การอุปโภค/ บริโภค เพียงพอใน ภาวะปกติ หรือในช่วงภัย แล้ง	กองช่าง อบต.เบิกไพร
๒๒	โครงการ ก่อสร้างถนน คอนกรีตเสริม เหล็ก สายบ้าน ใหม่ - หนอง ศาลเจ้า หมู่ที่ ๒	๑. เพื่อให้มีถนน ที่ได้มาตรฐาน และมีคุณภาพ ๒. เพื่อให้ ประชาชนได้มี ถนนสำหรับใช้ ในการคมนาคม ได้อย่างสะดวก รวดเร็ว	ก่อสร้างถนนคอนกรีตเสริมเหล็ก สายบ้านใหม่ - หนองศาลเจ้าหมู่ที่ ๒ ขนาดกว้าง ๕ เมตร ระยะทาง ๘๓๐ เมตร หน้า ๐.๑๕ เมตร พื้นที่ เทคอนกรีตไม่น้อยกว่า ๔,๑๕๐ ตารางเมตร จุดเริ่มต้น N ๑๓.๗๐๔๕๖๔° E ๙๙.๕๒๙๐๘๔° จุดสิ้นสุด N ๑๓.๖๙๗๓๔๙° E ๙๙.๕๓๐๙๗๙°	๐	๐	๐	๒,๕๗๓๘,๐๐๐	๒,๕๗๓๘,๐๐๐	๑. ร้อยละหรือ จำนวน ครัวเรือน/ ประชาชนที่มี การคมนาคม สะดวกเร็ว เพิ่มมากขึ้น ๒. จำนวนที่ ได้รับการ บำรุงรักษา	ประชาชน ได้รับความ สะดวกในการ สัญจรไปมา	กองช่าง อบต.เบิกไพร



ที่	โครงการ	วัตถุประสงค์	เป้าหมาย (ผลผลิตของโครงการ)	งบประมาณ					ตัวชี้วัด (KPI)	ผลที่คาดว่าจะ ได้รับ	หน่วยงาน รับผิดชอบ หลัก
				๒๕๖๖ (บาท)	๒๕๖๗ (บาท)	๒๕๖๘ (บาท)	๒๕๖๙ (บาท)	๒๕๗๐ (บาท)			
๒๓	โครงการ เปลี่ยนท่อเมน ประปา หมู่ที่ ๒	เพื่อปรับปรุง ระบบการจ่าย น้ำประปาให้มี ประสิทธิภาพ มากยิ่งขึ้น	ท่อเมนประปา ขนาด ๓ นิ้ว บริเวณหมู่ที่ ๒	๗๐๐,๐๐๐	๗๐๐,๐๐๐	๗๐๐,๐๐๐	๗๐๐,๐๐๐	๗๐๐,๐๐๐	สามารถ ให้บริการ น้ำประปาได้ ทั่วถึงตามที่ กำหนดไว้	ประชาชนมีน้ำ สะอาดระบบ การอุปโภค/ บริโภค เพียงพอใน ภาวะปกติ หรือแก้ไขภัย แล้ง	กองช่าง อบต.เบิกไพร
๒๔	โครงการขุด เจาะบ่อบาดาล บริเวณ หมู่ที่ ๒	- เพื่อให้มีน้ำ สำหรับอุปโภค บริโภค ในพื้นที่ ที่การให้บริการ น้ำประปาไปถึง - เพื่อให้มีน้ำ ต้นทุนสำหรับ ดูแลเพียงพอ ต่อการอุปโภค และบริโภค	ขุดเจาะบ่อบาดาล ชนิดท่อกรู่อ BS-M ขนาด Ø ๖ นิ้ว จำนวน ๑ แห่ง บริเวณ หมู่ที่ ๒	๑,๐๐๐,๐๐๐	๑,๐๐๐,๐๐๐	๑,๐๐๐,๐๐๐	๑,๐๐๐,๐๐๐	๑,๐๐๐,๐๐๐	สามารถแก้ไข ปัญหาน้ำ สำหรับบริการ อุปโภค บริโภค ในพื้นที่ห่างไกล อย่างทั่วถึง	ประชาชนมีน้ำ สะอาดระบบ การอุปโภค/ บริโภค เพียงพอใน ภาวะปกติ และในช่วง ภาวะภัยแล้ง	กองช่าง อบต.เบิกไพร
๒๕	โครงการ ก่อสร้างถนน คอนกรีตเสริม เหล็ก สายข้าง โรงเรียน - หลังวัดหนอง ปรีอ หมู่ที่ ๒	๑. เพื่อให้มีถนน ที่ได้มาตรฐาน และมีคุณภาพ ๒. เพื่อให้ ประชาชนได้มี ถนนสำหรับใช้ ในการคมนาคม ได้อย่างสะดวก รวดเร็ว	ก่อสร้างถนนคอนกรีตเสริมเหล็ก สายข้างโรงเรียน - หลังวัดหนอง ปรีอ หมู่ที่ ๒ ขนาดกว้าง ๔ เมตร ระยะทาง ๓๕๐ เมตร คอนกรีตหนา ๐.๑๕ เมตร หรือมีพื้นที่คอนกรีตไม่ น้อยกว่า ๑,๔๐๐ ตรม. จุดเริ่มต้น N ๑๓.๗๐๔๔๑๕° E ๙๙.๕๐๙๖๖๗° จุดสิ้นสุด N ๑๓.๗๐๖๘๐๑° E ๙๙.๕๑๐๔๑๔°	๐	๐	๐	๘๖๘,๐๐๐	๐	๑. ร้อยละหรือ จำนวน ครัวเรือน/ ประชาชนที่มี การคมนาคม สะดวกเร็ว เพิ่มมากขึ้น ๒. จำนวนถนน ที่ได้รับการ บำรุงรักษา	ประชาชน ได้รับความ สะดวก รวดเร็วในการ สัญจรไปมา	กองช่าง อบต.เบิกไพร



แผนพัฒนาท้องถิ่น (พ.ศ.๒๕๖๖ - ๒๕๗๐) แก้ไข ครั้งที่ ๑/๒๕๖๖

ที่	โครงการ	วัตถุประสงค์	เป้าหมาย (ผลผลิตของโครงการ)	งบประมาณ					ตัวชี้วัด (KPI)	ผลที่คาดว่าจะได้รับ	หน่วยงาน รับผิดชอบหลัก
				๒๕๖๖ (บาท)	๒๕๖๗ (บาท)	๒๕๖๘ (บาท)	๒๕๖๙ (บาท)	๒๕๗๐ (บาท)			
๒๖	โครงการขยายเขตประปาหมู่บ้าน หมู่ที่ ๒	เพื่อขยายระบบประปาหมู่บ้านให้ทั่วถึงทุกครัวเรือน	ประปาหมู่บ้าน หมู่ที่ ๒	๕๐๐,๐๐๐	๕๐๐,๐๐๐	๕๐๐,๐๐๐	๕๐๐,๐๐๐	๕๐๐,๐๐๐	สามารถให้บริการน้ำประปาได้ทั่วถึงตามที่กำหนดไว้	ประชาชนมีน้ำสะอาดระบบการอุปโภค/บริโภคเพียงพอในภาวะปกติหรือแก้ไขปัญหา	กองช่าง อบต.เบิกไพร
๒๗	โครงการก่อสร้างถนนคอนกรีตเสริมเหล็ก สายสี่แยกกรีตเสริมเหล็ก สายสี่แยกหนองบรีอ - ขอยในซึก หมู่ที่ ๒	๑. เพื่อให้มีถนนที่ได้มาตรฐานและมีคุณภาพ ๒. เพื่อให้ประชาชนได้มีถนนสำหรับใช้ในการคมนาคมได้อย่างสะดวก รวดเร็ว	ก่อสร้างถนนคอนกรีตเสริมเหล็ก สายสี่แยกหนองบรีอ - ขอยในซึก หมู่ที่ ๒ ขนาดกว้าง ๔ เมตร ระยะทาง ๕๖๐ เมตร คอนกรีตหนา ๐.๑๕ เมตร หรือมีพื้นที่คอนกรีตไม่น้อยกว่า ๓,๘๔๐ ตารางเมตร จุดเริ่มต้น N ๑๓.๗๐๓๕๕๕° E ๙๙.๕๑๐๗๒๔° จุดสิ้นสุด N ๑๓.๖๙๙๐๗๐° E ๙๙.๕๑๕๔๓๒°	๐	๒,๓๘๐,๘๐๐	๐	๒,๓๘๐,๘๐๐	๐	๑. ร้อยละหรือจำนวนครัวเรือน/ประชาชนที่มีการคมนาคมสะดวก รวดเร็วเพิ่มขึ้น ๒. จำนวนถนนที่ได้รับการบำรุงรักษา	ประชาชนได้รับความสะดวก รวดเร็วในการสัญจรไปมา	กองช่าง อบต.เบิกไพร
๒๘	โครงการก่อสร้างถนนคอนกรีตเสริมเหล็ก สายหนองบรีอ - หนองชุม หมู่ที่ ๒	๑. เพื่อให้มีถนนที่ได้มาตรฐานและมีคุณภาพ ๒. เพื่อให้ประชาชนได้มีถนนสำหรับใช้ในการคมนาคมได้อย่างสะดวก รวดเร็ว	ก่อสร้างถนนคอนกรีตเสริมเหล็ก สายหนองบรีอ - หนองชุม หมู่ที่ ๒ ขนาดกว้าง ๔ ม. ระยะทาง ๑,๑๐๐ เมตร หนา ๐.๑๕ ม. หรือพื้นที่คอนกรีตไม่น้อยกว่า ๔,๔๐๐ ตร.ม. จุดเริ่มต้น N ๑๓.๗๐๗๑๑๕° E ๙๙.๕๑๐๕๐๖° จุดสิ้นสุด N ๑๓.๗๑๔๓๕๔° E ๙๙.๕๑๔๘๓๔°	๐	๒,๗๒๘,๐๐๐	๒,๗๒๘,๐๐๐	๐	๐	๑. ร้อยละหรือจำนวนครัวเรือน/ประชาชนที่มีการคมนาคมสะดวก รวดเร็วเพิ่มขึ้น ๒. จำนวนที่ได้รับการบำรุงรักษา	ประชาชนได้รับความสะดวก รวดเร็วในการสัญจรไปมา	กองช่าง อบต.เบิกไพร



แผนพัฒนาท้องถิ่น (พ.ศ.๒๕๖๖ - ๒๕๗๐) แก้ไข ครั้งที่ ๑/๒๕๖๖

ที่	โครงการ	วัตถุประสงค์	เป้าหมาย (ผลผลิตของโครงการ)	งบประมาณ					ตัวชี้วัด (KPI)	ผลที่คาดว่าจะได้รับ	หน่วยงาน รับผิดชอบ	
				๒๕๖๖ (บาท)	๒๕๖๗ (บาท)	๒๕๖๘ (บาท)	๒๕๖๙ (บาท)	๒๕๗๐ (บาท)				
๒๙	ย้ายถังแฉกหมู่บ้านในซำภู ที่ ๒	๑. เพื่อให้มีน้ำ สะอาดในการ อุปโภค บริโภค ๒. เพื่อแก้ไข ระบบประปา หมู่บ้าน และ เตรียมความ พร้อมเพื่อรับ ปัญหาภัยแล้งใน อนาคต	ถึงแกมแปง บ้านในซำภู หมู่ที่ ๒	๐	๑๕๐,๐๐๐	๑๕๐,๐๐๐	๐	๐	๐	จำนวนระบบ ประปาที่ เพิ่มขึ้นและมี การแจกจ่ายน้ำ เพิ่มมากขึ้น	๑. ประชาชนมี น้ำสะอาดใน การอุปโภค บริโภค ๒. ระบบ ประปา หมู่บ้าน สามารถผลิต น้ำประปา แจกจ่ายให้ ประชาชน อุปโภคบริโภค ได้อย่าง เพียงพอ	กองช่าง อบต.เบิกไพร
๓๐	โครงการ เปลี่ยนถังแฉก เบญจบริเวณ หมู่ ที่ ๒	๑. เพื่อให้มีน้ำ สะอาดในการ อุปโภค บริโภค ๒. เพื่อแก้ไข ระบบประปา หมู่บ้าน และ เตรียมความ พร้อมเพื่อรับ ปัญหาภัยแล้งใน อนาคต	ถึงแกมแปงบริเวณ หมู่ที่ ๒ ขนาด ๒๐ ลบ.ม. หมู่ที่ ๒	๐	๔๐๐,๐๐๐	๐	๔๐๐,๐๐๐	๐	๐	จำนวนระบบ ประปาที่ เพิ่มขึ้นและมี การแจกจ่ายน้ำ เพิ่มมากขึ้น	๑. ประชาชน มีน้ำสะอาดใน การอุปโภค บริโภค ๒. ระบบ ประปา หมู่บ้าน สามารถผลิต น้ำประปา แจกจ่ายให้ ประชาชน อุปโภคบริโภค ได้อย่าง เพียงพอ	กองช่าง อบต.เบิกไพร



แผนพัฒนาท้องถิ่น (พ.ศ.๒๕๖๖ - ๒๕๗๐) แก้ไข ครั้งที่ ๑/๒๕๖๖

ที่	โครงการ	วัตถุประสงค์	เป้าหมาย (ผลผลิตของโครงการ)	งบประมาณ					ตัวชี้วัด (KPI)	ผลที่คาดว่าจะได้รับ	หน่วยงาน รับผิดชอบ
				๒๕๖๖ (บาท)	๒๕๖๗ (บาท)	๒๕๖๘ (บาท)	๒๕๖๙ (บาท)	๒๕๗๐ (บาท)			
๓๑	ซ่อมแซมถนน อุโมงค์หรือหิน คลุก (ภายใน หมู่ที่ ๒)	เพื่อให้ถนน สาธารณะได้รับ การบำรุง ดูแล ซ่อมแซม และ รักษาให้ สามารถสัญจร ไปมาได้สะดวก	ถนนสาธารณะภายใน หมู่ที่ ๒	๑๐๐,๐๐๐	๑๐๐,๐๐๐	๑๐๐,๐๐๐	๑๐๐,๐๐๐	๑๐๐,๐๐๐	๑. ร้อยละหรือ จำนวน ครัวเรือน/ ประชาชนที่มี การคมนาคม สะดวกรวดเร็ว เพิ่มมากขึ้น ๒. จำนวนที่ ได้รับการ บำรุงรักษา	ประชาชน ได้รับความ สะดวก รวดเร็วในการ สัญจรไปมา	กองช่าง อบต.เบิกไพร
๓๒	โครงการ ก่อสร้างถนน คอนกรีตเสริม เหล็ก สายบ้าน ใหม่ต่อบ้าน นายแพทย์ งามข้า หมู่ที่ ๒	๑. เพื่อให้ถนน ที่เดิมทรุด และมีคุณภาพ ๒. เพื่อให้ ประชาชนได้มี ถนนสำหรับใช้ ในการคมนาคม ได้อย่างสะดวก รวดเร็ว	ก่อสร้างถนนคอนกรีตเสริมเหล็ก สายบ้านใหม่ต่อบ้านนายแพทย์ งามข้า หมู่ที่ ๒ ขนาดกว้าง ๔ เมตร ระยะทาง ๑๒๐ เมตร คอนกรีตหนา ๐.๑๕ เมตร หรือมี พื้นที่คอนกรีตไม่น้อยกว่า ๔๘๐ ตรม. จุดเริ่มต้น N ๑๓.๗๐๔๗๒๕° E ๙๙.๕๓๒๓๐๕° จุดสิ้นสุด N ๑๓.๗๐๓๘๐๔° E ๙๙.๕๓๒๕๕๓°	๐	๐	๐	๒๙๗,๖๐๐	๐	๑. ร้อยละหรือ จำนวน ครัวเรือน/ ประชาชนที่มี การคมนาคม สะดวกรวดเร็ว เพิ่มมากขึ้น ๒. จำนวนถนน ที่ได้รับการ บำรุงรักษา	ประชาชน ได้รับความ สะดวก รวดเร็วในการ สัญจรไปมา	กองช่าง อบต.เบิกไพร
๓๓	โครงการ ก่อสร้างถนน คอนกรีตเสริม เหล็กสายศาล เจ้า - ฝ่ายเก็บ น้ำ (หนอง ใหม่) หมู่ที่ ๒	๑. เพื่อให้ถนน ที่เดิมทรุด และมีคุณภาพ ๒. เพื่อให้ ประชาชนได้มี ถนนสำหรับใช้ ในการคมนาคม ได้อย่างสะดวก รวดเร็ว	ก่อสร้างถนนคอนกรีตเสริมเหล็ก สายศาลเจ้า - ฝ่ายเก็บน้ำ (หนอง โสนใหม่) หมู่ที่ ๒ ขนาดกว้าง ๕ เมตร ระยะทาง ๑,๔๒๐ เมตร คอนกรีตหนา ๐.๑๕ เมตร หรือมี พื้นที่คอนกรีตไม่น้อยกว่า ๗,๑๐๐ ตรม. จุดเริ่มต้น N ๑๓.๗๐๓๙๕๒° E ๙๙.๕๐๗๒๕๓° จุดสิ้นสุด N ๑๓.๗๐๗๑๘๔° E ๙๙.๕๔๕๓๙๙°	๐	๐	๔,๔๐๒,๐๐๐	๐	๔,๔๐๒,๐๐๐	๑. ร้อยละหรือ จำนวน ครัวเรือน/ ประชาชนที่มี การคมนาคม สะดวกรวดเร็ว เพิ่มมากขึ้น ๒. จำนวนถนน ที่ได้รับการ บำรุงรักษา	ประชาชน ได้รับความ สะดวก รวดเร็วในการ สัญจรไปมา	กองช่าง อบต.เบิกไพร



แผนพัฒนาท้องถิ่น (พ.ศ.๒๕๖๖ - ๒๕๗๐) แก้ไข ครั้งที่ ๑/๒๕๖๖

ที่	โครงการ	วัตถุประสงค์	เป้าหมาย (ผลผลิตของโครงการ)	งบประมาณ					ตัวชี้วัด (KPI)	ผลที่คาดว่าจะ จะได้รับ	หน่วยงาน รับผิดชอบ
				๒๕๖๖ (บาท)	๒๕๖๗ (บาท)	๒๕๖๘ (บาท)	๒๕๖๙ (บาท)	๒๕๗๐ (บาท)			
๓๔	โครงการ ก่อสร้างระบบ ประปาบาดาล บริเวณ หมู่ที่ ๒	เพื่อให้มีน้ำ สะอาดสำหรับการอุปโภค บริโภค และมี น้ำใช้เพียงพอใน ฤดูแล้ง	ก่อสร้างระบบประปาบาดาล หมู่บ้าน ขนาด ๒๐ ลบ.ม.จำนวน ๑ แห่ง บริเวณ หมู่ที่ ๒	๑,๕๐๐,๐๐๐	๑,๕๐๐,๐๐๐	๑,๕๐๐,๐๐๐	๑,๕๐๐,๐๐๐	๑,๕๐๐,๐๐๐	ปัญหาการขาด แคลนน้ำลดลง หรือหมดไป	ประชาชนมีน้ำ สะอาดสำหรับการอุปโภค/ บริโภค เพียงพอใน ภาวะปกติ หรือในช่วงภัย แล้ง	กองช่าง อบต.เบิกไพร
๓๕	โครงการ ปรับปรุงระบบ ประปาผิวดิน บริเวณ หมู่ที่ ๒	เพื่อให้มีน้ำ สะอาดสำหรับการอุปโภค บริโภค และมี น้ำใช้เพียงพอใน ฤดูแล้ง	ปรับปรุงระบบประปาผิวดินหมู่บ้าน ขนาด ๒๐ ลบ.ม.จำนวน ๑ แห่ง บริเวณ หมู่ที่ ๒	๕๐๐,๐๐๐	๐	๐	๐	๕๐๐,๐๐๐	ปัญหาการขาด แคลนน้ำลดลง หรือหมดไป	ประชาชนมีน้ำ สะอาดสำหรับการอุปโภค/ บริโภค เพียงพอใน ภาวะปกติ หรือในช่วงภัย แล้ง	กองช่าง อบต.เบิกไพร
๓๖	โครงการ ก่อสร้างถนน คอนกรีตเสริม เหล็ก สายปลา ทุ หมู่ที่ ๒	๑. เพื่อให้มีถนน ที่ได้มาตรฐาน และมีคุณภาพ ๒. เพื่อให้ ประชาชนได้มี ถนนสำหรับใช้ ในการคมนาคม ได้อย่างสะดวก รวดเร็ว	ก่อสร้างถนนคอนกรีตเสริมเหล็ก สายปลา ทุหมู่ที่ ๒ ขนาดกว้าง ๔ เมตร ระยะทาง ๖๒๐ เมตร คอนกรีตหนา ๐.๑๕ เมตร หรือมี พื้นที่คอนกรีตไม่น้อยกว่า ๒,๔๘๐ ตรม. จุดเริ่มต้น N ๑๓.๗๐๗๔๑๕° E ๙๙.๕๒๑๖๐๙° จุดสิ้นสุด N ๑๓.๗๑๒๕๖๗° E ๙๙.๕๒๓๒๕๒°	๐	๐	๐	๐	๑,๕๓๗,๖๐๐	๑. ร้อยละหรือ จำนวน ครัวเรือน/ ประชาชนที่มี การคมนาคม สะดวกเร็ว เพิ่มมากขึ้น ๒. จำนวนถนน ที่ได้รับการ บำรุงรักษา	ประชาชน ได้รับความ สะดวก รวดเร็วในการ สัญจรไปมา	กองช่าง อบต.เบิกไพร



แผนพัฒนาท้องถิ่น (พ.ศ.๒๕๖๖ - ๒๕๗๐) แก้ไข ครั้งที่ ๑/๒๕๖๖

ที่	โครงการ	วัตถุประสงค์	เป้าหมาย (ผลิตภัณฑ์โครงการ)	งบประมาณ					ตัวชี้วัด (KPI)	ผลที่คาดว่าจะได้รับ	หน่วยงานรับผิดชอบหลัก
				๒๕๖๖ (บาท)	๒๕๖๗ (บาท)	๒๕๖๘ (บาท)	๒๕๖๙ (บาท)	๒๕๗๐ (บาท)			
๓๗	โครงการก่อสร้างถนนคอนกรีตเสริมเหล็กสายวรรณดี หมู่ที่ ๒	๑. เพื่อให้มีถนนที่ได้มาตรฐานและมีคุณภาพ ๒. เพื่อให้ประชาชนได้มีถนนสำหรับใช้ในการคมนาคมได้อย่างสะดวก รวดเร็ว	ก่อสร้างถนนคอนกรีตเสริมเหล็ก สายวรรณดี หมู่ที่ ๒ ขนาดกว้าง ๔ เมตร ระยะทาง ๓๐๐ เมตร คอนกรีตหนา ๐.๑๕ เมตร หรือมีพื้นที่คอนกรีตไม่น้อยกว่า ๑,๒๔๐ ตรม. จุดเริ่มต้น N ๑๓.๖๙๓๒๕๙° E ๙๙.๕๑๗๕๖๔° จุดสิ้นสุด N ๑๓.๖๙๓๓๑๑° E ๙๙.๕๒๐๓๐๗°	๐	๗๖๘,๘๐๐	๐	๗๖๘,๘๐๐	๐	๑. ร้อยละหรือจำนวนครัวเรือน/ประชาชนที่มีการคมนาคมสะดวกเร็วเพิ่มมากขึ้น ๒. จำนวนถนนที่ได้รับการบำรุงรักษา	ประชาชนได้รับความสะดวก รวดเร็วในการสัญจรไปมา	กองช่าง อบต. เบิกไพร
๓๘	โครงการก่อสร้างถนนคอนกรีตเสริมเหล็กสายในชัยขอยบ้านนาหยู่ที่ ๒	๑. เพื่อให้มีถนนที่ได้มาตรฐานและมีคุณภาพ ๒. เพื่อให้ประชาชนได้มีถนนสำหรับใช้ในการคมนาคมได้อย่างสะดวก รวดเร็ว	ก่อสร้างถนนคอนกรีตเสริมเหล็ก สายในชัย ขอยบ้านนาหยู่ที่ ๒ ขนาดกว้าง ๔ เมตร ระยะทาง ๑๒๐ เมตร คอนกรีตหนา ๐.๑๕ เมตร หรือมีพื้นที่คอนกรีตไม่น้อยกว่า ๔๘๐ ตรม. จุดเริ่มต้น N ๑๓.๖๙๗๕๐๑° E ๙๙.๕๒๑๒๒๕° จุดสิ้นสุด N ๑๓.๖๙๗๗๒๑° E ๙๙.๕๒๐๙๕๖°	๐	๐	๐	๒๙๗,๖๐๐	๐	๑. ร้อยละหรือจำนวนครัวเรือน/ประชาชนที่มีการคมนาคมสะดวกเร็วเพิ่มมากขึ้น ๒. จำนวนถนนที่ได้รับการบำรุงรักษา	ประชาชนได้รับความสะดวก รวดเร็วในการสัญจรไปมา	กองช่าง อบต. เบิกไพร
๓๙	โครงการติดตั้งโคมไฟส่องสว่าง(โซล่าเซลล์) หมู่ที่ ๒	เพื่อป้องกันอันตรายไม่ให้เกิดกับประชาชนในการใช้รถใช้ถนนในช่วงเวลากลางคืน	ติดตั้งโคมไฟส่องสว่าง(โซล่าเซลล์) หมู่ที่ ๒ จำนวน ๗ ดวง	๐	๗๐๐,๐๐๐	๐	๗๐๐,๐๐๐	๐	ร้อยละหรือจำนวนครัวเรือน/ประชาชนที่มีการคมนาคมสะดวกเร็วและมีความปลอดภัยเพิ่มมากขึ้น	๑. ราษฎรภายในหมู่บ้านและบริเวณใกล้เคียงได้รับความสะดวกในการสัญจรไปมาและมีความปลอดภัยใน การขับขี่เวลา กลางคืน ๒. ลดอุบัติเหตุใน บริเวณทางแยก	กองช่าง อบต. เบิกไพร



แผนพัฒนาท้องถิ่น (พ.ศ.๒๕๖๖ - ๒๕๗๐) แก้ไข ครั้งที่ ๑/๒๕๖๖

ที่	โครงการ	วัตถุประสงค์	เป้าหมาย (ผลผลิตของโครงการ)	งบประมาณ					ตัวชี้วัด (KPI)	ผลที่คาดว่าจะได้รับ	หน่วยงาน รับผิดชอบ
				๒๕๖๖ (บาท)	๒๕๖๗ (บาท)	๒๕๖๘ (บาท)	๒๕๖๙ (บาท)	๒๕๗๐ (บาท)			
๔๐	โครงการ ก่อสร้างราง ระบายน้ำ พร้อมฝิ่งท่อ ระบายน้ำ (บริเวณหน้า โรงเรียน) หมู่ที่ ๒	เพื่อระบายน้ำ ไม่ให้ท่วมบ้าน ประชาชน	รายชื่อพร้อมฝิ่งท่อระบายน้ำ หมู่ที่ ๒	๐	๕๐๐,๐๐๐	๕๐๐,๐๐๐	๐	๐	ร้อยละหรือ จำนวน ครัวเรือน/ ประชาชนที่มี ได้รับการ ระบายน้ำเพิ่ม มากขึ้น	กองช่าง อบต.เบิกไพร	
๔๑	โครงการ ก่อสร้างระบบ ประปาบาดาล บริเวณ หมู่ที่ ๓	เพื่อให้มีน้ำ สะอาดสำหรับ การอุปโภค บริโภค และมี น้ำใช้เพียงพอใน ฤดูแล้ง	ก่อสร้างระบบประปาบาดาล หมู่บ้าน ขนาด ๒๐ ลบ.ม. จำนวน ๑ แห่ง บริเวณ หมู่ที่ ๓	๑,๕๐๐,๐๐๐	๑,๕๐๐,๐๐๐	๑,๕๐๐,๐๐๐	๑,๕๐๐,๐๐๐	๑,๕๐๐,๐๐๐	ปัญหาการขาด แคลนน้ำลดลง หรือหมดไป	กองช่าง อบต.เบิกไพร	
๔๒	โครงการ ก่อสร้าง ถนนลาดยาง แบบแอสฟัลท์ ติกคอนกรีต สายบ้านนายมี มีดลำ หมู่ที่ ๓	๑. เพื่อให้มีถนน ที่ได้มาตรฐาน และมีคุณภาพ ๒. เพื่อให้ ประชาชนได้มี ถนนสำหรับใช้ ในการคมนาคม ได้อย่างสะดวก รวดเร็ว	ถนนลาดยางแบบแอสฟัลท์ติกคอนกรีต สายบ้านนายมี มีดลำ หมู่ที่ ๓ ขนาดกว้าง ๔ ม. ระยะทาง ๓๓๐ เมตร พื้นที่ลาดยางหนา ๐.๐๕ ม. พื้นที่ลาดยางไม่น้อยกว่า ๑,๓๒๐ ตร.ม. จุดเริ่มต้น N ๑๓.๖๓๒๐๖๒° E ๙๙.๕๔๔๙๕๖° จุดสิ้นสุด N ๑๓.๖๓๒๐๐๗° E ๙๙.๕๔๓๕๕๒°	๐	๘๕๘,๐๐๐	๐	๐	๘๕๘,๐๐๐	๑. ร้อยละหรือ จำนวน ครัวเรือน/ ประชาชนที่มี การคมนาคม สะดวกเร็ว เพิ่มมากขึ้น ๒. จำนวนที่ ได้รับการ บำรุงรักษา	กองช่าง อบต.เบิกไพร	

แผนพัฒนาท้องถิ่น (พ.ศ.๒๕๖๖ - ๒๕๗๐) แก้ไข ครั้งที่ ๑/๒๕๖๖

ที่	โครงการ	วัตถุประสงค์	เป้าหมาย (ผลผลิตของโครงการ)	งบประมาณ					ตัวชี้วัด (KPI)	ผลที่คาดว่าจะ จะได้รับ	หน่วยงาน รับผิดชอบ หลัก
				๒๕๖๖ (บาท)	๒๕๖๗ (บาท)	๒๕๖๘ (บาท)	๒๕๖๙ (บาท)	๒๕๗๐ (บาท)			
๔๓	โครงการชุด เจาะบ่อน้ำบาดาล บริเวณ หมู่ที่ ๓	- เพื่อให้มีน้ำ สำหรับอุปโภค บริโภค ในพื้นที่ ที่การให้บริการ น้ำประปาไปถึง - เพื่อให้มีน้ำ ต้นทุนสำหรับ ดูแลเพียงพอ ต่อการอุปโภค และบริโภค	ชุดเจาะบ่อน้ำบาดาล ชนิดท่อกรูบ่อ BS-M ขนาด Ø ๖ นิ้ว จำนวน ๑ แห่ง บริเวณ หมู่ที่ ๓	๖๐๐,๐๐๐ (บาท)	๖๐๐,๐๐๐ (บาท)	๖๐๐,๐๐๐ (บาท)	๖๐๐,๐๐๐ (บาท)	๖๐๐,๐๐๐ (บาท)	สามารถแก้ไข ปัญหา สำหรับการ อุปโภค บริโภค ในพื้นที่ห่างไกล อย่างทั่วถึง	ประชาชนมีน้ำ สะอาดระบบ การอุปโภค/ บริโภค เพียงพอใน ภาวะปกติ และในช่วง ภาวะภัยแล้ง	กองช่าง อบต.เบิกไพร
๔๔	ซ่อมแซมถนน ลูกรังหรือหิน คลุก (ภายใน หมู่ที่ ๓)	เพื่อให้ถนน สาธารณะได้รับ การบำรุง ดูแล ซ่อมแซม และ รักษาให้ สามารถสัญจร ไปมาได้สะดวก	ถนนสาธารณะภายในหมู่ที่ ๓	๑๐๐,๐๐๐	๑๐๐,๐๐๐	๑๐๐,๐๐๐	๑๐๐,๐๐๐	๑๐๐,๐๐๐	๑. ร้อยละหรือ จำนวน ครัวเรือน/ ประชาชนที่มี การคมนาคม สะดวกรวดเร็ว เพิ่มมากขึ้น ๒. จำนวนที่ ได้รับการ บำรุงรักษา	ประชาชน ได้รับความ สะดวก รวดเร็วในการ สัญจรไปมา	กองช่าง อบต.เบิกไพร
๔๕	โครงการ ก่อสร้างถนน คอนกรีตเสริม เหล็ก สายวัง ตะเคียน - ปลายทุ่ง หมู่ที่ ๓	๑. เพื่อให้มีถนน ที่เต็มมาตรฐาน และมีคุณภาพ ๒. เพื่อให้ ประชาชนได้มี ถนนสำหรับใช้ ในการคมนาคม ได้อย่างสะดวก รวดเร็ว	ก่อสร้างถนนคอนกรีตเสริมเหล็ก สายวังตะเคียน - ปลายทุ่ง หมู่ที่ ๓ ขนาดกว้าง ๖ เมตร ระยะทาง ๗๐๐ ม. คอนกรีตหนา ๐.๑๕ ม. หรือมีพื้นที่คอนกรีตไม่น้อยกว่า ๔,๒๐๐ ตรม. จุดเริ่มต้น N ๑๓.๖๒๕๘๗๕° E ๙๙.๕๔๙๘๒๐° จุดสิ้นสุด N ๑๓.๖๒๖๑๔๕° E ๙๙.๕๕๒๕๓๖°	๐	๐	๐	๒,๖๐๔,๐๐๐	๐	๑. ร้อยละหรือ จำนวน ครัวเรือน/ ประชาชนที่มี การคมนาคม สะดวกรวดเร็ว เพิ่มมากขึ้น ๒. จำนวนที่ ได้รับการ บำรุงรักษา	ประชาชน ได้รับความ สะดวก รวดเร็วในการ สัญจรไปมา	กองช่าง อบต.เบิกไพร



แผนพัฒนาท้องถิ่น (พ.ศ.๒๕๖๖ - ๒๕๗๐) แก้ไข ครั้งที่ ๑/๒๕๖๖

ที่	โครงการ	วัตถุประสงค์	เป้าหมาย (ผลผลิตของโครงการ)	งบประมาณ					ดัชนีวัด (KPI)	ผลที่คาดว่าจะ จะได้รับ	หน่วยงาน รับผิดชอบ หลัก
				๒๕๖๖ (บาท)	๒๕๖๗ (บาท)	๒๕๖๘ (บาท)	๒๕๖๙ (บาท)	๒๕๗๐ (บาท)			
๔๖	โครงการ ก่อสร้างถนน คอนกรีตเสริม เหล็ก สายกะ เคเรือ หมู่ที่ ๓	๑. เพื่อให้มีถนน ที่ได้มาตรฐาน และมีคุณภาพ ๒. เพื่อให้ ประชาชนได้มี ถนนสำหรับใช้ ในการคมนาคม ได้อย่างสะดวก รวดเร็ว	ถนนคอนกรีตเสริมเหล็ก สายกะ เคเรือ หมู่ที่ ๓ ขนาดกว้าง ๔ ม. ระยะทาง ๓๒๐ เมตร หรือมีพื้นที่ คอนกรีตไม่น้อยกว่า ๑,๒๘๐ ตร.ม. จุดเริ่มต้น N ๑๓.๖๓๒๐๕๐° E ๙๙.๕๕๖๗๖๐° จุดสิ้นสุด N ๑๓.๖๒๙๘๕๖° E ๙๙.๕๕๕๘๘๓๙°	๐	๗๙๓,๖๐๐	๐	๗๙๓,๖๐๐	๐	๑. ร้อยละหรือ จำนวน ครัวเรือน/ ประชาชนที่มี การคมนาคม สะดวกเร็ว เพิ่มมากขึ้น ๒. จำนวนถนน ที่ได้รับการ บำรุงรักษา	ประชาชน ได้รับความ สะดวก รวดเร็วในการ สัญจรไปมา	กองช่าง อบต.เบิกไพร
๔๗	โครงการ ก่อสร้างถนน คอนกรีตเสริม เหล็ก สายบ้าน นางเงิน (ขย โตเพ็ชร) หมู่ที่ ๓	๑. เพื่อให้มีถนน ที่ได้มาตรฐาน และมีคุณภาพ ๒. เพื่อให้ ประชาชนได้มี ถนนสำหรับใช้ ในการคมนาคม ได้อย่างสะดวก รวดเร็ว	ถนนคอนกรีตเสริมเหล็ก สายบ้าน นางเงิน - นางพเรียน (ขยโตเพ็ชร) หมู่ที่ ๓ ขนาดกว้าง ๔ ม. ระยะทาง ๖๕๐ เมตร หรือพื้นที่ คอนกรีตไม่น้อยกว่า ๒,๖๐๐ ตร.ม. จุดเริ่มต้น N ๑๓.๖๒๙๒๒๗° E ๙๙.๕๕๕๒๓๗๕° จุดสิ้นสุด N ๑๓.๖๒๔๐๕๔° E ๙๙.๕๕๐๗๘๔๔°	๐	๑,๖๑๒,๐๐๐	๐	๑,๖๑๒,๐๐๐	๐	๑. ร้อยละหรือ จำนวน ครัวเรือน/ ประชาชนที่มี การคมนาคม สะดวกเร็ว เพิ่มมากขึ้น ๒. จำนวนถนน ที่ได้รับการ บำรุงรักษา	ประชาชน ได้รับความ สะดวก รวดเร็วในการ สัญจรไปมา	กองช่าง อบต.เบิกไพร
๔๘	โครงการ ก่อสร้างถนน คอนกรีตเสริม เหล็ก สาย ประปาหมู่บ้าน - ตลาดคูอินทร์ หมู่ที่ ๓	๑. เพื่อให้มีถนน ที่ได้มาตรฐาน และมีคุณภาพ ๒. เพื่อให้ ประชาชนได้มี ถนนสำหรับใช้ ในการคมนาคม ได้อย่างสะดวก รวดเร็ว	ถนนคอนกรีตเสริมเหล็ก สาย ประปาหมู่บ้าน - ตลาดคูอินทร์ หมู่ ที่ ๓ ขนาดกว้าง ๔ ม. ระยะทาง ๗๒๐ เมตร หน้า ๐.๑๕ ม. หรือ พื้นที่คอนกรีตไม่น้อยกว่า ๒,๘๘๐ ตร.ม. จุดเริ่มต้น N ๑๓.๖๒๘๕๔๕๘° E ๙๙.๕๕๓๔๓๕๗๙° จุดสิ้นสุด N ๑๓.๖๓๐๒๙๙° E ๙๙.๕๕๕๙๓๖๐°	๐	๑,๗๘๕,๖๐๐	๐	๑,๗๘๕,๖๐๐	๐	๑. ร้อยละหรือ จำนวน ครัวเรือน/ ประชาชนที่มี การคมนาคม สะดวกเร็ว เพิ่มมากขึ้น ๒. จำนวนที่ ได้รับการ บำรุงรักษา	ประชาชน ได้รับความ สะดวก รวดเร็วในการ สัญจรไปมา	กองช่าง อบต.เบิกไพร



แผนพัฒนาท้องถิ่น (พ.ศ.๒๕๖๖ - ๒๕๗๐) แก่ไข ครั้งที่ ๑/๒๕๖๖

ที่	โครงการ	วัตถุประสงค์	เป้าหมาย (ผลผลิตของโครงการ)	งบประมาณ					ตัวชี้วัด (KPI)	ผลที่คาดว่าจะได้รับ	หน่วยงานรับผิดชอบหลัก
				๒๕๖๖ (บาท)	๒๕๖๗ (บาท)	๒๕๖๘ (บาท)	๒๕๖๙ (บาท)	๒๕๗๐ (บาท)			
๔๙	โครงการก่อสร้างถนนคอนกรีตเสริมเหล็ก สายบ้านนางล่อ หมู่ที่ ๓	๑. เพื่อให้มีถนนที่ได้มาตรฐานและมีคุณภาพ ๒. เพื่อให้ประชาชนได้มีถนนสำหรับใช้ในกิจกรรมคมนาคมได้อย่างสะดวกรวดเร็ว	ถนนคอนกรีตเสริมเหล็ก สายบ้านนางล่อ หมู่ที่ ๓ ขนาดกว้าง ๔ ม. ระยะทาง ๔๒๐ เมตร หรือพื้นที่คอนกรีตไม่น้อยกว่า ๑,๖๘๐ ตร.ม. จุดเริ่มต้น N ๑๓.๖๒๙๑๘๘๗° E ๙๙.๕๕๒๒๗๙๙° จุดสิ้นสุด N ๑๓.๖๒๕๙๐๑๑° E ๙๙.๕๕๐๙๙๙๐°	๑,๐๔๑,๖๐๐	๐	๐	๐	๑,๐๔๑,๖๐๐	๑. ร้อยละหรือจำนวนครัวเรือน/ประชาชนที่มีการคมนาคมสะดวกรวดเร็วเพิ่มมากขึ้น ๒. จำนวนถนนที่ได้รับงบฯบำรุงรักษา	ประชาชนได้รับความสะดวกรวดเร็วในการสัญจรไปมา	กองช่าง อบต.เบิกไพร
๕๐	โครงการเปลี่ยนท่อเมนประปา หมู่ที่ ๓	เพื่อปรับปรุงระบบการจ่ายน้ำประปาให้มีประสิทธิภาพมากยิ่งขึ้น	ท่อเมนประปา ขนาด ๓ นิ้ว บริเวณ หมู่ที่ ๓	๗๐๐,๐๐๐	๗๐๐,๐๐๐	๗๐๐,๐๐๐	๗๐๐,๐๐๐	๗๐๐,๐๐๐	สามารถให้บริการน้ำประปาได้ทั่วถึงตามที่กำหนดไว้	ประชาชนมีน้ำสะอาดระบบการอุปโภค/บริโภคเพียงพอในภาวะปกติหรือแก้ไขภัยแล้ง	กองช่าง อบต.เบิกไพร
๕๑	โครงการขยายเขตประปาหมู่บ้าน หมู่ที่ ๓	เพื่อขยายระบบประปาหมู่บ้านให้ทั่วถึงทุกครัวเรือน	ประปาหมู่บ้าน หมู่ที่ ๓	๕๐๐,๐๐๐	๕๐๐,๐๐๐	๕๐๐,๐๐๐	๕๐๐,๐๐๐	๕๐๐,๐๐๐	สามารถให้บริการน้ำประปาได้ทั่วถึงตามที่กำหนดไว้	ประชาชนมีน้ำสะอาดระบบการอุปโภค/บริโภคเพียงพอในภาวะปกติหรือแก้ไขภัยแล้ง	กองช่าง อบต.เบิกไพร



แผนพัฒนาท้องถิ่น (พ.ศ.๒๕๖๖ - ๒๕๗๐) แก้ไข ครั้งที่ ๑/๒๕๖๖

ที่	โครงการ	วัตถุประสงค์	เป้าหมาย (ผลผลิตของโครงการ)	งบประมาณ					ตัวชี้วัด (KPI)	ผลที่คาดว่าจะได้รับ	หน่วยงานรับผิดชอบหลัก
				๒๕๖๖ (บาท)	๒๕๖๗ (บาท)	๒๕๖๘ (บาท)	๒๕๖๙ (บาท)	๒๕๗๐ (บาท)			
๕๒	ซ่อมแซมถนนคอนกรีต (ภายใน หมู่ที่ ๓)	เพื่อให้ถนนสาธารณะได้รับการบำรุง ดูแล ซ่อมแซม และรักษาให้สามารถสัญจรไปมาได้สะดวก	ถนนสาธารณะภายในหมู่ที่ ๓	๔๐๐,๐๐๐	๔๐๐,๐๐๐	๔๐๐,๐๐๐	๔๐๐,๐๐๐	๔๐๐,๐๐๐	๑. ร้อยละหรือจำนวนครัวเรือน/ประชาชนที่มีการคมนาคมสะดวกรวดเร็ว	ประชาชนได้รับความสะดวก รวดเร็วในการสัญจรไปมา	กองช่าง อบต.เบิกไพร
๕๓	โครงการก่อสร้างระบบประปาผิวดิน บริเวณ หมู่ที่ ๓	เพื่อให้มีน้ำสะอาดสำหรับการอุปโภค และใช้เพื่อเกษตรกรรม	ก่อสร้างระบบประปาผิวดินหมู่บ้าน ขนาด ๒๐ ลบ.ม. จำนวน ๑ แห่ง บริเวณ หมู่ที่ ๓	๐	๕๐๐,๐๐๐	๕๐๐,๐๐๐	๐	๕๐๐,๐๐๐	ปัญหาการขาดแคลนน้ำลดลง หรือหมดไป	ประชาชนมีน้ำสะอาดสำหรับการอุปโภค/บริโภค เพียงพอในภาวะปกติ หรือในช่วงภัยแล้ง	กองช่าง อบต.เบิกไพร
๕๔	โครงการปรับปรุงระบบประปาผิวดิน บริเวณ หมู่ที่ ๓	เพื่อให้มีน้ำสะอาดสำหรับการอุปโภค และใช้เพื่อเกษตรกรรม	ปรับปรุงระบบประปาผิวดินหมู่บ้าน ขนาด ๒๐ ลบ.ม. จำนวน ๑ แห่ง บริเวณ หมู่ที่ ๓	๐	๕๐๐,๐๐๐	๕๐๐,๐๐๐	๐	๕๐๐,๐๐๐	ปัญหาการขาดแคลนน้ำลดลง หรือหมดไป	ประชาชนมีน้ำสะอาดสำหรับการอุปโภค/บริโภค เพียงพอในภาวะปกติ หรือในช่วงภัยแล้ง	กองช่าง อบต.เบิกไพร



แผนพัฒนาท้องถิ่น (พ.ศ.๒๕๖๖ - ๒๕๗๐) แก้ไข ครั้งที่ ๑/๒๕๖๖

ที่	โครงการ	วัตถุประสงค์	เป้าหมาย (ผลผลิตของโครงการ)	งบประมาณ					ตัวชี้วัด (KPI)	ผลที่คาดว่าจะ ได้รับ	หน่วยงาน รับผิดชอบ
				๒๕๖๖ (บาท)	๒๕๖๗ (บาท)	๒๕๖๘ (บาท)	๒๕๖๙ (บาท)	๒๕๗๐ (บาท)			
๕๕	โครงการ ก่อสร้าง ถนนลาดยาง แบบแอสฟัลท์ ติกคอนกรีต สายบ้านนาง ถาวร - นาย พิพัฒน์ เทพ สวัสดิ์ หมู่ที่ ๓	๑. เพื่อให้มีถนน ที่ได้มาตรฐาน และมีคุณภาพ ๒. เพื่อให้ ประชาชนได้มี ถนนสำหรับใช้ ในการคมนาคม ได้อย่างสะดวก รวดเร็ว	ถนนลาดยางแบบแอสฟัลท์ติก คอนกรีต สายบ้านนางถาวร - นายพิพัฒน์ เทพสวัสดิ์ หมู่ที่ ๓ ขนาดกว้าง ๔ ม. ระยะทาง ๓๕๐ เมตร พื้นที่ลาดยางหนา ๐.๐๕ ม. พื้นที่ลาดยางไม่น้อยกว่า ๑,๕๐๐ ตารางเมตร จุดเริ่มต้น N ๑๓.๖๓๗๖๓๙° E ๙๙.๕๕๕๗๗๐๐° จุดสิ้นสุด N ๑๓.๖๓๗๕๒๑° E ๙๙.๕๕๕๗๗๕๒°	๐	๙๑๐,๐๐๐	๐	๐	๙๑๐,๐๐๐	๑. ร้อยละหรือ จำนวน ครัวเรือน/ ประชาชนที่มี การคมนาคม สะดวกเร็ว เพิ่มมากขึ้น ๒. จำนวนที่ ได้รับการ บำรุงรักษา	ประชาชน ได้รับความ รวดเร็วในการ สัญจรไปมา	กองช่าง อบต.เบิกไพร
๕๖	โครงการติดตั้ง โคมไฟส่อง สว่าง หมู่ที่ ๓	เพื่อป้องกัน อันตรายไม่ให้ เกิดกับ ประชาชนใน การใช้รถใช้ถนน ในช่วงเวลา กลางคืน	ติดตั้งโคมไฟส่องสว่าง(โซล่าเซลล์) จุดต่อแหลม ทางแยก ทางโค้งหมู่ที่ ๓ จำนวน ๕ ดวง	๐	๕๐๐,๐๐๐	๐	๐	๕๐๐,๐๐๐	ร้อยละหรือ จำนวน ครัวเรือน/ ประชาชนที่มี การคมนาคม สะดวกเร็ว เพิ่มมากขึ้น	๑. ราษฎร ภายใน หมู่บ้านและ บริเวณ ใกล้เคียงได้รับ ความสะดวก ในการสัญจร ไปมาและมี ความ ปลอดภัย๒. ลดอุบัติเหตุใน บริเวณทาง แยก	กองช่าง อบต.เบิกไพร
๕๗	โครงการติดตั้ง ป้ายชื่อประจำ หมู่บ้าน หมู่ที่ ๓	เพื่อสะดวกใน การสอบถาม และบอกชื่อ หมู่บ้าน	ป้ายชื่อประจำหมู่บ้าน หมู่ที่ ๓	๐	๓๐๐,๐๐๐	๐	๓๐๐,๐๐๐	๐	ประชาชนทั่วไป สามารถรู้จักชื่อ หมู่บ้านเพิ่ม มากขึ้น	ประชาชน ที่มติดต่อ ทราบชื่อ หมู่บ้าน	กองช่าง อบต.เบิกไพร



แผนพัฒนาท้องถิ่น (พ.ศ.๒๕๖๖ - ๒๕๗๐) แก้ไข ครั้งที่ ๑/๒๕๖๖

ที่	โครงการ	วัตถุประสงค์	เป้าหมาย (ผลผลิตของโครงการ)	งบประมาณ					ตัวชี้วัด (KPI)	ผลที่คาดว่าจะได้รับ	หน่วยงานรับผิดชอบหลัก
				๒๕๖๖ (บาท)	๒๕๖๗ (บาท)	๒๕๖๘ (บาท)	๒๕๖๙ (บาท)	๒๕๗๐ (บาท)			
๕๘	โครงการขยายเขตประปาหมู่บ้าน หมู่ที่ ๔	เพื่อขยายระบบประปาหมู่บ้านให้ทั่วถึงทุกครัวเรือน	ประปาหมู่บ้าน หมู่ที่ ๔	๕๐๐,๐๐๐	๕๐๐,๐๐๐	๕๐๐,๐๐๐	๕๐๐,๐๐๐	๕๐๐,๐๐๐	สามารถให้บริการน้ำประปาได้ทั่วถึงตามที่กำหนดไว้	ประชาชนมีน้ำสะอาดระบบการอุปโภค/บริโภค เพียงพอในภาวะปกติหรือแก้ไขภัยแล้ง	กองช่าง อบต.เบิกไพร
๕๙	โครงการติดตั้งโคมไฟฟ้าส่องสว่างตามทางแยก - สาย หมู่ที่ ๔	เพื่อป้องกันอันตรายไม่ให้เกิดกับประชาชนในการใช้ถนนในช่วงเวลากลางคืน	โคมไฟฟ้าส่องสว่างตามทางแยก - ตลอดสาย หมู่ที่ ๔	๐	๑,๙๐๐,๐๐๐	๐	๑,๙๐๐,๐๐๐	๐	ร้อยละหรือจำนวนครัวเรือน/ประชาชนที่มีการคมนาคมสะดวกรวดเร็วเพิ่มมากขึ้น	๑. ราษฎรภายในหมู่บ้านและบริเวณใกล้เคียงได้รับความสะดวกในการสัญจรไปมาและมีความปลอดภัยตลอดอุบัติเหตุในบริเวณทางแยก	กองช่าง อบต.เบิกไพร
๖๐	ซ่อมแซมถนนลูกรังหรือหินคลุก (ภายใน หมู่ที่ ๔)	เพื่อให้ถนนสาธารณะได้รับการบำรุง ซ่อมแซม และรักษาให้สามารถสัญจรไปมาได้สะดวก	ถนนสาธารณะภายในหมู่ที่ ๔	๑๐๐,๐๐๐	๑๐๐,๐๐๐	๑๐๐,๐๐๐	๑๐๐,๐๐๐	๑๐๐,๐๐๐	๑. ร้อยละหรือจำนวนครัวเรือน/ประชาชนที่มีการคมนาคมสะดวกรวดเร็วเพิ่มมากขึ้น ๒. จำนวนถนนที่ได้รับการได้รับการบำรุงรักษา	ประชาชนได้รับความสะดวกรวดเร็วในการสัญจรไปมา	กองช่าง อบต.เบิกไพร



แผนพัฒนาท้องถิ่น (พ.ศ.๒๕๖๖ - ๒๕๗๐) แก้ไข ครั้งที่ ๑/๒๕๖๖

ที่	โครงการ	วัตถุประสงค์	เป้าหมาย (ผลผลิตของโครงการ)	งบประมาณ					ตัวชี้วัด (KPI)	ผลที่คาดว่าจะได้รับ	หน่วยงานรับผิดชอบหลัก						
				๒๕๖๖ (บาท)	๒๕๖๗ (บาท)	๒๕๖๘ (บาท)	๒๕๖๙ (บาท)	๒๕๗๐ (บาท)									
๖๑	โครงการเปลี่ยนถังแก๊สแก๊สธรรมชาติ อเนกประสงค์ หมู่ที่ ๔	๑. เพื่อให้มีน้ำสะอาดในการอุปโภค บริโภค ๒. เพื่อแก้ไขระบบประปาหมู่บ้าน และเตรียมความพร้อมเพื่อรับปัญหาภัยแล้งในอนาคต	ถังแก๊สแก๊สธรรมชาติ อเนกประสงค์ หมู่ที่ ๔ ขนาด ๒๐ ลิตร. และชุดเจาะบ่อน้ำบาดาล ท่อกรบ่อ BS-M ขนาด ๖ นิ้ว ความลึกประมาณ ๑๒๐ เมตร พร้อมซีเมนต์เสริมขนาด ๑.๕ แรงม้า หมู่ที่ ๔	๐	๕๐๐,๐๐๐	๐	๕๐๐,๐๐๐	๐	๕๐๐,๐๐๐	๐	๒๕๖๗ (บาท)	๒๕๖๘ (บาท)	๒๕๖๙ (บาท)	๒๕๗๐ (บาท)	จำนวนระบบประปาที่เพิ่มขึ้น และมีการแจกจ่ายน้ำเพิ่มมากขึ้น	๑. ประชาชนมีน้ำสะอาดในการอุปโภคบริโภค ๒. ระบบประปาหมู่บ้านสามารถผลิตน้ำประปาแจกจ่ายให้ประชาชนอุปโภค บริโภคได้อย่างเพียงพอ	กองช่าง อบต.เบิกไพร
๖๒	โครงการยกระดับเส้นทางเดิมถนนสายหลัก (ภายในตำบลเบิกไพร)	เพื่อให้ถนนสาธารณะได้รับการบำรุง ดูแล ซ่อมแซม และรักษาให้สามารถสัญจรไปมาได้สะดวก	บดทับพื้นทางเดิมถนนสายหลัก (ภายในตำบลเบิกไพร)	๑,๐๐๐,๐๐๐	๑,๐๐๐,๐๐๐	๑,๐๐๐,๐๐๐	๑,๐๐๐,๐๐๐	๑,๐๐๐,๐๐๐	๑,๐๐๐,๐๐๐	๑,๐๐๐,๐๐๐	๑,๐๐๐,๐๐๐	๑,๐๐๐,๐๐๐	๑,๐๐๐,๐๐๐	ประชาชนได้รับความสะดวก รวดเร็วในการสัญจรไปมา	ประชาชนได้รับความสะดวก รวดเร็วในการสัญจรไปมา	กองช่าง อบต.เบิกไพร	
๖๓	โครงการก่อสร้างถนนลาดยางแบบแอสฟัลติก แบบแอลทีดี ดิก คอนกรีต สายบัวคี่ หมู่ที่ ๔	๑. เพื่อให้มีถนนที่มั่นคงแข็งแรง ๒. เพื่อให้ประชาชนได้มีถนนสำหรับใช้ในการคมนาคมได้อย่างสะดวก รวดเร็ว	ถนนลาดยางแบบแอสฟัลติก คอนกรีตสายบัวคี่ หมู่ที่ ๔ ขนาดกว้าง ๔ ม. ระยะทาง ๗๖๐ เมตร พื้นที่ลาดยางหนา ๐.๐๕ ม. พื้นที่ลาดยางไม่น้อยกว่า ๓,๐๔๐ ตร.ม. จุดเริ่มต้น N ๑๓.๖๒๗๘๔๙° E ๙๙.๕๖๙๓๑๑° จุดสิ้นสุด N ๑๓.๖๓๔๒๒๖° E ๙๙.๕๖๙๖๕๕°	๐	๑,๙๗๖,๐๐๐	๐	๑,๙๗๖,๐๐๐	๐	๑,๙๗๖,๐๐๐	๐	๑,๙๗๖,๐๐๐	๑,๙๗๖,๐๐๐	๑,๙๗๖,๐๐๐	๑,๙๗๖,๐๐๐	ประชาชนได้รับความสะดวก รวดเร็วในการสัญจรไปมา	ประชาชนได้รับความสะดวก รวดเร็วในการสัญจรไปมา	กองช่าง อบต.เบิกไพร



ที่	โครงการ	วัตถุประสงค์	เป้าหมาย (ผลผลิตของโครงการ)	งบประมาณ					ตัวชี้วัด (KPI)	ผลที่คาดว่าจะได้รับ	หน่วยงาน รับผิดชอบ	
				๒๕๖๖ (บาท)	๒๕๖๗ (บาท)	๒๕๖๘ (บาท)	๒๕๖๙ (บาท)	๒๕๗๐ (บาท)				
๖๔	โครงการก่อสร้างถนนคอนกรีตเสริมเหล็ก ขอย ของตกล้ำ (นายสุขเซช - บ้านชุมชน) หมู่ที่ ๔ เพื่อ ให้ประชาชนได้ ถนนสำหรับใช้ ในการคมนาคม ได้อย่างสะดวก รวดเร็ว	๑. เพื่อให้มี ถนนที่ได้ มาตรฐาน และ มีคุณภาพ ๒. เพื่อให้ ประชาชนได้มี ถนนสำหรับใช้ ในการคมนาคม หมู่ที่ ๔ ได้อย่างสะดวก รวดเร็ว	ถนนคอนกรีตเสริมเหล็ก ขอย ของตกล้ำ (นายสุขเซช -บ้าน ชุมชน) หมู่ที่ ๔ ขนาดกว้าง ๔ ม. ระยะทาง ๒๔๐ เมตร หรือ พื้นที่คอนกรีตไม่น้อยกว่า ๙๖๐๐ ตร.ม. จุดเริ่มต้น N ๑๓.๖๔๓๗๙๙° E ๙๙.๕๖๕๓๔๘° จุดสิ้นสุด N ๑๓.๖๔๓๘๒๑° E ๙๙.๕๖๓๒๒๓°	๐	๕๙๕,๒๐๐	๐	๕๕๖๙ (บาท)	๕๙๕,๒๐๐	๐	๑. ร้อยละหรือ จำนวนครัวเรือน/ ประชาชนที่มีการ คมนาคมสะดวก รวดเร็วเพิ่มมากขึ้น ๒. จำนวนถนนที่ ได้รับการ บำรุงรักษา	ประชาชนได้รับ ความสะดวก รวดเร็วในการ สัญจรไปมา	กองช่าง อบต. เบิกไพร
๖๕	โครงการติดตั้ง โคมไฟส่องสว่าง (โซล่าเซลล์) ตามทางแยก หมู่ที่ ๕	เพื่อป้องกัน อันตรายไม่ เกิดกับ ประชาชนใน การใช้รถใช้ ถนนในช่วงเวลา กลางคืน	โคมไฟส่องสว่าง (โซล่าเซลล์) ตามทางแยก หมู่ที่ ๕	๐	๕๐๐,๐๐๐	๐	๕๐๐,๐๐๐	๐	ร้อยละหรือจำนวน ครัวเรือน/ ประชาชนที่มีการ คมนาคมสะดวก รวดเร็วเพิ่มมากขึ้น	๑. ราษฎรภายใน หมู่บ้านและ บริเวณใกล้เคียง ได้รับความ สะดวกในการ สัญจรไปมาและ มีความปลอดภัย ๒. ลดอุบัติเหตุใน บริเวณทางแยก	กองช่าง อบต.เบิกไพร	
๖๖	โครงการติดตั้ง โคมไฟส่องสว่าง ตามทางแยก หมู่ที่ ๕ - บ้านหนอง ศาลเจ้าสุทธเขต ติดต่อหมู่ที่ ๑๑ ต.จอมบึง	เพื่อป้องกัน อันตรายไม่ เกิดกับ ประชาชนใน การใช้รถใช้ ถนนในช่วงเวลา กลางคืน	โคมไฟส่องสว่างสาธารณะ ถนนสายหมู่ที่ ๕ - บ้านหนอง ศาลเจ้าสุทธเขตติดต่อหมู่ที่ ๑๑ ต.จอมบึง	๐	๑,๙๐๐,๐๐๐	๑,๙๐๐,๐๐๐	๑,๙๐๐,๐๐๐	๐	ร้อยละหรือจำนวน ครัวเรือน/ ประชาชนที่มีการ คมนาคมสะดวก รวดเร็วเพิ่มมากขึ้น	๑. ราษฎรภายใน หมู่บ้านและ บริเวณใกล้เคียง ได้รับความ สะดวกในการ สัญจรไปมาและ มีความปลอดภัย ๒. ลดอุบัติเหตุใน บริเวณทางแยก	กองช่าง อบต.เบิกไพร	



แผนพัฒนาท้องถิ่น (พ.ศ.๒๕๖๖ - ๒๕๗๐) แก้ไข ครั้งที่ ๑/๒๕๖๖

ที่	โครงการ	วัตถุประสงค์	เป้าหมาย (ผลผลิตของโครงการ)	งบประมาณ					ตัวชี้วัด (KPI)	ผลที่คาดว่าจะได้รับ	หน่วยงานรับผิดชอบหลัก
				๒๕๖๖ (บาท)	๒๕๖๗ (บาท)	๒๕๖๘ (บาท)	๒๕๖๙ (บาท)	๒๕๗๐ (บาท)			
๖๗	โครงการก่อสร้างถนนคอนกรีตเสริมเหล็ก ขยายค่าเสาองค์ หมู่ที่ ๕	๑. เพื่อให้มีถนนที่ได้มาตรฐานและมีคุณภาพ ๒. เพื่อให้ประชาชนได้มีถนนสำหรับใช้ในการคมนาคมได้อย่างสะดวก รวดเร็ว	ถนนคอนกรีตเสริมเหล็ก ขยายค่าเสาองค์ หมู่ที่ ๕ ขนาดกว้าง ๓ ม. ระยะทาง ๑๒๐ เมตร หรือพื้นที่คอนกรีตไม่น้อยกว่า ๙๖๐ ตร.ม. จุดเริ่มต้น N ๑๓.๖๗๕๖๓๗° E ๙๙.๕๕๖๐๘๙° จุดสิ้นสุด N ๑๓.๖๗๕๓๖° E ๙๙.๕๕๖๒๕๗°	๐	๒๒๓,๒๐๐	๐	๐	๐	๐	๑. ร้อยละหรือจำนวนครัวเรือน/ประชาชนที่มีการคมนาคมสะดวก รวดเร็วเพิ่มมากขึ้น ๒. จำนวนที่ได้รับการบำรุงรักษา	กองช่าง อบต. เบ็กโพธิ์
๖๘	โครงการก่อสร้างถนนคอนกรีตเสริมเหล็ก สายศาลา เอนกประสงค์ หมู่ที่ ๕	๑. เพื่อให้มีถนนที่ได้มาตรฐานและมีคุณภาพ ๒. เพื่อให้ประชาชนได้มีถนนสำหรับใช้ในการคมนาคมได้อย่างสะดวก รวดเร็ว	ถนนคอนกรีตเสริมเหล็ก สายศาลา เอนกประสงค์ หมู่ที่ ๕ ขนาดกว้าง ๔ ม. ระยะทาง ๑,๙๓๐ เมตร หรือพื้นที่คอนกรีตไม่น้อยกว่า ๗,๗๒๐ ตร.ม. จุดเริ่มต้น N ๑๓.๖๘๒๗๓๖° E ๙๙.๕๕๘๐๙๓° จุดสิ้นสุด N ๑๓.๖๙๑๑๖๖° E ๙๙.๕๕๘๓๗๘°	๐	๔,๗๘๖,๔๐๐	๐	๐	๐	๐	๑. ร้อยละหรือจำนวนครัวเรือน/ประชาชนที่มีการคมนาคมสะดวก รวดเร็วเพิ่มมากขึ้น ๒. จำนวนที่ได้รับการบำรุงรักษา	กองช่าง อบต. เบ็กโพธิ์
๖๙	โครงการก่อสร้างถนนคอนกรีตเสริมเหล็ก สายหนองไขมอย (บ้านนายชั้น) หมู่ที่ ๕	๑. เพื่อให้มีมาตรฐาน และมีคุณภาพ ๒. เพื่อให้ประชาชนได้มีถนนสำหรับใช้ในการคมนาคมได้อย่างสะดวก รวดเร็ว	ถนนคอนกรีตเสริมเหล็ก สายหนองไขมอย (บ้านนายชั้น) หมู่ที่ ๕ เชื่อมต่อหมู่ที่ ๑๐ ขนาดกว้าง ๕ ม. ระยะทาง ๙๓๐ เมตร จุดเริ่มต้น N ๑๓.๖๖๕๗๑๐° E ๙๙.๕๕๙๗๒๕° จุดสิ้นสุด N ๑๓.๖๕๙๙๕๕° E ๙๙.๕๖๐๒๕๖°	๐	๒,๗๙๐,๐๐๐	๐	๐	๐	๐	๑. ร้อยละหรือจำนวนครัวเรือน/ประชาชนที่มีการคมนาคมสะดวก รวดเร็วเพิ่มมากขึ้น ๒. จำนวนที่ได้รับการบำรุงรักษา	กองช่าง อบต. เบ็กโพธิ์



แผนพัฒนาท้องถิ่น (พ.ศ.๒๕๖๖ - ๒๕๗๐) แก้ไข ครั้งที่ ๑/๒๕๖๖

ที่	โครงการ	วัตถุประสงค์	เป้าหมาย (ผลผลิตของโครงการ)	งบประมาณ					ตัวชี้วัด (KPI)	ผลที่คาดว่าจะได้รับ	หน่วยงาน รับผิดชอบ หลัก
				๒๕๖๖ (บาท)	๒๕๖๗ (บาท)	๒๕๖๘ (บาท)	๒๕๖๙ (บาท)	๒๕๗๐ (บาท)			
๗๐	ก่อสร้างรางระบายน้ำหรือวางท่อระบายน้ำจากหน้าวัดหนองศาลเจ้า - บ้านป่าทับทิม หมู่ที่ ๕	เพื่อระบายน้ำไม่ให้ท่วมบ้านประชาชน	รางท่อระบายน้ำหรือวางท่อระบายน้ำ จากหน้าวัดหนองศาลเจ้า - บ้านป่าทับทิม หมู่ที่ ๕	๐	๑,๐๐๐,๐๐๐	๐	๐	๑,๐๐๐,๐๐๐	ร้อยละหรือจำนวนครัวเรือน/ประชาชนที่มีได้รับการระบายน้ำเพิ่มมากขึ้น	กองช่าง อบต.เบิกไพร	
๗๑	ซ่อมแซมถนนลูกรังหรือถนนคอก (ภายใน หมู่ที่ ๕)	เพื่อให้ถนนสาธารณะได้รับการบำรุง ดูแล ซ่อมแซม และรักษาให้สามารถสัญจรไปมาได้สะดวก	ถนนสาธารณะภายในหมู่ที่ ๕	๑๐๐,๐๐๐	๑๐๐,๐๐๐	๑๐๐,๐๐๐	๑๐๐,๐๐๐	๑๐๐,๐๐๐	๑. ร้อยละหรือจำนวนครัวเรือน/ประชาชนที่มีการคมนาคมสะดวก รวดเร็วเพิ่มมากขึ้น ๒. จำนวนที่ได้รับการบำรุงรักษา	กองช่าง อบต. เบิกไพร	
๗๒	โครงการติดตั้งป้ายหมู่บ้าน และป้ายบอกขอยทุกขอย หมู่ที่ ๕	เพื่อสะดวกในการสอบถาม และบอกชื่อหมู่บ้าน	ป้ายหมู่บ้าน และป้ายบอกขอยทุกขอย หมู่ที่ ๕	๐	๒๐๐,๐๐๐	๐	๐	๒๐๐,๐๐๐	ประชาชนที่มาติดต่อทราบชื่อหมู่บ้าน	กองช่าง อบต.เบิกไพร	
๗๓	ก่อสร้างรางระบายน้ำหรือวางท่อระบายน้ำหรือลำราง ขอยเข้าวัดหนองศาลเจ้า หมู่ที่ ๕	เพื่อระบายน้ำไม่ให้ท่วมบ้านประชาชน	รางระบายน้ำหรือวางท่อระบายน้ำ หรือลำราง ขอยเข้าวัดหนองศาลเจ้า หมู่ที่ ๕	๐	๕๐๐,๐๐๐	๐	๕๐๐,๐๐๐	๐	ร้อยละหรือจำนวนครัวเรือน/ประชาชนที่มีได้รับการระบายน้ำเพิ่มมากขึ้น	กองช่าง อบต.เบิกไพร	

แผนพัฒนาท้องถิ่น (พ.ศ.๒๕๖๖ - ๒๕๗๐) แก้ไข ครั้งที่ ๑/๒๕๖๖

ที่	โครงการ	วัตถุประสงค์	เป้าหมาย (ผลผลิตของโครงการ)	งบประมาณ					ตัวชี้วัด (KPI)	ผลที่คาดว่าจะได้รับ	หน่วยงาน รับผิดชอบ หลัก
				๒๕๖๖ (บาท)	๒๕๖๗ (บาท)	๒๕๖๘ (บาท)	๒๕๖๙ (บาท)	๒๕๗๐ (บาท)			
๗๔	โครงการการควดบด ทับพื้นทางเดิม ถนนสายหลัก (ภายในตำบล เบ็กไพร)	เพื่อให้ถนน สาธารณะ ได้รับการ บำรุง ดูแล ซ่อมแซม และ รักษาให้ สามารถสัญจร ไปได้ สะดวก	บดทับพื้นทางเดิมถนนสาย หลัก (ภายในตำบลเบ็กไพร)	๑,๐๐๐,๐๐๐	๑,๐๐๐,๐๐๐	๑,๐๐๐,๐๐๐	๑,๐๐๐,๐๐๐	๑,๐๐๐,๐๐๐	๑. ร้อยละหรือ จำนวนครัวเรือน/ ประชาชนที่มีการ คมนาคมสะดวก รวดเร็วเพิ่มมากขึ้น ๒. จำนวนที่ได้รับ การบำรุงรักษา	ประชาชนได้รับ ความสะดวก รวดเร็วในการ สัญจรไปมา	กองช่าง อบต. เบ็กไพร
๗๕	โครงการเปลี่ยน ท่อเมนประปา หมู่ที่ ๕	เพื่อปรับปรุง ระบบการจ่าย น้ำประปาให้มี ประสิทธิภาพ มากยิ่งขึ้น	ท่อเมนประปา ขนาด ๓ นิ้ว บริเวณ หมู่ที่ ๕	๗๐๐,๐๐๐	๗๐๐,๐๐๐	๗๐๐,๐๐๐	๗๐๐,๐๐๐	๗๐๐,๐๐๐	สามารถให้บริการ น้ำประปาได้ทั่วถึง ตามที่กำหนดไว้	ประชาชนมีน้ำ สะอาดระบบการ อุปโภค/บริโภค เพียงพอในภาวะ ปกติหรือแก้ไข ภัยแล้ง	กองช่าง อบต.เบ็กไพร
๗๖	โครงการก่อสร้าง ถนนคอนกรีต เสริมเหล็ก สาย ศาลเจ้า หมู่ที่ ๖	๑. เพื่อให้ ถนนที่ได้ มาตรฐาน และมีคุณภาพ ๒. เพื่อให้ ประชาชนได้มี ถนนสำหรับใช้ ในการ คมนาคมได้ อย่างสะดวก รวดเร็ว	ถนนคอนกรีตเสริมเหล็ก สาย ศาลเจ้า หมู่ที่ ๖ ขนาดกว้าง ๔ ม. ระยะทาง ๑๔๐ เมตร หรือ พื้นที่คอนกรีตไม่น้อยกว่า ๕๖๐ ตร.ม. จุดเริ่มต้น N ๑๓.๖๘๕๐๔๑ E ๙๙.๕๐๙๗๑๖ จุดสิ้นสุด N ๑๓.๖๘๖๒๕๑ E ๙๙.๕๐๙๘๘๙	๐	๓๔๗,๒๐๐	๐	๓๔๗,๒๐๐	๐	๑. ร้อยละหรือ จำนวนครัวเรือน/ ประชาชนที่มีการ คมนาคมสะดวก รวดเร็วเพิ่มมากขึ้น ๒. จำนวนที่ได้รับ การบำรุงรักษา	ประชาชนได้รับ ความสะดวก รวดเร็วในการ สัญจรไปมา	กองช่าง อบต. เบ็กไพร

แผนพัฒนาท้องถิ่น (พ.ศ.๒๕๖๖ - ๒๕๗๐) แก้ไข ครั้งที่ ๑/๒๕๖๖

ที่	โครงการ	วัตถุประสงค์	เป้าหมาย (ผลผลิตของโครงการ)	งบประมาณ					ตัวชี้วัด (KPI)	ผลที่คาดว่าจะ จะได้รับ	หน่วยงาน รับผิดชอบ หลัก
				๒๕๖๖ (บาท)	๒๕๖๗ (บาท)	๒๕๖๘ (บาท)	๒๕๖๙ (บาท)	๒๕๗๐ (บาท)			
๓๗	โครงการติดตั้ง โคมไฟส่องสว่าง (โซล่าเซลล์) บริเวณจุดเสี่ยง หมู่ที่ ๖	เพื่อป้องกัน อันตรายไม่ เกิดกับ ประชาชนใน การใช้รถใช้ ถนนใน ช่วงเวลา กลางคืน	ติดตั้งโคมไฟส่องสว่าง(โซล่า เซลล์) จุดต่อแหลม ทางแยก ทางโค้ง หมู่ที่ ๖ จำนวน ๕ ดวง	๐	๕๐๐,๐๐๐	๐	๕๐๐,๐๐๐	๐	ร้อยละหรือจำนวน ครัวเรือน/ ประชาชนที่มีการ คมนาคมสะดวก รวดเร็วเพิ่มมากขึ้น	ราษฎรภายใน หมู่บ้านและ บริเวณใกล้เคียง ได้รับความ สะดวกในการ สัญจรไปมาและ ความปลอดภัย มีความปลอดภัย	กองช่าง อบต.เบิกไพร
๓๘	ก่อสร้างหอ กระจายข่าว หมู่ ที่ ๖	เพื่อให้หอ กระจายข่าว สามารถ เผยแพร่ข้อมูล ข่าวสารให้ ประชาชน ทราบได้ทั่วถึง กัน	หอกระจายข่าว หมู่ที่ ๖	๐	๕๐๐,๐๐๐	๕๐๐,๐๐๐	๐	ร้อยละของ ประชาชนได้รับ ข้อมูลข่าวสารได้ อย่างทั่วถึง	ประชาชนได้รับ ข้อมูลข่าวสารได้ อย่างทั่วถึง	กองช่าง อบต.เบิกไพร	
๓๙	โครงการก่อสร้าง ระบบประปา บาดาล บริเวณ หมู่ที่ ๖	เพื่อให้มีน้ำ สะอาดสำหรับ การอุปโภค บริโภค และมี น้ำใช้เพียงพอ ในฤดูแล้ง	ก่อสร้างระบบประปาบาดาล หมู่บ้าน ขนาด ๒๐ ลบ.ม. จำนวน ๑ แห่ง บริเวณ หมู่ที่ ๖	๒,๐๐๐,๐๐๐	๒,๐๐๐,๐๐๐	๒,๐๐๐,๐๐๐	๒,๐๐๐,๐๐๐	ปัญหาการขาด แคลนน้ำลดลงหรือ หมดไป	ประชาชนมีน้ำ สะอาดสำหรับ การอุปโภค/ บริโภค เพียงพอ ในภาวะปกติ หรือในช่วงภัย แล้ง	กองช่าง อบต.เบิกไพร	



แผนพัฒนาท้องถิ่น (พ.ศ.๒๕๖๖ - ๒๕๗๐) แก้ไข ครั้งที่ ๑/๒๕๖๖

ที่	โครงการ	วัตถุประสงค์	เป้าหมาย (ผลผลิตของโครงการ)	งบประมาณ					ตัวชี้วัด (KPI)	ผลที่คาดว่าจะได้รับ	หน่วยงาน รับผิดชอบ หลัก	
				๒๕๖๖ (บาท)	๒๕๖๗ (บาท)	๒๕๖๘ (บาท)	๒๕๖๙ (บาท)	๒๕๗๐ (บาท)				
๘๐	โครงการก่อสร้างถนนคอนกรีตเสริมเหล็กสายโนไร่ซอย ๑ (บ้าน ขยช.บุญเขต ยองสาร) หมู่ที่ ๖	๑. เพื่อให้มีถนนที่ได้มาตรฐานและมีคุณภาพ ๒. เพื่อให้ประชาชนได้มีถนนสำหรับใช้ในการคมนาคมได้อย่างสะดวก รวดเร็ว	ถนนคอนกรีตเสริมเหล็กสายโนไร่ ซอย ๑ (บ้าน ขยช.บุญเขต ยองสาร) หมู่ที่ ๖ ขนาดกว้าง ๔ ม. ระยะทาง ๒๘๐ เมตร หรือพื้นที่คอนกรีตไม่น้อยกว่า ๑,๑๒๐ ตร.ม. จุดเริ่มต้น N ๑๓.๖๘๔๓๔๕° E ๙๙.๕๑๓๘๘๘° จุดสิ้นสุด N ๑๓.๖๘๒๑๓๔° E ๙๙.๕๑๕๐๒๒°	๐	๖๙๔,๔๐๐	๐	๖๙๔,๔๐๐	๐	๐	๑. ร้อยละหรือจำนวนครัวเรือน/ประชาชนที่มีการคมนาคมสะดวก รวดเร็วเพิ่มมากขึ้น ๒. จำนวนที่ได้รับการบำรุงรักษา	ประชาชนได้รับความสะดวก รวดเร็วในการสัญจรไปมา	กองช่าง อบต. เบิกไพร
๘๑	โครงการเปลี่ยนท่อเมนประปา หมู่ที่ ๖	เพื่อปรับปรุงระบบการจ่ายน้ำประปาให้มีประสิทธิภาพมากยิ่งขึ้น	ท่อเมนประปา ขนาด ๓ นิ้ว บริเวณ หมู่ที่ ๖	๗๐๐,๐๐๐	๗๐๐,๐๐๐	๗๐๐,๐๐๐	๗๐๐,๐๐๐	๗๐๐,๐๐๐	สามารถให้บริการน้ำประปาได้ทั่วถึงตามที่กำหนดไว้	ประชาชนมีน้ำสะอาดระบบการอุปโภค/บริโภค เพียงพอในภาวะปกติหรือแก้ไขภัยแล้ง	กองช่าง อบต. เบิกไพร	
๘๒	โครงการขยายเขตประปาหมู่บ้าน หมู่ที่ ๖	เพื่อขยายระบบประปาหมู่บ้านให้ทั่วถึงทุกครัวเรือน	ประปาหมู่บ้าน หมู่ที่ ๖	๕๐๐,๐๐๐	๕๐๐,๐๐๐	๕๐๐,๐๐๐	๕๐๐,๐๐๐	๕๐๐,๐๐๐	สามารถให้บริการน้ำประปาได้ทั่วถึงตามที่กำหนดไว้	ประชาชนมีน้ำสะอาดระบบการอุปโภค/บริโภค เพียงพอในภาวะปกติหรือแก้ไขภัยแล้ง	กองช่าง อบต. เบิกไพร	



แผนพัฒนาท้องถิ่น (พ.ศ. ๒๕๖๖ - ๒๕๗๐) แก้ไข ครั้งที่ ๑/๒๕๖๖

ที่	โครงการ	วัตถุประสงค์	เป้าหมาย (ผลผลิตของโครงการ)	งบประมาณ					ตัวชี้วัด (KPI)	ผลที่คาดว่าจะได้รับ	หน่วยงานรับผิดชอบหลัก	
				๒๕๖๖ (บาท)	๒๕๖๗ (บาท)	๒๕๖๘ (บาท)	๒๕๖๙ (บาท)	๒๕๗๐ (บาท)				
๘๓	โครงการชุดเจาะบ่อน้ำลึก บริเวณ หมู่ที่ ๖	- เพื่อให้มีน้ำสำหรับอุปโภคบริโภค ในพื้นที่ ที่การให้บริการประปาไปถึง - เพื่อให้มีน้ำต้นทุนสำหรับดูแลเพียงพอต่อการอุปโภคและบริโภค	ชุดเจาะบ่อน้ำลึก ๑ ชุด ขนาด ๑๖ นิ้ว จำนวน ๑ แห่ง บริเวณ หมู่ที่ ๖	๑,๐๐๐,๐๐๐	๑,๐๐๐,๐๐๐	๑,๐๐๐,๐๐๐	๑,๐๐๐,๐๐๐	๑,๐๐๐,๐๐๐	สามารถแก้ไขปัญหาน้ำสำหรับการอุปโภค บริโภค ในพื้นที่ทางไกล อย่างทั่วถึง	ประชาชนมีน้ำสะอาดระบบการอุปโภค/บริโภค เพียงพอ ในภาวะปกติ และในช่วงภาวะภัยแล้ง	กองช่าง อบต.เบิกไพร	
๘๔	ซ่อมแซมถนนลูกรังหรือหินคลุก (ภายใน หมู่ที่ ๖)	เพื่อให้ถนนสาธารณะได้รับการบำรุงดูแล ซ่อมแซม และรักษาให้สามารถสัญจรไปมาได้สะดวก	ถนนสาธารณะภายในหมู่ที่ ๖	๑๐๐,๐๐๐	๑๐๐,๐๐๐	๑๐๐,๐๐๐	๑๐๐,๐๐๐	๑๐๐,๐๐๐	๑. ร้อยละหรือจำนวนครัวเรือน/ประชาชนที่มีการคมนาคมสะดวก รวดเร็วเพิ่มมากขึ้น ๒. จำนวนที่ได้รับ การบำรุงรักษา	ประชาชนได้รับความสะดวก รวดเร็วในการสัญจรไปมา	กองช่าง อบต.เบิกไพร	
๘๕	ก่อสร้างถนนลูกรังยกระดับบ้านโนไร่ หมู่ ๒ (บ้านนายฉลอง อินทุ ประภา) หมู่ที่ ๖	๑. เพื่อให้มีถนนที่ได้มาตรฐาน และมีคุณภาพ ๒. เพื่อให้ประชาชนได้มีถนนสำหรับใช้ในการคมนาคมได้ อย่างสะดวก รวดเร็ว	ถนนลูกรังยกระดับบ้านโนไร่ หมู่ ๒ (บ้านนายฉลอง อินทุประภา) หมู่ที่ ๖ ขนาด กว้าง ๔ ม. ระยะทาง ๑๗๐ เมตร จุดเริ่มต้น N ๑๓.๖๘๔๔๕๓° E ๙๙.๕๑๓๖๗๑° จุดสิ้นสุด N ๑๓.๖๘๕๒๓๔° E ๙๙.๕๑๓๖๗๑°	๐	๘๘,๔๐๐	๐	๘๘,๔๐๐	๐	๐	๑. ร้อยละหรือจำนวนครัวเรือน/ประชาชนที่มีการคมนาคมสะดวก รวดเร็วเพิ่มมากขึ้น ๒. จำนวนถนนที่ได้รับ การบำรุงรักษา	ประชาชนได้รับความสะดวก รวดเร็วในการสัญจรไปมา	กองช่าง อบต.เบิกไพร



แผนพัฒนาท้องถิ่น (พ.ศ.๒๕๖๖ - ๒๕๗๐) แก้ไข ครั้งที่ ๑/๒๕๖๖

ที่	โครงการ	วัตถุประสงค์	เป้าหมาย (ผลผลิตของโครงการ)	งบประมาณ					ตัวชี้วัด (KPI)	ผลที่คาดว่าจะได้รับ	หน่วยงาน รับผิดชอบ หลัก
				๒๕๖๖ (บาท)	๒๕๖๗ (บาท)	๒๕๖๘ (บาท)	๒๕๖๙ (บาท)	๒๕๗๐ (บาท)			
๘๖	โครงการก่อสร้างถนนลาดยางแบบแอสฟัลติกคอนกรีต สายไร่โพธาราม - ปากสัก หมู่ที่ ๖	๑. เพื่อให้มีถนนที่ได้มาตรฐาน และมีคุณภาพ ๒. เพื่อให้ประชาชนได้มีถนนสำหรับใช้ในการคมนาคมได้อย่างสะดวก รวดเร็ว	ถนนลาดยางแบบแอสฟัลติกคอนกรีต สายไร่โพธาราม - ปากสัก หมู่ที่ ๖ ขนาดกว้าง ๔ ม. ระยะทาง ๒,๐๐๐ เมตร พื้นที่ลาดยางหนา ๐.๐๕ ม. พื้นที่ลาดยางไม่น้อยกว่า ๘,๐๐๐ ตร.ม. จุดเริ่มต้น N ๑๓.๖๗๘๔๓๙° E ๙๙.๕๖๖๕๙๑° จุดสิ้นสุด N ๑๓.๖๘๓๒๔๐° E ๙๙.๕๖๔๙๗๘°	๐	๔๔๐,๐๐๐	๐	๔๔๐,๐๐๐	๐	๐	๑. ร้อยละหรือจำนวนครัวเรือน/ประชาชนที่มีการคมนาคมสะดวก รวดเร็วเพิ่มมากขึ้น ๒. จำนวนถนนที่ได้รับการบำรุงรักษา	กองช่าง อบต.เบิกไพร
๘๗	โครงการก่อสร้างถนนคอนกรีตเสริมเหล็ก สายหนองกรบพระ หมู่ที่ ๖	๑. เพื่อให้มีถนนที่ได้มาตรฐาน และมีคุณภาพ ๒. เพื่อให้ประชาชนได้มีถนนสำหรับใช้ในการคมนาคมได้อย่างสะดวก รวดเร็ว	ก่อสร้างถนนคอนกรีตเสริมเหล็ก สายหนองกรบพระ หมู่ที่ ๖ ขนาดกว้าง ๔ ม. ระยะทาง ๒๗๐ เมตร หรือพื้นที่คอนกรีตไม่น้อยกว่า ๑,๐๘๐ ตร.ม. จุดเริ่มต้น N ๑๓.๖๘๒๕๑๓° E ๙๙.๕๐๓๐๓๖° จุดสิ้นสุด N ๑๓.๖๘๑๑๓๗° E ๙๙.๕๐๑๕๑๘๐°	๐	๖๖๙,๖๐๐	๖๖๙,๖๐๐	๐	๐	๐	๑. ร้อยละหรือจำนวนครัวเรือน/ประชาชนที่มีการคมนาคมสะดวก รวดเร็วเพิ่มมากขึ้น ๒. จำนวนที่ได้รับการบำรุงรักษา	กองช่าง อบต.เบิกไพร
๘๘	ก่อสร้างถนนลูกรังอัดสายสั้นกมะเขือ - ฟาร์มโคนม (บ้านป่าตุ้ม หมู่ที่ ๖	๑. เพื่อให้มีถนนที่ได้มาตรฐาน และมีคุณภาพ ๒. เพื่อให้ประชาชนได้มีถนนสำหรับใช้ในการคมนาคมได้อย่างสะดวก รวดเร็ว	ถนนลูกรังอัดสายสั้นกมะเขือ - ฟาร์มโคนม (บ้านป่าตุ้ม) หมู่ที่ ๖ ขนาดกว้าง ๔ ม. ระยะทาง ๑,๘๗๐ เมตร จุดเริ่มต้น N ๑๓.๖๗๕๖๒๘° E ๙๙.๕๐๐๗๒๔° จุดสิ้นสุด N ๑๓.๖๘๔๘๓๒° E ๙๙.๕๐๓๒๐๕°	๐	๘๒๒,๘๐๐	๐	๘๒๒,๘๐๐	๐	๐	๑. ร้อยละหรือจำนวนครัวเรือน/ประชาชนที่มีการคมนาคมสะดวก รวดเร็วเพิ่มมากขึ้น ๒. จำนวนที่ได้รับการบำรุงรักษา	กองช่าง อบต.เบิกไพร

แผนพัฒนาท้องถิ่น (พ.ศ.๒๕๖๖ - ๒๕๗๐) แก้ไข ครั้งที่ ๑/๒๕๖๖



ที่	โครงการ	วัตถุประสงค์	เป้าหมาย (ผลผลิตของโครงการ)	งบประมาณ					ตัวชี้วัด (KPI)	ผลที่คาดว่าจะได้รับ	หน่วยงาน รับผิดชอบหลัก
				๒๕๖๖ (บาท)	๒๕๖๗ (บาท)	๒๕๖๘ (บาท)	๒๕๖๙ (บาท)	๒๕๗๐ (บาท)			
๘๙	โครงการก่อสร้าง สะพานบริเวณ ฟาร์มโคนม หมู่ที่ ๖	๑.เพื่อให้มี สะพานที่ได้ มาตรฐาน และมี คุณภาพ ๒.เพื่อให้ ประชาชนได้มี สะพานสำหรับใช้ ในการคมนาคม ได้อย่างสะดวก รวดเร็ว	สะพานบริเวณฟาร์มโคนม หมู่ที่ ๖ บริเวณ N ๑๓.๖๗๕๙๕๒ E ๙๙.๕๐๑๕๘๙	๐	๒,๒๕๐,๐๐๐	๐	๐	๐	๐	ร้อยละหรือจำนวน ครัวเรือน/ ประชาชนที่มีการ คมนาคมสะดวก รวดเร็วเพิ่มมากขึ้น	กองช่าง อบต.เบิกไพร
๙๐	โครงการติดตั้งป้าย บอกขอยทุกขอย หมู่ที่ ๖	เพื่อสะดวกในการ สอบถามและ บอกขอยหมู่บ้าน	ป้ายบอกขอยทุกขอย หมู่ที่ ๖	๐	๒๐๐,๐๐๐	๐	๐	๒๐๐,๐๐๐	ประชาชนทั่วไป สามารถรู้จักชื่อ หมู่บ้านเพิ่มมาก ขึ้น	กองช่าง อบต.เบิกไพร	
๙๑	โครงการก่อสร้าง ระบบประปาผิวดิน บริเวณ หมู่ที่ ๖	เพื่อให้มีน้ำ สะอาดสำหรับ การอุปโภค บริโภค และมีน้ำ ใช้เพียงพอในฤดู แล้ง	ก่อสร้างระบบประปาผิวดิน ดินหมู่บ้าน ขนาด ๒๐ ลบ. ม.จำนวน ๑ แห่ง บริเวณ หมู่ที่ ๖	๕๐๐,๐๐๐	๕๐๐,๐๐๐	๐	๐	๕๐๐,๐๐๐	ปัญหาการขาด แคลนน้ำลดลงหรือ หมดไป	ประชาชนมีน้ำ สะอาดสำหรับ การอุปโภค/ บริโภค เพียงพอ ในภาวะปกติ หรือในช่วงภัย แล้ง	กองช่าง อบต.เบิกไพร
๙๒	โครงการปรับปรุง ระบบประปาผิวดิน บริเวณ หมู่ที่ ๖	เพื่อให้มีน้ำ สะอาดสำหรับ การอุปโภค บริโภค และมีน้ำ ใช้เพียงพอในฤดู แล้ง	ปรับปรุงระบบประปาผิวดิน ดินหมู่บ้าน ขนาด ๒๐ ลบ. ม.จำนวน ๑ แห่ง บริเวณ หมู่ที่ ๖	๐	๕๐๐,๐๐๐	๐	๐	๕๐๐,๐๐๐	ปัญหาการขาด แคลนน้ำลดลงหรือ หมดไป	ประชาชนมีน้ำ สะอาดสำหรับ การอุปโภค/ บริโภค เพียงพอ ในภาวะปกติ หรือในช่วงภัย แล้ง	กองช่าง อบต.เบิกไพร



แผนพัฒนาท้องถิ่น (พ.ศ.๒๕๖๖ - ๒๕๗๐) แก้ไข ครั้งที่ ๑/๒๕๖๖

ที่	โครงการ	วัตถุประสงค์	เป้าหมาย (ผลผลิตของโครงการ)	งบประมาณ					ตัวชี้วัด (KPI)	ผลที่คาดว่าจะได้รับ	หน่วยงานรับผิดชอบหลัก		
				๒๕๖๖ (บาท)	๒๕๖๗ (บาท)	๒๕๖๘ (บาท)	๒๕๖๙ (บาท)	๒๕๗๐ (บาท)					
๙๓	โครงการก่อสร้างถนนลาดยางแบบแอสฟัลติกคอนกรีต สายบ้านเรือ - หนองโก หมู่ที่ ๗	๑. เพื่อให้มีถนนที่ได้มาตรฐาน และมีคุณภาพ ๒. เพื่อให้ประชาชนได้มีถนนสำหรับใช้ในการคมนาคมได้อย่างสะดวก รวดเร็ว	ถนนลาดยางแบบแอสฟัลติกคอนกรีต สายบ้านเรือ - หนองโก หมู่ที่ ๗ ขนาดกว้าง ๔ ม. ระยะทาง ๖๔๐ เมตร พื้นที่ลาดยางหนา ๐.๐๕ ม.พื้นที่ลาดยางไม่น้อยกว่า ๒,๕๖๐ ตร.ม. จุดเริ่มต้น N ๑๓.๖๖๘๘๘๕° E ๙๙.๕๐๕๗๘๒° จุดสิ้นสุด N ๑๓.๖๖๒๖๔๓° E ๙๙.๕๐๕๐๗๑°	๐	๑,๖๖๔,๐๐๐	๐	๐	๐	๐	๑,๖๖๔,๐๐๐	๑. ร้อยละหรือจำนวนครัวเรือน/ประชาชนที่มีการคมนาคมสะดวก รวดเร็วเพิ่มมากขึ้น ๒. จำนวนที่ได้รับการบำรุงรักษา	ประชาชนได้รับความสะดวกรวดเร็วในการสัญจรไปมา	กองช่าง อบต.เบิกไพร
๙๔	ก่อสร้างถนนลูกรังบดอัดสายบ้านงระเปียบ - วัดเบิกไพร หมู่ที่ ๗	๑. เพื่อให้มีถนนที่ได้มาตรฐาน และมีคุณภาพ ๒. เพื่อให้ประชาชนได้มีถนนสำหรับใช้ในการคมนาคมได้อย่างสะดวก รวดเร็ว	ถนนลูกรังบดอัดสายบ้านงระเปียบ - วัดเบิกไพร หมู่ที่ ๗ ขนาดกว้าง ๕ ม. ระยะทาง ๙๒๐ เมตร จุดเริ่มต้น N ๑๓.๖๖๓๑๐๕° E ๙๙.๕๐๖๖๒๒๕° จุดสิ้นสุด N ๑๓.๖๕๘๔๐๒° E ๙๙.๕๐๒๐๕๓°	๐	๕๐๖,๐๐๐	๐	๐	๐	๕๐๖,๐๐๐	๑. ร้อยละหรือจำนวนครัวเรือน/ประชาชนที่มีการคมนาคมสะดวก รวดเร็วเพิ่มมากขึ้น ๒. จำนวนที่ได้รับการบำรุงรักษา	ประชาชนได้รับความสะดวกรวดเร็วในการสัญจรไปมา	กองช่าง อบต.เบิกไพร	
๙๕	โครงการติดตั้งโคมไฟฟ้าส่องสว่างภายในหมู่บ้าน หมู่ที่ ๗	เพื่อป้องกันอันตรายไม่ให้เกิดกับประชาชนในการใช้รถใช้ถนนในช่วงเวลากลางคืน	โคมไฟฟ้าส่องสว่างภายในหมู่บ้าน หมู่ที่ ๗	๐	๑,๙๐๐,๐๐๐	๐	๐	๐	๑,๙๐๐,๐๐๐	ร้อยละหรือจำนวนครัวเรือน/ประชาชนที่มีการคมนาคมสะดวก รวดเร็วเพิ่มมากขึ้น	๑. ราษฎรภายในหมู่บ้านและบริเวณใกล้เคียงได้รับความสะดวกรวดเร็วไปมาและมีความปลอดภัย ๒. ลดอุบัติเหตุในบริเวณทางแยก	กองช่าง อบต.เบิกไพร	



แผนพัฒนาท้องถิ่น (พ.ศ.๒๕๖๖ - ๒๕๗๐) แก้ไข ครั้งที่ ๑/๒๕๖๖

ที่	โครงการ	วัตถุประสงค์	เป้าหมาย (ผลผลิตของโครงการ)	งบประมาณ					ตัวชี้วัด (KPI)	ผลที่คาดว่าจะได้รับ	หน่วยงานรับผิดชอบหลัก
				๒๕๖๖ (บาท)	๒๕๖๗ (บาท)	๒๕๖๘ (บาท)	๒๕๖๙ (บาท)	๒๕๗๐ (บาท)			
๙๖	โครงการติดตั้งไฟแจ้งเตือนกระหับภายในหมู่บ้าน หมู่ที่ ๗	เพื่อป้องกันอันตรายไม่ให้เกิดกับประชาชนในการใช้รถใช้ถนนในช่วงเวลา กลางคืน	ไฟแจ้งเตือนกระหับภายใน หมู่บ้าน หมู่ที่ ๗	๐	๒๕๐,๐๐๐	๐	๒๕๐,๐๐๐	๐	ร้อยละหรือจำนวนครัวเรือน/ประชาชนที่มีการคมนาคมสะดวก รวดเร็วเพิ่มมากขึ้น	๑. ราษฎรภายในหมู่บ้านและบริเวณใกล้เคียงได้รับความปลอดภัย ๒. ลดอุบัติเหตุในบริเวณทางแยก	กองช่าง อบต.เบิกไพร
๙๗	ก่อสร้างบ่อบำบัดน้ำเสีย หมู่ที่ ๗	เพื่อระบายน้ำไม่ให้ท่วมบ้านประชาชน	บ่อบำบัดน้ำเสีย หมู่ที่ ๗	๐	๒,๐๐๐,๐๐๐	๐	๒,๐๐๐,๐๐๐	๐	ร้อยละหรือจำนวนครัวเรือน/ประชาชนที่มีได้รับการระบายน้ำเพิ่มมากขึ้น	น้ำได้รับการระบายที่ดีขึ้นและรวดเร็ว	กองช่าง อบต.เบิกไพร
๙๘	ซ่อมแซมถนนลูกรังหรือหินคลุก (ภายใน หมู่ที่ ๗)	เพื่อให้ถนนสาธารณะได้รับการบำรุงดูแล ซ่อมแซม และรักษาให้สามารถสัญจรไปมาได้สะดวก	ถนนสาธารณะภายในหมู่ที่ ๗	๑๐๐,๐๐๐	๑๐๐,๐๐๐	๑๐๐,๐๐๐	๑๐๐,๐๐๐	๑๐๐,๐๐๐	๑. ร้อยละหรือจำนวนครัวเรือน/ประชาชนที่มีการคมนาคมสะดวก รวดเร็วเพิ่มมากขึ้น ๒. จำนวนที่ได้รับการบำรุงรักษา	ประชาชนได้รับความสะดวก รวดเร็วในการสัญจรไปมา	กองช่าง อบต.เบิกไพร
๙๙	โครงการก่อสร้างระบบประปาบาดาล บริเวณ หมู่ที่ ๗	เพื่อให้มีน้ำสะอาดสำหรับการอุปโภค บริโภค และมีน้ำใช้เพียงพอในฤดูแล้ง	ก่อสร้างระบบประปาบาดาล หมู่บ้าน ขนาด ๒๐ ลบ.ม. จำนวน ๑ แห่ง บริเวณ หมู่ที่ ๗	๑,๕๐๐,๐๐๐	๑,๕๐๐,๐๐๐	๑,๕๐๐,๐๐๐	๑,๕๐๐,๐๐๐	๑,๕๐๐,๐๐๐	ปัญหาการขาดแคลนน้ำลดลงหรือหมดไป	ประชาชนมีน้ำสะอาดสำหรับการอุปโภค/บริโภค เพียงพอ ในภาวะปกติหรือในช่วงภัยแล้ง	กองช่าง อบต.เบิกไพร



แผนพัฒนาท้องถิ่น (พ.ศ.๒๕๖๖ - ๒๕๗๐) แก้ไข ครั้งที่ ๑/๒๕๖๖

ที่	โครงการ	วัตถุประสงค์	เป้าหมาย (ผลผลิตของโครงการ)	งบประมาณ					ตัวชี้วัด (KPI)	ผลที่คาดว่าจะได้รับ	หน่วยงานรับผิดชอบ
				๒๕๖๖ (บาท)	๒๕๖๗ (บาท)	๒๕๖๘ (บาท)	๒๕๖๙ (บาท)	๒๕๗๐ (บาท)			
๑๐๐	โครงการเปลี่ยนท่อประปา ระบบการจ่ายน้ำประปาให้มีประสิทธิภาพมากยิ่งขึ้น	เพื่อปรับปรุงระบบการจ่ายน้ำประปาให้มีประสิทธิภาพมากยิ่งขึ้น	ท่อเมนประปา ขนาด ๓ นิ้ว บริเวณหมู่ที่ ๗	๗๐๐,๐๐๐	๗๐๐,๐๐๐	๗๐๐,๐๐๐	๗๐๐,๐๐๐	๗๐๐,๐๐๐	สามารถให้บริการน้ำประปาได้ทั่วถึงตามที่กำหนดไว้	ประชาชนมีน้ำสะอาดระบบการอุปโภค/บริโภค เพียงพอในภาวะปกติ หรือแก้ไขภัยแล้ง	กองช่าง อบต.เบิกไพร
๑๐๑	ขุดลอกสระน้ำพร้อมคลองส่งน้ำ ม.๘	เพื่อให้เกษตรกรมีน้ำเพื่อทำการเกษตรอย่างพอเพียงตลอดทั้งปี	ขุดลอกสระน้ำพร้อมคลองส่งน้ำ ม.๘	๕๐๐,๐๐๐	๕๐๐,๐๐๐	๕๐๐,๐๐๐	๕๐๐,๐๐๐	๕๐๐,๐๐๐	ลำห้วย บ่อน้ำ และสระน้ำ สาธารณะ มีพื้นที่ในการกักเก็บน้ำได้เพิ่มมากขึ้น	เกษตรกรมีน้ำเพื่อทำการเกษตรอย่างพอเพียงตลอดทั้งปี	กองช่าง อบต.เบิกไพร
๑๐๒	โครงการปรับปรุงระบบประปาผิวดิน บริเวณ หมู่ที่ ๘	เพื่อให้มีน้ำสะอาดสำหรับการอุปโภค และมีการใช้เพียงพอนอกเหนือจากนี้	ปรับปรุงระบบประปาผิวดิน หมู่บ้าน ขนาด ๒๐ ลบ.ม. จำนวน ๑ แห่ง บริเวณ หมู่ที่ ๘	๕๐๐,๐๐๐	๕๐๐,๐๐๐	๕๐๐,๐๐๐	๕๐๐,๐๐๐	๕๐๐,๐๐๐	ปัญหาการขาดแคลนน้ำลดลงหรือหมดไป	ประชาชนมีน้ำสะอาดสำหรับการอุปโภค/บริโภค เพียงพอในภาวะปกติ หรือในช่วงภัยแล้ง	กองช่าง อบต.เบิกไพร
๑๐๓	ซ่อมแซมถนนแอสฟัลติก คอนกรีต หมู่ที่ ๘ - หมู่ที่ ๖	เพื่อให้ถนนสาธารณะได้รับ การบำรุง ดูแล ซ่อมแซม และรักษาให้ สามารถสัญจรไปมาได้สะดวก	ถนนสาธารณะภายในหมู่ที่ ๘ - หมู่ที่ ๖	๑๐๐,๐๐๐	๑๐๐,๐๐๐	๑๐๐,๐๐๐	๑๐๐,๐๐๐	๑๐๐,๐๐๐	๑. ร้อยละหรือจำนวนครัวเรือน/ประชาชนที่มีการคมนาคมสะดวก รวดเร็วเพิ่มมากขึ้น ๒. จำนวนที่ได้รับ การบำรุงรักษา	ประชาชนได้รับความสะดวก รวดเร็วในการสัญจรไปมา	กองช่าง อบต.เบิกไพร



แผนพัฒนาท้องถิ่น (พ.ศ.๒๕๖๖ - ๒๕๗๐) แก้ไข ครั้งที่ ๑/๒๕๖๖

ที่	โครงการ	วัตถุประสงค์	เป้าหมาย (ผลผลิตของโครงการ)	งบประมาณ					ตัวชี้วัด (KPI)	ผลที่คาดว่าจะได้รับ	หน่วยงาน รับผิดชอบ
				๒๕๖๖ (บาท)	๒๕๖๗ (บาท)	๒๕๖๘ (บาท)	๒๕๖๙ (บาท)	๒๕๗๐ (บาท)			
๑๐๔	โครงการขุดเจาะบ่อน้ำบาดาล บริเวณ หมู่ที่ ๘	-เพื่อให้มีน้ำสำหรับอุปโภคบริโภค ในพื้นที่ ที่การให้บริการ น้ำประปาไปถึง - เพื่อให้นำ ดันทุนสำหรับ ฤดูแล้งเพียงพอ ต่อการอุปโภค และบริโภค	ขุดเจาะบ่อน้ำบาดาล ชนิดท่อ กรุป BS-M ขนาด ๑๖ นิ้ว จำนวน ๑ แห่ง บริเวณ หมู่ที่ ๘	๖๐๐,๐๐๐	๖๐๐,๐๐๐	๖๐๐,๐๐๐	๖๐๐,๐๐๐	๖๐๐,๐๐๐	สามารถแก้ไข ปัญหาสำหรับ การอุปโภค บริโภค ในพื้นที่ทางไกล อย่างทั่วถึง	ประชาชนมีน้ำ สะอาดระบบ การอุปโภค/ บริโภค เพียงพอ ในภาวะปกติ และในช่วงภาวะ ภัยแล้ง	กองช่าง อบต.เบิกไพร
๑๐๕	ซ่อมแซมถนน แอสฟัลติก คอนกรีต หมู่ที่ ๘	เพื่อให้ถนน สาธารณะได้รับ การบำรุง ดูแล ซ่อมแซม และ รักษาให้ สามารถสัญจร ไปมาได้สะดวก	ถนนสาธารณะภายในหมู่ที่ ๘	๑๐๐,๐๐๐	๑๐๐,๐๐๐	๑๐๐,๐๐๐	๑๐๐,๐๐๐	๑๐๐,๐๐๐	๑. ร้อยละหรือ จำนวนครัวเรือน/ ประชาชนที่มีการคมนาคมสะดวก รวดเร็วเพิ่มมากขึ้น ๒. จำนวนที่ได้รับ การบำรุงรักษา	ประชาชนได้รับ ความสะดวก รวดเร็วในการ สัญจรไปมา	กองช่าง อบต.เบิกไพร
๑๐๖	โครงการก่อสร้าง ระบบประปาผิวดิน บริเวณ หมู่ที่ ๘	เพื่อให้มีน้ำ สะอาดสำหรับ การอุปโภค บริโภค และมี น้ำใช้เพียงพอ ในฤดูแล้ง	ก่อสร้างระบบประปาผิวดิน หมู่บ้าน ขนาด ๒๐ ลบ.ม. จำนวน ๑ แห่ง บริเวณ หมู่ที่ ๘	๕๐๐,๐๐๐	๐	๐	๐	๕๐๐,๐๐๐	ปัญหาการขาด แคล้นน้ำลดลงหรือ หมดไป	ประชาชนมีน้ำ สะอาดสำหรับ การอุปโภค/ บริโภค เพียงพอ ในภาวะปกติ หรือในช่วงภัย แล้ง	กองช่าง อบต.เบิกไพร



แผนพัฒนาท้องถิ่น (พ.ศ.๒๕๖๖ – ๒๕๗๐) แก่ไข ครั้งที่ ๑/๒๕๖๖

ที่	โครงการ	วัตถุประสงค์	เป้าหมาย (ผลผลิตของโครงการ)	งบประมาณ					ตัวชี้วัด (KPI)	ผลที่คาดว่าจะได้รับ	หน่วยงาน รับผิดชอบหลัก
				๒๕๖๖ (บาท)	๒๕๖๗ (บาท)	๒๕๖๘ (บาท)	๒๕๖๙ (บาท)	๒๕๗๐ (บาท)			
๑๐๗	ก่อสร้างถนนคอนกรีตเสริมเหล็ก สายหนองสำโรง - เขาน้อย บัญชี หมู่ที่ ๘	๑. เพื่อให้มีถนนที่ได้มาตรฐานและมีคุณภาพ ๒. เพื่อให้ประชาชนได้มีถนนสำหรับใช้ในการคมนาคมได้อย่างสะดวก รวดเร็ว	ถนนคอนกรีตเสริมเหล็ก สายหนองสำโรง - เขาน้อย บัญชี หมู่ที่ ๘ ขนาดกว้าง ๔ ม. ระยะทาง ๑,๒๕๐ เมตร จุดเริ่มต้น N ๑๓๖.๖๙๔๐๒๓° E ๙๙.๕๐๓๒๔๙° จุดสิ้นสุด N ๑๓๖.๖๙๔๑๑๑° E ๙๙.๕๐๓๕๒๕°	๐	๑,๔๒๕,๐๐๐	๐	๐	๑,๔๒๕,๐๐๐	๑. ร้อยละหรือจำนวนครัวเรือน/ประชาชนที่มีการคมนาคมสะดวก รวดเร็วเพิ่มมากขึ้น ๒. จำนวนที่ได้รับการบำรุงรักษา	กองช่าง อบต.เบิกไพร	
๑๐๘	โครงการขยายเขตประปาหมู่บ้าน หมู่ที่ ๘	เพื่อขยายระบบประปาหมู่บ้านให้ทั่วถึงทุกครัวเรือน	ประปาหมู่บ้าน หมู่ที่ ๘	๕๐๐,๐๐๐	๕๐๐,๐๐๐	๕๐๐,๐๐๐	๕๐๐,๐๐๐	๕๐๐,๐๐๐	ประชาชนมีน้ำสะอาดระบบการอุปโภค/บริโภค เพียงพอในภาวะปกติ หรือแก้ไขภัยแล้ง	กองช่าง อบต.เบิกไพร	
๑๐๙	ซ่อมแซมศาลาอเนกประสงค์ หมู่ที่ ๘	เพื่อให้มีศาลาอเนกประสงค์ที่สามารถใช้งานได้ตามปกติ และเป็นที่สำหรับประชุมของหมู่บ้าน	ศาลาอเนกประสงค์ หมู่ที่ ๘	๐	๒๐๐,๐๐๐	๐	๒๐๐,๐๐๐	๐	ศาลาอเนกประสงค์สามารถใช้งานได้ตามปกติ เป็นที่สำหรับประชุมของหมู่บ้าน	กองช่าง อบต.เบิกไพร	



ที่	โครงการ	วัตถุประสงค์	เป้าหมาย (ผลผลิตของโครงการ)	งบประมาณ					ตัวชี้วัด (KPI)	ผลที่คาดว่าจะได้รับ	หน่วยงาน รับผิดชอบหลัก
				๒๕๖๖ (บาท)	๒๕๖๗ (บาท)	๒๕๖๘ (บาท)	๒๕๖๙ (บาท)	๒๕๗๐ (บาท)			
๑๑๐	โครงการก่อสร้าง ถนนลาดยางแบบ แอสฟัลติก คอนกรีต สายเทพ ประจักษ์พร หมู่ที่ ๘	๑.เพื่อให้มีถนน ที่ได้มาตรฐาน และมีคุณภาพ ๒.เพื่อให้ ประชาชนได้มี ถนนสำหรับใช้ ในการ คมนาคมได้ อย่างสะดวก รวดเร็ว	ถนนลาดยางแบบแอสฟัลติก ติกคอนกรีต สายเทพ ประจักษ์พร หมู่ที่ ๘ ขนาด กว้าง ๕ ม. ระยะทาง ๑,๑๒๐ เมตร พื้นที่ลาดยาง หนา ๐.๐๕ ม.พื้นที่ลาดยาง ไม่น้อยกว่า ๕,๖๐๐ ตร.ม. จุดเริ่มต้น N ๑๓๖.๖๗๙๕๒๑° E ๙๙.๕๐๒๕๐๑° จุดสิ้นสุด N ๑๓๖.๖๙๔๐๒๖° E ๙๙.๕๙๕๕๐๙๙°	๐	๓,๖๔๐,๐๐๐	๐	๓,๖๔๐,๐๐๐	๐	๑. ร้อยละหรือ จำนวนครัวเรือน/ ประชาชนที่มีการ คมนาคมสะดวก รวดเร็วเพิ่มขึ้น ๒. จำนวนที่ได้รับ การบำรุงรักษา	ประชาชนได้รับ ความสะดวก รวดเร็วในการ สัญจรไปมา	กองช่าง อบต.เบ็ญโพธิ์
๑๑๑	ซ่อมแซมถนน ลูกรังหรือหินคลุก (ภายใน หมู่ที่ ๘)	เพื่อให้ถนน สาธารณะได้รับ การบำรุง ดูแล ซ่อมแซม และ รักษาให้ สามารถสัญจร ไปมาได้สะดวก	ถนนสาธารณะภายในหมู่ที่ ๘	๑๐๐,๐๐๐	๑๐๐,๐๐๐	๑๐๐,๐๐๐	๑๐๐,๐๐๐	๑๐๐,๐๐๐	๑. ร้อยละหรือ จำนวนครัวเรือน/ ประชาชนที่มีการ คมนาคมสะดวก รวดเร็วเพิ่มขึ้น ๒. จำนวนที่ได้รับ การบำรุงรักษา	ประชาชนได้รับ ความสะดวก รวดเร็วในการ สัญจรไปมา	กองช่าง อบต.เบ็ญโพธิ์
๑๑๒	โครงการเปลี่ยนท่อ เมนประปา หมู่ที่ ๘	เพื่อปรับปรุง ระบบการจ่าย น้ำประปาให้มี ประสิทธิภาพ มากยิ่งขึ้น	ท่อเมนประปา ขนาด ๓ นิ้ว บริเวณ หมู่ที่ ๘	๗๐๐,๐๐๐	๗๐๐,๐๐๐	๗๐๐,๐๐๐	๗๐๐,๐๐๐	๗๐๐,๐๐๐	สามารถให้บริการ น้ำประปาได้ทั่วถึง ตามที่กำหนดไว้	ประชาชนมีน้ำ สะอาดระบบ การอุปโภค/ บริโภค เพียงพอ ในภาวะปกติ หรือแก้ไขภัย แล้ง	กองช่าง อบต.เบ็ญโพธิ์



ที่	โครงการ	วัตถุประสงค์	เป้าหมาย (ผลผลิตของโครงการ)	งบประมาณ					ตัวชี้วัด (KPI)	ผลที่คาดว่าจะได้รับ	หน่วยงาน รับผิดชอบหลัก
				๒๕๖๖ (บาท)	๒๕๖๗ (บาท)	๒๕๖๘ (บาท)	๒๕๖๙ (บาท)	๒๕๗๐ (บาท)			
๑๑๓	โครงการติดตั้งโคมไฟส่องสว่าง หมู่ที่ ๘	เพื่อป้องกันอันตรายไม่ให้เกิดกับประชาชนในการใช้รถใช้ถนนในช่วงเวลากลางคืน	ติดตั้งโคมไฟส่องสว่าง(โซล่าเซลล์) จุดต่อแหลม ทางแยกทางโค้งหมู่ที่ ๘ จำนวน ๕ ดวง	๐	๕๐๐,๐๐๐	๐	๐	๕๐๐,๐๐๐	ร้อยละหรือจำนวนครัวเรือน/ประชาชนที่มีการคมนาคมสะดวก รวดเร็วเพิ่มมากขึ้น	๑.ราษฎรภายในหมู่บ้านและบริเวณใกล้เคียงได้รับความสะดวกไปมาและสัญจรไปมาและมีความปลอดภัย ๒.ลดอุบัติเหตุในบริเวณทางแยก	กองช่าง อบต.เบ็ญไพร
๑๑๔	โครงการติดตั้งโคมไฟส่องสว่าง (โซล่าเซลล์) ตามทางแยก หมู่ที่ ๘	เพื่อป้องกันอันตรายไม่ให้เกิดกับประชาชนในการใช้รถใช้ถนนในช่วงเวลากลางคืน	โคมไฟส่องสว่าง (โซล่าเซลล์)) ตามทางแยก หมู่ที่ ๘	๐	๓๐๐,๐๐๐	๐	๓๐๐,๐๐๐	๐	ร้อยละหรือจำนวนครัวเรือน/ประชาชนที่มีการคมนาคมสะดวก รวดเร็วเพิ่มมากขึ้น	๑.ราษฎรภายในหมู่บ้านและบริเวณใกล้เคียงได้รับความสะดวกในการสัญจรไปมาและมีความปลอดภัย ๒.ลดอุบัติเหตุในบริเวณทางแยก	กองช่าง อบต.เบ็ญไพร
๑๑๕	โครงการก่อสร้างระบบประปาบาดาล บริเวณ หมู่ที่ ๙	เพื่อให้มีน้ำสะอาดสำหรับการอุปโภค บริโภค และใช้น้ำใช้เพียงพอในฤดูแล้ง	ก่อสร้างระบบประปาบาดาล หมู่บ้าน ขนาด ๒๐ ลบ.ม. จำนวน ๑ แห่ง บริเวณ หมู่ที่ ๙	๑,๕๐๐,๐๐๐	๑,๕๐๐,๐๐๐	๑,๕๐๐,๐๐๐	๑,๕๐๐,๐๐๐	๑,๕๐๐,๐๐๐	ปัญหาการขาดแคลนน้ำลดลงหรือหมดไป	ประชาชนมีน้ำสะอาดสำหรับอุปโภค/บริโภค เพียงพอในภาวะปกติหรือในช่วงภัยแล้ง	กองช่าง อบต.เบ็ญไพร



แผนพัฒนาท้องถิ่น (พ.ศ.๒๕๖๖ – ๒๕๗๐) แก้ไข ครั้งที่ ๑/๒๕๖๖

ที่	โครงการ	วัตถุประสงค์	เป้าหมาย (ผลิตภัณฑ์โครงการ)	งบประมาณ					ตัวชี้วัด (KPI)	ผลที่คาดว่าจะได้รับ	หน่วยงานรับผิดชอบ
				๒๕๖๖ (บาท)	๒๕๖๗ (บาท)	๒๕๖๘ (บาท)	๒๕๖๙ (บาท)	๒๕๗๐ (บาท)			
๑๑๖	โครงการก่อสร้างถนนคอนกรีตเสริมเหล็ก สายศาลาออนบกประสังค์ - หนองปลาอีเล็ก (บ้านนางบุญมา)	๑. เพื่อให้มีถนนที่ได้มาตรฐาน และมีคุณภาพ ๒. เพื่อให้ประชาชนได้มีถนนสำหรับใช้ในการคมนาคมได้อย่างสะดวก รวดเร็ว	ถนนคอนกรีตเสริมเหล็ก สายศาลาออนบกประสังค์ - หนองปลาอีเล็ก (บ้านนางบุญมา) หมู่ที่ ๙ ขนาดกว้าง ๔ ม. ระยะทาง ๕๕๐ เมตร จุดเริ่มต้น N ๑๓.๖๗๔๓๓๑° E ๙๙.๕๓๑๑๗๒° จุดสิ้นสุด N ๑๓.๖๗๓๓๙๘° E ๙๙.๕๓๖๐๔๓°	๐	๑,๓๖๔,๐๐๐	๐	๑,๓๖๔,๐๐๐	๐	๑. ร้อยละหรือจำนวนครัวเรือน/ประชาชนที่มีการคมนาคมสะดวก รวดเร็วเพิ่มมากขึ้น ๒. จำนวนที่ได้รับการบำรุงรักษา	ประชาชนได้รับความสะดวก รวดเร็วในการสัญจรไปมา	กองช่าง อบต.เบิกไพร
๑๑๗	โครงการก่อสร้างถนนคอนกรีตเสริมเหล็ก สายหนองปลาอีเล็ก - วัดหนองศาลเจ้า หมู่ที่ ๙	๑. เพื่อให้มีถนนที่ได้มาตรฐาน และมีคุณภาพ ๒. เพื่อให้ประชาชนได้มีถนนสำหรับใช้ในการคมนาคมได้อย่างสะดวก รวดเร็ว	ถนนคอนกรีตเสริมเหล็ก สายหนองปลาอีเล็ก - วัดหนองศาลเจ้า หมู่ที่ ๙ ขนาดกว้าง ๔ ม. ระยะทาง ๗๙๐ เมตร หรือพื้นที่คอนกรีตไม่น้อยกว่า ๓,๑๖๐ ตร.ม. จุดเริ่มต้น N ๑๓.๖๗๓๓๙๖° E ๙๙.๕๓๖๑๗๙° จุดสิ้นสุด N ๑๓.๖๗๙๗๔๘° E ๙๙.๕๓๖๕๕๒	๐	๑,๙๕๙,๒๐๐	๐	๑,๙๕๙,๒๐๐	๐	๑. ร้อยละหรือจำนวนครัวเรือน/ประชาชนที่มีการคมนาคมสะดวก รวดเร็วเพิ่มมากขึ้น ๒. จำนวนถนนที่ได้รับการบำรุงรักษา	ประชาชนได้รับความสะดวก รวดเร็วในการสัญจรไปมา	กองช่าง อบต.เบิกไพร
๑๑๘	โครงการติดตั้งโคมไฟส่องสว่าง ตามทางแยก หมู่ที่ ๙	เพื่อป้องกันอันตรายไม่ให้เกิดกับประชาชนในการใช้ถนนในช่วงเวลา กลางคืน	โคมไฟส่องสว่าง ตามทางแยก หมู่ที่ ๙	๐	๕๐๐,๐๐๐	๐	๕๐๐,๐๐๐	๐	ร้อยละหรือจำนวนครัวเรือน/ประชาชนที่มีการคมนาคมสะดวก รวดเร็วเพิ่มมากขึ้น	๑. ราษฎรภายในหมู่บ้านและบริเวณใกล้เคียงได้รับความสะดวกในการสัญจรไปมาและมีความปลอดภัย ๒. ลดอุบัติเหตุในบริเวณทางแยก	กองช่าง อบต.เบิกไพร



แผนพัฒนาท้องถิ่น (พ.ศ.๒๕๖๖ - ๒๕๗๐) แก้ไข ครั้งที่ ๑/๒๕๖๖

ที่	โครงการ	วัตถุประสงค์	เป้าหมาย (ผลผลิตของโครงการ)	งบประมาณ					ตัวชี้วัด (KPI)	ผลที่คาดว่าจะได้รับ	หน่วยงาน รับผิดชอบ
				๒๕๖๖ (บาท)	๒๕๖๗ (บาท)	๒๕๖๘ (บาท)	๒๕๖๙ (บาท)	๒๕๗๐ (บาท)			
๑๑๙	ย้ายเครื่องสูบน้ำระบบประปาหมู่บ้าน หมู่ที่ ๙	๑.เพื่อให้มีน้ำสะอาดในการอุปโภค บริโภค ๒.เพื่อแก้ไขระบบประปาหมู่บ้าน และเตรียมความพร้อมเพื่อรับปัญหาภัยแล้งในอนาคต	เครื่องสูบน้ำระบบประปาหมู่บ้าน หมู่ที่ ๙	๐	๓๐๐,๐๐๐	๓๐๐,๐๐๐	๐	๐	จำนวนระบบประปาที่เพิ่มขึ้น และมีการแจกจ่ายน้ำเพิ่มมากขึ้น	๑.ประชาชนมีน้ำสะอาดในการอุปโภค บริโภค ๒.ระบบประปาหมู่บ้านสามารถผลิตน้ำประปาแจกจ่ายให้ประชาชน อุปโภคบริโภคได้อย่างเพียงพอ	กองช่าง อบต.เบิกไพร
๑๒๐	โครงการปรับปรุงระบบประปาฝัวดินบริเวณ หมู่ที่ ๙	เพื่อให้มีน้ำสะอาดสำหรับการอุปโภค และมีน้ำใช้เพียงพอในฤดูแล้ง	ปรับปรุงระบบประปาฝัวดินหมู่บ้าน ขนาด ๒๐ ลบ.ม. จำนวน ๑ แห่ง บริเวณ หมู่ที่ ๙	๕๐๐,๐๐๐	๐	๕๐๐,๐๐๐	๐	๐	ปัญหาการขาดแคลนน้ำลดลงหรือหมดไป	ประชาชนมีน้ำสะอาดสำหรับการอุปโภค/บริโภค เพียงพอในภาวะปกติหรือในช่วงภัยแล้ง	กองช่าง อบต.เบิกไพร
๑๒๑	วางท่อน้ำเข้าคั้นสระหนองแพงพวยพร้อมติดตั้ง	เพื่อให้เกษตรกรมีน้ำเพื่อทำการเกษตรอย่างพอเพียงตลอดทั้งปี	ท่อน้ำเข้าคั้นสระหนองแพงพวยพร้อมติดตั้ง	๐	๒๐๐,๐๐๐	๐	๒๐๐,๐๐๐	๐	ลำห้วย บ่อน้ำ และสระน้ำ สาธารณะ มีพื้นที่ในการกักเก็บน้ำได้เพิ่มมากขึ้น	เกษตรกรมีน้ำเพื่อทำการเกษตรอย่างพอเพียงตลอดทั้งปี	กองช่าง อบต.เบิกไพร
๑๒๒	ก่อสร้างรางคอนกรีตรับน้ำเข้าสระสาธารณะ หมู่ที่ ๙	เพื่อให้เกษตรกรมีน้ำเพื่อทำการเกษตรอย่างพอเพียงตลอดทั้งปี	รางคอนกรีตรับน้ำเข้าสระสาธารณะ หมู่ที่ ๙	๐	๒๐๐,๐๐๐	๐	๒๐๐,๐๐๐	๐	ลำห้วย บ่อน้ำ และสระน้ำ สาธารณะ มีพื้นที่ในการกักเก็บน้ำได้เพิ่มมากขึ้น	เกษตรกรมีน้ำเพื่อทำการเกษตรอย่างพอเพียงตลอดทั้งปี	กองช่าง อบต.เบิกไพร



แผนพัฒนาท้องถิ่น (พ.ศ.๒๕๖๖ - ๒๕๗๐) แก้ไข ครั้งที่ ๑/๒๕๖๖

ที่	โครงการ	วัตถุประสงค์	เป้าหมาย (ผลลัพธ์โครงการ)	งบประมาณ					ตัวชี้วัด (KPI)	ผลที่คาดว่าจะได้รับ	หน่วยงานรับผิดชอบหลัก
				๒๕๖๖ (บาท)	๒๕๖๗ (บาท)	๒๕๖๘ (บาท)	๒๕๖๙ (บาท)	๒๕๗๐ (บาท)			
๑๒๓	โครงการก่อสร้างถนนคอนกรีตเสริมเหล็ก สายหนองแพงพวย ซอย ๑ หมู่ที่ ๙	๑. เพื่อให้มีถนนที่มาตรฐานและมีคุณภาพ ๒. เพื่อให้ประชาชนได้มีถนนสำหรับใช้ในการคมนาคมได้อย่างสะดวก รวดเร็ว	ถนนคอนกรีตเสริมเหล็ก สายหนองแพงพวย ซอย ๑ หมู่ที่ ๙ ขนาดกว้าง ๔ เมตร ระยะทาง ๔๑๐ เมตร คอนกรีตหนา ๐.๑๕ เมตร หรือมีพื้นที่คอนกรีตไม่น้อยกว่า ๑,๖๔๐ ตารางเมตร จุดเริ่มต้น N ๑๓.๖๖๘๒๒๖° E ๙๙.๕๒๗๐๔๘° จุดสิ้นสุด N ๑๓.๖๖๘๒๒๙° E ๙๙.๕๓๐๗๙๘°	๐	๙๘๔,๐๐๐	๐	๙๘๔,๐๐๐	๐	๑. ร้อยละหรือจำนวนครัวเรือน/ประชาชนที่มีการคมนาคมสะดวก รวดเร็วเพิ่มมากขึ้น ๒. จำนวนที่ได้รับการบำรุงรักษา	ประชาชนได้รับความสะดวก รวดเร็วในการสัญจรไปมา	กองช่าง อบต.เบิกไพร
๑๒๔	โครงการก่อสร้างถนนคอนกรีตเสริมเหล็ก สายบ้านนาอึง -ทุ่งยี่ดาคันทอก หมู่ที่ ๙	๑. เพื่อให้มีถนนที่มาตรฐานและมีคุณภาพ ๒. เพื่อให้ประชาชนได้มีถนนสำหรับใช้ในการคมนาคมได้อย่างสะดวก รวดเร็ว	ก่อสร้างถนนคอนกรีตเสริมเหล็ก สายบ้านนาอึง -ทุ่งยี่ดาคันทอก หมู่ที่ ๙ ขนาดกว้าง ๔ ม. ระยะทาง ๘๓๐ ม. คอนกรีตหนา ๐.๑๕ ม. หรือพื้นที่คอนกรีตไม่น้อยกว่า ๓,๓๒๐ ตร.ม. จุดเริ่มต้น N ๑๓.๖๖๘๗๕๕° E ๙๙.๕๔๐๐๙๓° จุดสิ้นสุด N ๑๓.๖๖๒๒๗๔๘° E ๙๙.๕๔๐๒๙๙°	๐	๒,๐๕๘,๔๐๐	๐	๒,๐๕๘,๔๐๐	๐	๑. ร้อยละหรือจำนวนครัวเรือน/ประชาชนที่มีการคมนาคมสะดวก รวดเร็วเพิ่มมากขึ้น ๒. จำนวนถนนที่ได้รับการบำรุงรักษา	ประชาชนได้รับความสะดวก รวดเร็วในการสัญจรไปมา	กองช่าง อบต.เบิกไพร
๑๒๕	ก่อสร้างรั้วกันสระน้ำประจําหมู่บ้าน หมู่ที่ ๙	เพื่อป้องกันผลกระทบ	รั้วกันสระน้ำประจําหมู่บ้าน หมู่ที่ ๙	๐	๕๐๐,๐๐๐	๐	๕๐๐,๐๐๐	๐	ร้อยละหรือจำนวนครัวเรือน/ประชาชนที่มีการคมนาคมสะดวก รวดเร็วเพิ่มมากขึ้น	ลดอุบัติเหตุในบริเวณสระน้ำ	กองช่าง อบต.เบิกไพร



แผนพัฒนาท้องถิ่น (พ.ศ.๒๕๖๖ - ๒๕๗๐) แก้ไข ครั้งที่ ๑/๒๕๖๖

ที่	โครงการ	วัตถุประสงค์	เป้าหมาย (ผลผลิตของโครงการ)	งบประมาณ					ตัวชี้วัด (KPI)	ผลที่คาดว่าจะได้รับ	หน่วยงานรับผิดชอบหลัก
				๒๕๖๖ (บาท)	๒๕๖๗ (บาท)	๒๕๖๘ (บาท)	๒๕๖๙ (บาท)	๒๕๗๐ (บาท)			
๑๒๖	ซ่อมแซมถนน ลูกรังหรือหินคลุก (ภายใน หมู่ที่ ๙)	เพื่อให้ถนน สาธารณะได้รับการบำรุง ดูแล ซ่อมแซม และ รักษาให้ สามารถสัญจร ไปมาได้สะดวก	ถนนสาธารณะภายในหมู่ที่ ๙	๑๐๐,๐๐๐	๑๐๐,๐๐๐	๑๐๐,๐๐๐	๑๐๐,๐๐๐	๑๐๐,๐๐๐	๑. ร้อยละหรือ จำนวนครัวเรือน/ ประชาชนที่มีการคมนาคมสะดวก รวดเร็วเพิ่มมากขึ้น ๒. จำนวนที่ได้รับ การบำรุงรักษา	กองช่าง อบต.เบ็γκไพร	
๑๒๗	โครงการขยายเขต ประปาหมู่บ้าน หมู่ที่ ๙	เพื่อขยาย ระบบประปา หมู่บ้านให้ ทั่วถึงทุก ครัวเรือน	ประปาหมู่บ้าน หมู่ที่ ๙	๕๐๐,๐๐๐	๕๐๐,๐๐๐	๕๐๐,๐๐๐	๕๐๐,๐๐๐	๕๐๐,๐๐๐	สามารถให้บริการ นำประปาได้ทั่วถึง ตามที่กำหนดไว้	ประชาชนมีน้ำ สะอาดระบบ การอุปโภค/ บริโภค เพียงพอ ในภาวะปกติ หรือแก้ไขภัย แฉ่ง	กองช่าง อบต.เบ็γκไพร
๑๒๘	โครงการขุดเจาะ บ่อบาดาล บริเวณ หมู่ที่ ๙	- เพื่อให้มีน้ำ สำหรับอุปโภค บริโภค ในพื้นที่ ที่การให้บริการ นำประปาไปถึง - เพื่อให้มี ต้นทุนสำหรับ ถุดแล้งเพียงพอ ต่อการอุปโภค และบริโภค	ขุดเจาะบ่อบาดาล ชนิดท่อ กรุบ่อ BS-M ขนาด ๑๒ นิ้ว จำนวน ๑ แห่ง บริเวณ หมู่ที่ ๙	๖๐๐,๐๐๐	๖๐๐,๐๐๐	๖๐๐,๐๐๐	๖๐๐,๐๐๐	๖๐๐,๐๐๐	สามารถแก้ไข ปัญหาอุปโภค บริโภค ในพื้นที่ห่างไกล อย่างทั่วถึง	ประชาชนมีน้ำ สะอาดระบบ การอุปโภค/ บริโภค เพียงพอ ในภาวะปกติ และในช่วงภาวะ ภัยแล้ง	กองช่าง อบต.เบ็γκไพร
๑๒๙	โครงการเปลี่ยนท่อ แมนประปา หมู่ที่ ๙	เพื่อปรับปรุง ระบบการจ่าย น้ำประปาให้มี ประสิทธิภาพ มากยิ่งขึ้น	ท่อแมนประปา ขนาด ๓ นิ้ว บริเวณ หมู่ที่ ๙	๗๐๐,๐๐๐	๗๐๐,๐๐๐	๗๐๐,๐๐๐	๗๐๐,๐๐๐	๗๐๐,๐๐๐	สามารถให้บริการ นำประปาได้ทั่วถึง ตามที่กำหนดไว้	ประชาชนมีน้ำ สะอาดระบบ การอุปโภค/ บริโภค เพียงพอ ในภาวะปกติ หรือแก้ไขภัย แฉ่ง	กองช่าง อบต.เบ็γκไพร

แผนพัฒนาท้องถิ่น (พ.ศ.๒๕๖๖ - ๒๕๗๐) แก้ไข ครั้งที่ ๑/๒๕๖๖



ที่	โครงการ	วัตถุประสงค์	เป้าหมาย (ผลิตภัณฑ์โครงการ)	งบประมาณ					ตัวชี้วัด (KPI)	ผลที่คาดว่าจะได้รับ	หน่วยงานรับผิดชอบหลัก
				๒๕๖๖ (บาท)	๒๕๖๗ (บาท)	๒๕๖๘ (บาท)	๒๕๖๙ (บาท)	๒๕๗๐ (บาท)			
๑๓๐	โครงการก่อสร้างระบบประปาผิวดินบริเวณ หมู่ที่ ๙	เพื่อให้มีน้ำสะอาดสำหรับการอุปโภค บริโภค และมิให้น้ำใช้เพียงพอนิคมต.แกลง	ก่อสร้างระบบประปาผิวดินหมู่บ้าน ขนาด ๒๐ ลบ.ม. จำนวน ๑ แห่ง บริเวณ หมู่ที่ ๙	๕๐๐,๐๐๐	๕๐๐,๐๐๐	๕๐๐,๐๐๐	๕๐๐,๐๐๐	๕๐๐,๐๐๐	ปัญหาการขาดแคลนน้ำตลอดทั้งวันหมดไป	ประชาชนมีน้ำสะอาดสำหรับการอุปโภค/บริโภค เพียงพอนิคมต.แกลง	กองช่าง อบต.เบ็กไพร
๑๓๑	โครงการขยายเขตประปาหมู่บ้าน หมู่ที่ ๑๐	เพื่อขยายระบบประปาหมู่บ้านให้ทั่วถึงทุกครัวเรือน	ประปาหมู่บ้าน หมู่ที่ ๑๐	๕๐๐,๐๐๐	๕๐๐,๐๐๐	๕๐๐,๐๐๐	๕๐๐,๐๐๐	๕๐๐,๐๐๐	สามารถให้บริการน้ำประปาได้ทั่วถึงตามแผนที่กำหนดไว้	ประชาชนมีน้ำสะอาดระบบการอุปโภค/บริโภค เพียงพอนิคมต.แกลง	กองช่าง อบต.เบ็กไพร
๑๓๒	โครงการติดตั้งไฟฟ้าส่องสว่าง หมู่ที่ ๑๐	เพื่อป้องกันอันตรายไม่ให้เกิดขึ้นแก่ประชาชนในการใช้รถใช้ถนนในช่วงเวลากลางคืน	ติดตั้งโคมไฟส่องสว่าง จุดต่อแหลม ทางแยก ทางโค้ง หมู่ที่ ๑๐ จำนวน ๕ ดวง	๕๐๐,๐๐๐	๕๐๐,๐๐๐	๕๐๐,๐๐๐	๕๐๐,๐๐๐	๕๐๐,๐๐๐	ร้อยละหรือจำนวนครัวเรือน/ประชาชนที่มีการคมนาคมสะดวก รวดเร็วเพิ่มมากขึ้น	ราษฎรภายในหมู่บ้านและบริเวณใกล้เคียงได้รับความสะดวกในการสัญจรไปมาและมีความปลอดภัย	กองช่าง อบต.เบ็กไพร
๑๓๓	ก่อสร้างหอกระจายข่าว หมู่ที่ ๑๐	เพื่อให้หอกระจายข่าวสามารถเผยแพร่ข้อมูลข่าวสารให้ประชาชนทราบได้ทั่วถึงกัน	หอกระจายข่าว หมู่ที่ ๑๐	๕๐๐,๐๐๐	๕๐๐,๐๐๐	๕๐๐,๐๐๐	๕๐๐,๐๐๐	๕๐๐,๐๐๐	ร้อยละของประชาชนได้รับข้อมูลข่าวสาร	ประชาชนได้รับข้อมูลข่าวสารได้อย่างทั่วถึง	กองช่าง อบต.เบ็กไพร



แผนพัฒนาท้องถิ่น (พ.ศ.๒๕๖๖ - ๒๕๗๐) แก้ไข ครั้งที่ ๑/๒๕๖๖

ที่	โครงการ	วัตถุประสงค์	เป้าหมาย (ผลผลิตของโครงการ)	งบประมาณ					ตัวชี้วัด (KPI)	ผลที่คาดว่าจะได้รับ	หน่วยงานรับผิดชอบหลัก
				๒๕๖๖ (บาท)	๒๕๖๗ (บาท)	๒๕๖๘ (บาท)	๒๕๖๙ (บาท)	๒๕๗๐ (บาท)			
๑๓๔	โครงการซ่อมแซมระบบประปาหมู่บ้าน หมู่ที่ ๑๑	เพื่อปรับปรุงระบบการจ่ายน้ำประปาให้มีประสิทธิภาพมากยิ่งขึ้น	ซ่อมแซมระบบประปาบริเวณ หมู่ที่ ๑๑	๑๐๐,๐๐๐	๑๐๐,๐๐๐	๑๐๐,๐๐๐	๑๐๐,๐๐๐	๑๐๐,๐๐๐	สามารถให้บริการน้ำประปาได้ทั่วถึงตามที่กำหนดไว้	ประชาชนมีน้ำสะอาดระบบการอุปโภค/บริโภคเพียงพอเพื่อไม่ก่อให้เกิดหรือแก้ไขภัยแล้ง	กองช่าง อบต.เบิกไพร
๑๓๕	โครงการเปลี่ยนท่อเมนประปาหมู่บ้าน หมู่ที่ ๑๑	เพื่อปรับปรุงระบบการจ่ายน้ำประปาให้มีประสิทธิภาพมากยิ่งขึ้น	ท่อเมนประปาขนาด ๓ นิ้ว บริเวณ หมู่ที่ ๑๑	๗๐๐,๐๐๐	๗๐๐,๐๐๐	๗๐๐,๐๐๐	๗๐๐,๐๐๐	๗๐๐,๐๐๐	สามารถให้บริการน้ำประปาได้ทั่วถึงตามที่กำหนดไว้	ประชาชนมีน้ำสะอาดระบบการอุปโภค/บริโภคเพียงพอไม่ก่อให้เกิดหรือแก้ไขภัยแล้ง	กองช่าง อบต.เบิกไพร
๑๓๖	โครงการก่อสร้างถนนคอนกรีตเสริมเหล็ก สายบ้าน นายสะอาด ทองเอ๋ย - ตำบลบ้าน หมู่ที่ ๑๑	๑.เพื่อให้มีถนนที่ได้มาตรฐานและมีคุณภาพ ๒.เพื่อให้ประชาชนได้มีถนนสำหรับใช้ในทางคมนาคมได้อย่างสะดวก รวดเร็ว	ถนนคอนกรีตเสริมเหล็ก สายบ้านนายสะอาด ทองเอ๋ย - บ้านปรานี ตำบลบ้าน หมู่ที่ ๑๑ ขนาดกว้าง ๔ ม. ระยะทาง ๓๙๐ เมตร จุดเริ่มต้น N ๑๓๖.๖๓๖๒๓๔° E ๙๙.๕๓๘๒๔๕° จุดสิ้นสุด N ๑๓๖.๖๓๗๕๖๓° E ๙๙.๕๓๕๐๗๒°	๐	๙๖๗,๒๐๐	๐	๙๖๗,๒๐๐	๐	๑. ร้อยละหรือจำนวนครัวเรือน/ประชาชนที่มีการคมนาคมสะดวก รวดเร็วเพิ่มมากขึ้น ๒. จำนวนที่ได้รับการบำรุงรักษา	ประชาชนได้รับความสะดวก รวดเร็วในการสัญจรไปมา	กองช่าง อบต.เบิกไพร
๑๓๗	ซ่อมแซมถนนแอสฟัลต์ติกคอนกรีต หมู่ที่ ๑๑	เพื่อให้ถนนสาธารณะได้รับการบำรุงดูแล ซ่อมแซม และรักษาให้สามารถสัญจรไปมาได้สะดวก	ถนนสาธารณะภายในหมู่ที่ ๑๑	๐	๑๐๐,๐๐๐	๑๐๐,๐๐๐	๑๐๐,๐๐๐	๑๐๐,๐๐๐	๑. ร้อยละหรือจำนวนครัวเรือน/ประชาชนที่มีการคมนาคมสะดวก รวดเร็วเพิ่มมากขึ้น ๒. จำนวนที่ได้รับ การบำรุงรักษา	ประชาชนได้รับความสะดวก รวดเร็วในการสัญจรไปมา	กองช่าง อบต.เบิกไพร



แผนพัฒนาท้องถิ่น (พ.ศ.๒๕๖๖ - ๒๕๗๐) แก้ไข ครั้งที่ ๑/๒๕๖๖

ที่	โครงการ	วัตถุประสงค์	เป้าหมาย (ผลผลิตของโครงการ)	งบประมาณ					ตัวชี้วัด (KPI)	ผลที่คาดว่าจะได้รับ	หน่วยงานรับผิดชอบหลัก
				๒๕๖๖ (บาท)	๒๕๖๗ (บาท)	๒๕๖๘ (บาท)	๒๕๖๙ (บาท)	๒๕๗๐ (บาท)			
๑๓๘	ซ่อมแซมถนนลูกรังหรือหินคลุก (ภายใน หมู่ที่ ๑๑) รักษาให้สามารถสัญจรไปมาได้สะดวก	เพื่อให้ถนนสาธารณะได้รับการบำรุงดูแลซ่อมแซมและรักษาให้สามารถสัญจรไปมาได้สะดวก	ถนนสาธารณะภายในหมู่ที่ ๑๑	๑๐๐,๐๐๐	๑๐๐,๐๐๐	๑๐๐,๐๐๐	๑๐๐,๐๐๐	๑๐๐,๐๐๐	๑. ร้อยละหรือจำนวนครัวเรือน/ประชาชนที่มีการคมนาคมสะดวก รวดเร็วเพิ่มมากขึ้น ๒. จำนวนที่ได้รับ การบำรุงรักษา	ประชาชนได้รับความสะดวก รวดเร็วในการสัญจรไปมา	กองช่าง อบต.เบิกไพร
๑๓๙	โครงการก่อสร้างถนนลาดยางแบบแอสฟัลต์ติก คอนกรีต สายบ้านน้อย หมู่ที่ ๑๑	๑. เพื่อให้มีถนนที่ได้มาตรฐาน และมีคุณภาพ ๒. เพื่อให้ประชาชนได้มีถนนสำหรับใช้ในการคมนาคมได้อย่างสะดวก รวดเร็ว	ถนนลาดยางแบบแอสฟัลต์ติกคอนกรีต สายบ้านน้อย - เขาน้อย หมู่ที่ ๑๑ ขนาดกว้าง ๔ ม. ระยะทาง ๒,๘๗๐ เมตร พื้นที่ลาดยางหน้า ๐.๐๕๕ ไร่พื้นที่ลาดยางไม่น้อยกว่า ๑๑,๔๘๐ ตร.ม. จุดเริ่มต้น N ๑๓.๖๔๔๑๘๑ E ๙๙.๕๓๗๒๖๙ จุดสิ้นสุด N ๑๓.๖๕๘๓๕๒ E ๙๙.๕๓๐๗๒๕	๐	๗,๕๖๒,๐๐๐	๐	๗,๕๖๒,๐๐๐	๐	๑. ร้อยละหรือจำนวนครัวเรือน/ประชาชนที่มีการคมนาคมสะดวก รวดเร็วเพิ่มมากขึ้น ๒. จำนวนที่ได้รับ การบำรุงรักษา	ประชาชนได้รับความสะดวก รวดเร็วในการสัญจรไปมา	กองช่าง อบต.เบิกไพร
๑๔๐	โครงการก่อสร้างถนนลาดยางแบบแอสฟัลต์ติกคอนกรีต สายวังตะเคียน - ชายเนิน (ชาย หมู่ที่ ๑๐ - สระตุม) ระยะทาง ๕๕๐ เมตร รวมพื้นที่ลาดยางไม่น้อยกว่า ๒,๒๐๐.- ตารางเมตร จุดเริ่มต้น N ๑๓.๖๕๕๒๗๕ E ๙๙.๕๔๕๕๗๙ จุดสิ้นสุด N ๑๓.๖๕๕๓๐๖ E ๙๙.๕๔๐๖๗๖	๑. เพื่อให้มีถนนที่ได้มาตรฐาน และมีคุณภาพ ๒. เพื่อให้ประชาชนได้มีถนนสำหรับใช้ในการคมนาคมได้อย่างสะดวก รวดเร็ว	ถนนลาดยางแบบแอสฟัลต์ติกคอนกรีต สายวังตะเคียน - ชายเนิน (ชาย หมู่ที่ ๑๐ - สระตุม) หมู่ที่ ๑๐ ขนาดกว้าง ๔ เมตร ระยะทาง ๕๕๐ เมตร รวมพื้นที่ลาดยางไม่น้อยกว่า ๒,๒๐๐.- ตารางเมตร จุดเริ่มต้น N ๑๓.๖๕๕๒๗๕ E ๙๙.๕๔๕๕๗๙ จุดสิ้นสุด N ๑๓.๖๕๕๓๐๖ E ๙๙.๕๔๐๖๗๖	๐	๑,๕๓๐,๐๐๐	๐	๑,๕๓๐,๐๐๐	๐	ร้อยละหรือจำนวนครัวเรือน/ประชาชนที่มีการคมนาคมสะดวก รวดเร็วเพิ่มมากขึ้น	๑. ราษฎรภายในหมู่บ้านและบริเวณใกล้เคียงได้รับความสะดวกในการสัญจรไปมาและมีความปลอดภัย ๒. ลดอุบัติเหตุในบริเวณทางแยก	กองช่าง อบต. เบิกไพร/จ.ราชบุรี/กรมส่งเสริมฯ/อื่น



แผนพัฒนาท้องถิ่น (พ.ศ.๒๕๖๖ - ๒๕๗๐) แก้ไข ครั้งที่ ๑/๒๕๖๖

ที่	โครงการ	วัตถุประสงค์	เป้าหมาย (ผลผลิตของโครงการ)	งบประมาณ					ตัวชี้วัด (KPI)	ผลที่คาดว่าจะได้รับ	หน่วยงานรับผิดชอบหลัก
				๒๕๖๖ (บาท)	๒๕๖๗ (บาท)	๒๕๖๘ (บาท)	๒๕๖๙ (บาท)	๒๕๗๐ (บาท)			
๑๔๑	โครงการขยายเขตประปาหมู่บ้าน หมู่ที่ ๑๑	เพื่อขยายระบบประปาหมู่บ้านให้ทั่วถึงทุกครัวเรือน	ประปาหมู่บ้าน หมู่ที่ ๑๑	๕๐๐,๐๐๐	๕๐๐,๐๐๐	๕๐๐,๐๐๐	๕๐๐,๐๐๐	๕๐๐,๐๐๐	สามารถให้บริการประปาได้ทั่วถึงตามที่กำหนดไว้	ประชาชนมีน้ำสะอาดระบบการอุปโภค/บริโภค เพียงพอในภาวะปกติหรือแก้ไขภัยแล้ง	กองช่าง อบต.เบ็ญโพธิ์
๑๔๒	โครงการก่อสร้างถนนคอนกรีตเสริมเหล็ก สายแสบ - ห้วยยัด หมู่ที่ ๑๑	๑.เพื่อให้มีถนนที่ได้มาตรฐานและมีคุณภาพ ๒.เพื่อให้ประชาชนได้มีถนนสำหรับใช้ในการคมนาคมได้อย่างสะดวก รวดเร็ว	ก่อสร้างถนนคอนกรีตเสริมเหล็ก สายแสบ - ห้วยยัด หมู่ที่ ๑๑ ขนาดกว้าง ๕ ม. ระยะทาง ๑๘๐ เมตร หนา ๐.๑๕ ม. หรือพื้นที่คอนกรีตไม่น้อยกว่า ๙๐๐ ตร.ม. จุดเริ่มต้น N ๑๓๖.๕๗๑๒๒° E ๙๙.๕๓๐๖๘๓° จุดสิ้นสุด N ๑๓๖.๕๘๒๒๒° E ๙๙.๕๓๐๖๖๖°	๐	๕๕๘,๐๐๐	๕๕๘,๐๐๐	๐	๐	๑. ร้อยละหรือจำนวนครัวเรือน/ประชาชนที่มีการคมนาคมสะดวก รวดเร็วเพิ่มมากขึ้น ๒. จำนวนที่ได้รับการบำรุงรักษา	ประชาชนได้รับความสะดวก รวดเร็วในการสัญจรไปมา	กองช่าง อบต.เบ็ญโพธิ์
๑๔๓	โครงการก่อสร้างระบบประปาบาดาล บริเวณ หมู่ที่ ๑๑	เพื่อให้มีน้ำสะอาดสำหรับการอุปโภค บริโภค และมิให้น้ำใช้เพียงพอในฤดูแล้ง	ก่อสร้างระบบประปาบาดาล หมู่บ้าน ขนาด ๒๐ ลบ.ม. จำนวน ๑ แห่ง บริเวณ หมู่ที่ ๑๑	๑,๕๐๐,๐๐๐	๑,๕๐๐,๐๐๐	๑,๕๐๐,๐๐๐	๑,๕๐๐,๐๐๐	๑,๕๐๐,๐๐๐	ปัญหาการขาดแคลนน้ำลดลงหรือหมดไป	ประชาชนมีน้ำสะอาดสำหรับ การอุปโภค/บริโภค เพียงพอในภาวะปกติหรือในช่วงภัยแล้ง	กองช่าง อบต.เบ็ญโพธิ์



แผนพัฒนาท้องถิ่น (พ.ศ.๒๕๖๖ - ๒๕๗๐) แก้ไข ครั้งที่ ๑/๒๕๖๖

ที่	โครงการ	วัตถุประสงค์	เป้าหมาย (ผลผลิตของโครงการ)	งบประมาณ				ตัวชี้วัด (KPI)	ผลที่คาดว่าจะได้รับ	หน่วยงานรับผิดชอบหลัก
				๒๕๖๖ (บาท)	๒๕๖๗ (บาท)	๒๕๖๘ (บาท)	๒๕๖๙ (บาท)			
๑๔๔	โครงการชุดเจาะบ่อน้ำบาดาล บริเวณ หมู่ที่ ๑๑	- เพื่อให้มีน้ำสำหรับอุปโภคบริโภค - บริการให้บริกรน้ำประปาไปถึงบ้าน - เพื่อให้มีน้ำดื่มสำหรับดูแลเลี้ยงเพียงพอดังกล่าวอุปโภคและบริโภค	ชุดเจาะบ่อน้ำบาดาล ชนิดท่อกรูบ่อ BS-M ขนาด ๑๖ นิ้ว จำนวน ๑ แห่ง บริเวณ หมู่ที่ ๑๑	๖๐๐,๐๐๐	๖๐๐,๐๐๐	๖๐๐,๐๐๐	๖๐๐,๐๐๐	สามารถแก้ไขปัญหาน้ำสำหรับการอุปโภคบริโภคในพื้นที่ทางไกลได้อย่างทั่วถึง	ประชาชนมีน้ำสะอาดระบบการอุปโภค/บริโภค เพียงพอในภาวะปกติและในช่วงภาวะภัยแล้ง	กองช่าง อบต.เบ็ญโพธิ์
๑๔๕	โครงการปรับปรุงระบบประปาผิวดิน บริเวณ หมู่ที่ ๑๑	เพื่อให้มีน้ำสะอาดสำหรับการอุปโภคบริโภค และมีน้ำใช้เพียงพอในฤดูแล้ง	ปรับปรุงระบบประปาผิวดิน หมู่บ้าน ขนาด ๒๐ ลบ.ม. จำนวน ๑ แห่ง บริเวณ หมู่ที่ ๑๑	๕๐๐,๐๐๐	๐	๕๐๐,๐๐๐	๐	ปัญหาการขาดแคลนน้ำลดลงหรือหมดไป	ประชาชนมีน้ำสะอาดสำหรับอุปโภค/บริโภค เพียงพอในภาวะปกติหรือในช่วงภัยแล้ง	กองช่าง อบต.เบ็ญโพธิ์
๑๔๖	ก่อสร้างเสียงตามสาย หมู่ที่ ๑๑	เพื่อให้ห่อกระจ่ายข้าว สามารถ แยกแพรข้อมูลข่าวสารให้ประชาชนทราบได้ทั่วถึงกัน	เสียงตามสาย หมู่ที่ ๑๑	๐	๓๐๐,๐๐๐	๐	๓๐๐,๐๐๐	ร้อยละของประชาชนได้รับข้อมูลข่าวสาร	ประชาชนได้รับข้อมูลข่าวสารได้อย่างทั่วถึง	กองช่าง อบต.เบ็ญโพธิ์
๑๔๗	ปรับปรุงศาลาอเนกประสงค์ หมู่ที่ ๑๑	เพื่อให้มีที่ศาลาอเนกประสงค์ที่สามารถใช้ งานได้ตามปกติ และเป็นพื้นที่สำหรับประชุมของหมู่บ้าน	ศาลาอเนกประสงค์ หมู่ที่ ๑๑	๐	๒๐๐,๐๐๐	๐	๒๐๐,๐๐๐	ศาลาอเนกประสงค์สามารถใช้งานได้ ตามปกติ	ศาลาอเนกประสงค์ที่สามารถใช้งานได้ตามปกติ และเป็นสำหรับประชุมของหมู่บ้าน	กองช่าง อบต.เบ็ญโพธิ์



แผนพัฒนาท้องถิ่น (พ.ศ.๒๕๖๖ - ๒๕๗๐) แก้ไข ครั้งที่ ๑/๒๕๖๖

ที่	โครงการ	วัตถุประสงค์	เป้าหมาย (ผลผลิตของโครงการ)	งบประมาณ				ตัวชี้วัด (KPI)	ผลที่คาดว่าจะได้รับ	หน่วยงานรับผิดชอบหลัก	
				๒๕๖๖ (บาท)	๒๕๖๗ (บาท)	๒๕๖๘ (บาท)	๒๕๖๙ (บาท)				
๑๔๘	โครงการติดตั้งโคมไฟฟ้าส่องสว่าง หมู่ที่ ๑๑	เพื่อป้องกันอันตรายไม่ให้เกิดกับประชาชนในการใช้รถใช้ถนนในช่วงเวลากลางคืน	ติดตั้งโคมไฟส่องสว่าง จุดต่อแหลม ทางแยก ทางโค้ง หมู่ที่ ๑๑ จำนวน ๕ ดวง	๐	๕๐๐,๐๐๐	๐	๐	๕๐๐,๐๐๐	ร้อยละหรือจำนวนครัวเรือน/ประชาชนที่มีการคมนาคมสะดวก รวดเร็วเพิ่มมากขึ้น	๑. ราษฎรภายในหมู่บ้านและบริเวณใกล้เคียงได้รับความปลอดภัย ๒. ลดอุบัติเหตุในบริเวณทางแยก	กองช่าง อบต.เบ็ญไพร
๑๔๙	โครงการก่อสร้างฐานพร้อมติดตั้งหอถังแชมเปญ ขนาด ๒๐ ลบ.ม. หมู่ที่ ๕	เพื่อให้มีน้ำสะอาดสำหรับการอุปโภค บริโภค และมีน้ำใช้เพียงพอในฤดูแล้ง	ก่อสร้างฐานพร้อมติดตั้งหอถังแชมเปญ ขนาด ๒๐ ลบ.ม. หมู่ที่ ๕	๖๐๐,๐๐๐	๐	๐	๐	๐	ปัญหาการขาดแคลนน้ำลดลงหรือหมดไป	ประชาชนมีน้ำสะอาดสำหรับอุปโภค/บริโภค เพียงพอในภาวะปกติหรือในช่วงภัยแล้ง	กองช่าง อบต.เบ็ญไพร
รวม	๑๔๙ โครงการ	-	-	๕๐,๕๔๑,๖๐๐	๑๑๙,๐๑๔,๖๐๐	๕๙,๐๔๔,๔๐๐	๑๑๑,๑๓๕,๒๐๐	๘๘,๑๑๑,๔๐๐			

หมายเหตุ โครงการลำดับที่ ๑ - ๑๔๘ มาจากแผนพัฒนาท้องถิ่น (พ.ศ. ๒๕๖๖ - ๒๕๗๐) ประกาศใช้เมื่อ วันที่ ๒๘ กันยายน พ.ศ. ๒๕๖๔
 โครงการลำดับที่ ๑๔๙ มาจากแผนพัฒนาท้องถิ่น (พ.ศ. ๒๕๖๖ - ๒๕๗๐) เพิ่มเติม ครั้งที่ ๑ หน้า ๔๐ ประกาศใช้เมื่อ วันที่ ๘ มีนาคม พ.ศ. ๒๕๖๕



รายละเอียดโครงการพัฒนา

แผนพัฒนาท้องถิ่น (พ.ศ.๒๕๖๖ - ๒๕๗๐) แก้ไข ครั้งที่ ๑/๒๕๖๖

สำหรับ โครงการที่เกิดศักยภาพขององค์กรปกครองส่วนท้องถิ่นที่ใช้สำหรับการประสานแผนพัฒนาท้องถิ่น
องค์การบริหารส่วนตำบลเบ็ญไพเราะ

- ก. ยุทธศาสตร์ชาติ ๒๐ ปี ยุทธศาสตร์ที่ ๒ ด้านการสร้างความสามารถในการแข่งขัน
- ข. แผนพัฒนาเศรษฐกิจและสังคมแห่งชาติ ฉบับที่ ๑๓ หมายเหตุที่ ๑ ไทยเป็นประเทศชั้นนำด้านสินค้าเกษตรและเกษตรแปรรูปมูลค่าสูง หมายเหตุหมายเหตุที่ ๕ ไทยเป็นประตูการค้าการลงทุนและยุทธศาสตร์ทางโลจิสติกส์ที่สำคัญของภูมิภาค หมายเหตุหมายเหตุที่ ๘ ไทยมีพื้นที่และเมืองอัจฉริยะที่น่าอยู่ ปลอดภัย เด็ดขาดได้อย่างยั่งยืน
- ค. Sustainable Development Goals : SDGs เป้าหมายที่ ๙ สร้างโครงสร้างพื้นฐานที่มีความทนทาน ส่งเสริมการพัฒนาอุตสาหกรรมที่ครอบคลุมและยั่งยืน และส่งเสริมนวัตกรรม
- ง. ยุทธศาสตร์จังหวัด ยุทธศาสตร์ที่ ๒ สร้างมูลค่าและคุณค่าเพิ่มจากการท่องเที่ยวและบริการวิถีใหม่อย่างมีคุณภาพบนฐานอัตลักษณ์ชุมชนเชิงสร้างสรรค์
- จ. ยุทธศาสตร์ที่ ๔ การพัฒนาคุณภาพสิ่งแวดล้อม
- จ. ยุทธศาสตร์การพัฒนาองค์กรปกครองส่วนท้องถิ่นในเขตจังหวัด ยุทธศาสตร์ที่ ๑ ด้านพัฒนาโครงสร้างพื้นฐาน สาธารณูปโภคและสาธารณูปการ
 - ๑. ยุทธศาสตร์ที่ ๑ การพัฒนาด้านโครงสร้างพื้นฐาน สาธารณูปโภค และสาธารณูปการ
 - ๑.๑ กลยุทธ์ที่ ๒ ก่อสร้าง ปรับปรุง ซ่อมแซมเส้นทางคมนาคม เช่น ถนนลูกรัง ถนนคอนกรีตเสริมเหล็ก ให้มีคุณภาพที่อยู่ตลอด
 - ๑.๒ กลยุทธ์ที่ ๓ พัฒนาและปรับปรุงระบบไฟฟ้า ประปา สาธารณูปโภค ระบบสื่อสารให้มีคุณภาพดีขึ้น

(๑) แผนงานอุตสาหกรรมและการโยธา



แผนพัฒนาท้องถิ่น (พ.ศ.๒๕๖๖ - ๒๕๗๐) แก้ไข ครั้งที่ ๑/๒๕๖๖

ที่	โครงการ	วัตถุประสงค์	เป้าหมาย (ผลผลิตของโครงการ)	งบประมาณ					ตัวชี้วัด (KPI)	ผลที่คาดว่าจะ จะได้รับ	หน่วยงาน รับผิดชอบหลัก
				๒๕๖๖ (บาท)	๒๕๖๗ (บาท)	๒๕๖๘ (บาท)	๒๕๖๙ (บาท)	๒๕๗๐ (บาท)			
๑.	โครงการก่อสร้าง ถนนลาดยางแบบ แอสฟัลต์ติกคอนกรีต สายหนองตะลุงทุก - หนองยายจู หมู่ที่ ๔ เชื่อมต่อหมู่ที่ ๑๐	๑.เพื่อให้มีถนนที่ได้ มาตรฐาน และมี คุณภาพ ๒.เพื่อให้ประชาชน ได้มีถนนสำหรับใช้ ในการคมนาคมได้ อย่างสะดวก รวดเร็ว	ถนนลาดยางแบบแอส ฟัลต์ติกคอนกรีต สาย หนองตะลุงทุก -หนอง ยายจู หมู่ที่ ๔ เชื่อมต่อหมู่ ที่ ๑๐ ขนาดกว้าง ๖ เมตร ระยะทาง ๓.๕๕๐ เมตร รวมพื้นที่ลาดยางไม่น้อย กว่า ๒๑,๓๐๐ ตารางเมตร จุดเริ่มต้น N ๑๓.๖๒๘๘๒๖° E ๙๙.๕๖๔๘๕๔° จุดสิ้นสุด N ๑๓.๖๕๗๖๔๗° E ๙๙.๕๖๐๖๓๑°	๐	๑๓,๘๔๕,๐๐๐	๑๓,๘๔๕,๐๐๐	๐	๐	ร้อยละหรือ จำนวน ครัวเรือน/ ประชาชนที่มี การคมนาคม สะดวกรวดเร็ว เพิ่มมากขึ้น	๑.ราษฎรภายใน หมู่บ้านและ บริเวณใกล้เคียง ได้รับความ สะดวกในการ สัญจรไปมาและมี ความปลอดภัย ๒.ลดอุบัติเหตุใน บริเวณทางแยก	กองช่าง อบต.เบิกไพร/ จ.ราชบุรี/กรม ส่งเสริมฯ/อื่นฯ
๒	โครงการก่อสร้าง ถนนลาดยางแบบ แอสฟัลต์ติกคอนกรีต สายหนองยายจู หมู่ที่ ๑๐ เชื่อมต่อ หมู่ที่ ๗ บ้านหนองมะค่า - หมู่ที่ ๑๑ บ้านหนอง กระทุ่ม ต.จอมบึง	๑.เพื่อให้มีถนนที่ได้ มาตรฐาน และมี คุณภาพ ๒.เพื่อให้ประชาชน ได้มีถนนสำหรับใช้ ในการคมนาคมได้ อย่างสะดวก รวดเร็ว	ถนนลาดยางแบบแอส ฟัลต์ติกคอนกรีต สาย หนองยายจู หมู่ที่ ๑๐ เชื่อมต่อ หมู่ที่ ๗ บ้าน หนองมะค่า หมู่ที่ ๑๑ บ้านหนองกระทุ่ม ต.จอม บึง ขนาดกว้าง ๖ เมตร ระยะทาง ๖๔๐ เมตร รวม พื้นที่ลาดยางไม่น้อยกว่า ๓,๘๔๐ ตารางเมตร จุดเริ่มต้น N ๑๓.๖๕๗๖๔๘° E ๙๙.๕๖๐๖๖๒° จุดสิ้นสุด N ๑๓.๖๕๕๕๓๔° E ๙๙.๕๖๕๕๓๗°	๐	๒,๔๙๖,๐๐๐	๒,๔๙๖,๐๐๐	๐	๐	ร้อยละหรือ จำนวน ครัวเรือน/ ประชาชนที่มี การคมนาคม สะดวกรวดเร็ว เพิ่มมากขึ้น	ประชาชนได้รับ ความสะดวก รวดเร็วในการ สัญจรไปมา	กองช่าง อบต.เบิกไพร/ จ.ราชบุรี/กรม ส่งเสริมฯ/อื่นฯ



แผนพัฒนาท้องถิ่น (พ.ศ.๒๕๖๖ - ๒๕๗๐) แก้ไข ครั้งที่ ๑/๒๕๖๖

ที่	โครงการ	วัตถุประสงค์	เป้าหมาย (ผลผลิตของโครงการ)	งบประมาณ					ตัวชี้วัด (KPI)	ผลที่คาดว่าจะได้รับ	หน่วยงาน รับผิดชอบหลัก
				๒๕๖๖ (บาท)	๒๕๖๗ (บาท)	๒๕๖๘ (บาท)	๒๕๖๙ (บาท)	๒๕๗๐ (บาท)			
๓	โครงการก่อสร้าง ถนนลาดยางแบบ แอสฟัลติกคอนกรีต สายหนองบือรี - พุนหิน หมู่ที่ ๒ ต.เบ็ญโพธิ์ เชื่อมต่อ ต.แก้มอิน (สายหนอง โสน - พุนหิน)	๑. เพื่อให้มีถนนที่ได้ มาตรฐาน และมี คุณภาพ ๒. เพื่อให้ประชาชน ได้มีถนนสำหรับใช้ ในการคมนาคมได้ อย่างสะดวก รวดเร็ว	ก่อสร้างถนนลาดยางแบบ แอสฟัลติกคอนกรีต สาย หนองบือรี - พุนหิน หมู่ที่ ๒ ต.เบ็ญโพธิ์ เชื่อมต่อ หมู่ ที่ ๗ บ้านพุ่มวัง ต.แก้มอิน (สายหนองโสน - พุนหิน) ขนาดกว้าง ๖ เมตร ระยะทาง ๑,๒๐๐ เมตร รวมพื้นที่ลาดยางไม่น้อย กว่า ๗,๒๐๐ ตารางเมตร จุดเริ่มต้น N ๑๓๗°๐๗'๕๖.๑" E ๙๙.๕๐°๔๓'๓๓" จุดสิ้นสุด N ๑๓.๗๐๗๑๕๓° E ๙๙.๔๙๕๓๓๗°	๐	๔,๖๘๐,๐๐๐	๐	๔,๖๘๐,๐๐๐	๐	ร้อยละหรือ จำนวน ครัวเรือน/ ประชาชนที่มี การคมนาคม สะดวกรวดเร็ว เพิ่มมากขึ้น	ประชาชนได้รับ ความสะดวก รวดเร็วในการ สัญจรไปมา	กองช่าง อบต.เบ็ญโพธิ์/ จ.ราชบุรี/กรม ส่งเสริมฯ/อื่นๆ
๔	โครงการก่อสร้าง ถนนลาดยางแอส ฟัลติกคอนกรีต สายในขี้ หมู่ที่ ๒	๑. เพื่อให้มีถนนที่ได้ มาตรฐาน และมี คุณภาพ ๒. เพื่อให้ประชาชน ได้มีถนนสำหรับใช้ ในการคมนาคมได้ อย่างสะดวก รวดเร็ว	ก่อสร้างถนนลาดยางแอส ฟัลติกคอนกรีตสายใน ขี้ หมู่ที่ ๒ ขนาดกว้าง ๖ เมตร ระยะทาง ๕๐๐ เมตร พื้นที่ลาดยางหนา ๐.๐๕ เมตรพื้นที่ลาดยาง ไม่น้อยกว่า ๓,๐๐๐ ตารางเมตร จุดเริ่มต้น N ๑๓.๖๙๘๘๖๘° E ๙๙.๕๖๒๖๓๙° จุดสิ้นสุด N ๑๓.๗๐๒๑๔๓° E ๙๙.๕๖๔๕๗๑°	๐	๑,๙๕๐,๐๐๐	๐	๑,๙๕๐,๐๐๐	๐	ร้อยละหรือ จำนวน ครัวเรือน/ ประชาชนที่มี การคมนาคม สะดวกรวดเร็ว เพิ่มมากขึ้น	ประชาชนได้รับ ความสะดวก รวดเร็วในการ สัญจรไปมา	กองช่าง อบต.เบ็ญโพธิ์/ จ.ราชบุรี/กรม ส่งเสริมฯ/อื่นๆ



แผนพัฒนาท้องถิ่น (พ.ศ.๒๕๖๖ - ๒๕๗๐) แก้ไข ครั้งที่ ๑/๒๕๖๖

ที่	โครงการ	วัตถุประสงค์	เป้าหมาย (ผลผลิตของโครงการ)	งบประมาณ					ตัวชี้วัด (KPI)	ผลที่คาดว่าจะได้รับ	หน่วยงานรับผิดชอบหลัก
				๒๕๖๖ (บาท)	๒๕๖๗ (บาท)	๒๕๖๘ (บาท)	๒๕๖๙ (บาท)	๒๕๗๐ (บาท)			
๕	โครงการก่อสร้างถนนลาดยางแบบแอสฟัลต์ติกคอนกรีตสายหนองตะลุงทุกซอย ๑ (บ้านนางเงิน - นายเบิด) - นายเบิด) หมู่ที่ ๔	๑.เพื่อให้มีถนนที่ได้มาตรฐาน และมีคุณภาพ ๒.เพื่อให้ประชาชนได้มีถนนสำหรับใช้ในการคมนาคมได้อย่างสะดวก รวดเร็ว	ก่อสร้างถนนลาดยางแบบแอสฟัลต์ติกคอนกรีต สายหนองตะลุงทุก ซอย ๑ (บ้านนางเงิน - นายเบิด) หมู่ที่ ๔ ขนาดกว้าง ๖ เมตร ระยะทาง ๖๖๐ เมตร รวมทั้งลาดยางไม่น้อยกว่า ๓,๙๖๐ ตารางเมตร จุดเริ่มต้น N ๑๓.๖๖๕๗๐๐° E ๙๙.๕๖๓๖๗๕๙° จุดสิ้นสุด N ๑๓.๖๕๐๕๓๖° E ๙๙.๕๖๗๓๘๔๙°	๐	๒,๕๗๔,๐๐๐	๐	๒,๕๗๔,๐๐๐	๐	ร้อยละหรือจำนวนครัวเรือน/ประชาชนที่มีการคมนาคม สะดวกรวดเร็วเพิ่มมากขึ้น	ประชาชนได้รับความรวดเร็วในการสัญจรไปมา	กองช่าง อบต.เบิกไพร/ จ.ราชบุรี/กรมส่งเสริมฯ/อื่น
๖	โครงการปรับปรุงถนนสายเบิกไพร - หองแพงพวย	๑.เพื่อให้มีถนนที่ได้มาตรฐาน และมีคุณภาพ ๒.เพื่อให้ประชาชนได้มีถนนสำหรับใช้ในกิจกรรมมาคมได้อย่างสะดวก รวดเร็ว	ปรับปรุงถนนลาดยางแบบแอสฟัลต์คอนกรีตสายเบิกไพร - หองแพงพวย หมู่ที่ ๑ - หมู่ที่ ๙ ขนาดกว้าง ๖ เมตร ระยะทาง ๓,๑๑๐ เมตร ไหล่ทางข้างละ ๑ เมตร หน้า ๐.๐๕ เมตร หรือมีพื้นที่ลาดยางไม่น้อยกว่า ๒๔,๘๘๐ ตารางเมตร จุดเริ่มต้น N ๑๓.๖๕๖๘๘๔๙° E ๙๙.๕๑๕๙๔๘๘° จุดสิ้นสุด N ๑๓.๖๗๘๓๒๖° E ๙๙.๕๖๖๕๕๗°	๑๖,๑๗๒,๐๐๐	๐	๐	๑๖,๑๗๒,๐๐๐	๐	ร้อยละหรือจำนวนครัวเรือน/ประชาชนที่มีการคมนาคม สะดวกรวดเร็วเพิ่มมากขึ้น	ประชาชนได้รับความรวดเร็วในการสัญจรไปมา	กองช่าง อบต.เบิกไพร/ จ.ราชบุรี/กรมส่งเสริมฯ/อื่นฯ

... ..



แผนพัฒนาท้องถิ่น (พ.ศ.๒๕๖๖ - ๒๕๗๐) แก้ไข ครั้งที่ ๑/๒๕๖๖

ที่	โครงการ	วัตถุประสงค์	เป้าหมาย (ผลผลิตของโครงการ)	งบประมาณ					ตัวชี้วัด (KPI)	ผลที่คาดว่าจะได้รับ	หน่วยงานรับผิดชอบหลัก
				๒๕๖๖ (บาท)	๒๕๖๗ (บาท)	๒๕๖๘ (บาท)	๒๕๖๙ (บาท)	๒๕๗๐ (บาท)			
๗	โครงการติดตั้งไฟฟ้าส่องสว่าง หมู่ที่ ๓, ๔, ๑๑	เพื่อป้องกันอันตรายไม่ให้เกิดกับประชาชนในการใช้รถใช้ถนนในช่วงเวลากลางคืน	ติดตั้งไฟฟ้าส่องสว่าง โคมไฟแบบกึ่งเดียวสูง ๙ เมตร จำนวน ๑๔๕ ดวง	๐	๘,๗๐๐,๐๐๐	๘,๗๐๐,๐๐๐	๘,๗๐๐,๐๐๐	๐	ร้อยละหรือจำนวนครัวเรือน/ประชาชนที่มีการคมนาคมสะดวกเร็วและมีความปลอดภัยเพิ่มมากขึ้น	๑. ราษฎรภายในหมู่บ้านและบริเวณใกล้เคียงได้รับความสะดวกในการสัญจรไปมาและมีความปลอดภัยใน การขับขี่เวลา กลางคืน ๒. ลดอุบัติเหตุใน การใช้รถใช้ถนน	กองช่าง อบต.เบิกไพร/ จ.ราชบุรี/กรมส่งเสริมฯ/อื่นๆ
๘	โครงการก่อสร้างถนนลาดยางแบบแอสฟัลท์ติกคอนกรีตสายหนองยาง - ชายเนิน หมู่ที่ ๑๐	๑. เพื่อให้มีถนนที่ได้มาตรฐาน และมีคุณภาพ ๒. เพื่อให้ประชาชนได้มีถนนสำหรับใช้ในการคมนาคมได้อย่างสะดวก รวดเร็ว	ถนนลาดยางแบบแอสฟัลท์ติกคอนกรีต สายหนองยาง - ชายเนิน หมู่ที่ ๑๐ ขนาดกว้าง ๖ เมตร ระยะทาง ๑,๐๐๐ เมตร ลาดยางหนา ๐.๐๕ เมตร หรือมีพื้นที่ลาดยางไม่น้อยกว่า ๖,๐๐๐ ตารางเมตร จุดเริ่มต้น N ๑๓.๖๕๒๖๐๕° E ๙๙.๕๐๑๑๕๙° จุดสิ้นสุด N ๑๓.๖๕๒๕๗๖° E ๙๙.๕๕๑๑๖๐°	๓,๙๐๐,๐๐๐	๐	๐	๓,๙๐๐,๐๐๐	๐	๑. ร้อยละหรือจำนวนครัวเรือน/ประชาชนที่มีการคมนาคมสะดวกเร็ว เพิ่มมากขึ้น ๒. จำนวนถนนที่ได้รับการบำรุงรักษา	ประชาชนได้รับความสะดวก รวดเร็วในการสัญจรไปมา	กองช่าง อบต.เบิกไพร/ อบจ.ราชบุรี/กรมส่งเสริมฯ/อื่นๆ



แผนพัฒนาท้องถิ่น (พ.ศ.๒๕๖๖ - ๒๕๗๐) แก้ไข ครั้งที่ ๑/๒๕๖๖

ที่	โครงการ	วัตถุประสงค์	เป้าหมาย (ผลผลิตของโครงการ)	งบประมาณ					ตัวชี้วัด (KPI)	ผลที่คาดว่าจะได้รับ	หน่วยงาน รับผิดชอบหลัก
				๒๕๖๖ (บาท)	๒๕๖๗ (บาท)	๒๕๖๘ (บาท)	๒๕๖๙ (บาท)	๒๕๗๐ (บาท)			
๙	โครงการก่อสร้าง ถนนคอนกรีตเสริม เหล็กสายโน้ร หมู่ที่ ๖ บ้านโน้ร	เพื่อให้ประชาชนมี ถนนสำหรับใช้เิน การคมนาคมได้ อย่างสะดวก รวดเร็ว	ถนนคอนกรีตเสริมเหล็ก สายโน้ร หมู่ที่ ๖ บ้านโน้ร ไร่นาคอกกว้าง ๖ เมตร ระยะทาง ๑,๕๔๐ เมตร คอนกรีตหนา ๐.๑๕ เมตรหรือมีพื้นที่คอนกรีต ไม่น้อยกว่า ๙,๒๔๐ ตารางเมตร จุดเริ่มต้น N ๑๓.๖๘๓๔๘๕° E ๙๙.๕๑๗๖๕๖° จุดสิ้นสุด N ๑๓.๖๘๖๘๒๙° E ๙๙.๕๐๔๐๔๕°	๐	๕,๗๒๘,๘๐๐	๐	๕,๗๒๘,๘๐๐	๐	๑. ร้อยละหรือ จำนวน ครัวเรือน/ ประชาชนที่มี การคมนาคม สะดวกเร็ว เพิ่มมากขึ้น ๒. จำนวนถนน ที่ได้รับการ บำรุงรักษา	ประชาชนได้รับ ความสะดวก รวดเร็วเินการ สัญจรไปมา	กองช่าง อบต.เบิกไพร/ อบจ.ราชบุรี/กรม ส่งเสริม/อื่นๆ
๑๐	โครงการปรับปรุงผิว ถนนแบบแอสฟัลท์ ติกคอนกรีต สาย หนองสำโรง - หนอง ปรีอ หมู่ที่ ๘	๑.เพื่อให้มีถนนที่ได้ มาตรฐาน และมี คุณภาพ ๒.เพื่อให้ประชาชน ได้มีถนนสำหรับใช้ เินการคมนาคมได้ อย่างสะดวก รวดเร็ว	ถนนลาดยางแบบแอสฟัลท์ ติกคอนกรีต สายหนอง สำโรง - หนองปรีอ หมู่ที่ ๘ ขนาดกว้าง ๖ เมตร ระยะทาง ๓,๐๐๐ เมตร ลาดยางหนา ๐.๐๕ เมตร หรือมีพื้นที่ลาดยางไม่น้อย กว่า ๑๘,๐๐๐ ตารางเมตร จุดเริ่มต้น N ๑๓.๖๙๓๐๕๕° E ๙๙.๕๑๗๖๕๖° จุดสิ้นสุด N ๑๓.๗๐๓๖๐๕° E ๙๙.๕๑๐๘๘๖°	๑๑,๗๐๐,๐๐๐	๐	๐	๑๑,๗๐๐,๐๐๐	๐	๑. ร้อยละหรือ จำนวน ครัวเรือน/ ประชาชนที่มี การคมนาคม สะดวกเร็ว เพิ่มมากขึ้น ๒. จำนวนถนน ที่ได้รับการ บำรุงรักษา	๑. ราษฎรภายใน หมู่บ้านและ บริเวณใกล้เคียง ได้รับความ สะดวกเินการ สัญจรไปมาและมี ความปลอดภัย ๒.ลดอุบัติเหตุเิน บริเวณทางแยก	กองช่าง อบต.เบิกไพร/ อบจ.ราชบุรี/กรม ส่งเสริม/อื่นๆ
รวม	๑๐ โครงการ			๓๑,๗๐๗,๐๐๐	๕,๗๒๘,๘๐๐	๒๕,๙๔๕,๐๐๐	๕,๗๒๘,๘๐๐	๐			

หมายเหตุ โครงการลำดับที่ ๑ - ๑๐ มาจากแผนพัฒนาท้องถิ่น (พ.ศ. ๒๕๖๖ - ๒๕๗๐) หน้า ๑๗๗ - ๑๘๐ ประกาศใช้เมื่อ วันที่ ๒๘ กันยายน พ.ศ. ๒๕๖๕
โครงการลำดับที่ ๖ มาจากแผนพัฒนาท้องถิ่น (พ.ศ. ๒๕๖๖ - ๒๕๗๐) แก้ไข ครั้งที่ ๑ หน้า ๑ - ๒ ประกาศใช้เมื่อ วันที่ ๒๘ เมษายน พ.ศ. ๒๕๖๕



รายละเอียดโครงการพัฒนา

แผนพัฒนาท้องถิ่น (พ.ศ.๒๕๖๖ - ๒๕๗๐) แก้ไข ครั้งที่ ๑/๒๕๖๖
สำหรับ โครงการที่เกินศักยภาพขององค์กรปกครองส่วนท้องถิ่นที่ใช้สำหรับการประสานพัฒนาท้องถิ่น
องค์การบริหารส่วนตำบลเป็กโพธิ์

- ก. ยุทธศาสตร์ชาติ ๒๐ ปี ยุทธศาสตร์ที่ ๒ ด้านการสร้างความรู้ความสามารถในการแข่งขัน
- ข. แผนพัฒนาเศรษฐกิจและสังคมแห่งชาติ ฉบับที่ ๑๓ หมายเหตุที่ ๑ ไทยเป็นประเทศชั้นนำด้านสินค้าเกษตรและเกษตรแปรรูปมูลค่าสูง หมายเหตุที่ ๔ ไทยเป็นประตูการค้าการลงทุนและยุทธศาสตร์ทางโลจิสติกส์ที่สำคัญของภูมิภาค
- ค. Sustainable Development Goals : SDGs เป้าหมายที่ ๖ ทำให้แน่ใจว่าเรื่องน้ำและการสุขาภิบาลได้รับการจัดการอย่างยั่งยืน และมีสภาพพร้อมใช้สำหรับทุกคน
- ง. ยุทธศาสตร์จังหวัด ยุทธศาสตร์ที่ ๒ สร้างมูลค่าและคุณค่าเพิ่มจากการท่องเที่ยวและบริการใหม่อย่างมีคุณภาพบนฐานอัตลักษณ์ชุมชนเชิงสร้างสรรค์ ยุทธศาสตร์ที่ ๔ การจัดการทรัพยากรธรรมชาติและสิ่งแวดล้อมที่เหมาะสม ประชาชนมีคุณภาพชีวิตที่ดีพร้อมรับการเปลี่ยนแปลงสู่การพัฒนาที่ยั่งยืน
- จ. ยุทธศาสตร์การพัฒนาขององค์กรปกครองส่วนท้องถิ่นในเขตจังหวัด ยุทธศาสตร์ที่ ๑ ด้านพัฒนาโครงสร้างพื้นฐาน สาธารณูปโภคและสาธารณูปการ
 - ๑. ยุทธศาสตร์ที่ ๑ การพัฒนากันโครงสร้างพื้นฐาน สาธารณูปโภค และสาธารณูปการ
 - ๑.๑ กลยุทธ์ที่ ๑ ก่อสร้าง ซ่อมแซมและปรับปรุงระบบน้ำเพื่อการเกษตร เพื่ออุปโภคและบริโภค
 - ๑.๒ กลยุทธ์ที่ ๓ พัฒนาและปรับปรุงระบบไฟฟ้า ประปา สาธารณูปโภค ระบบสื่อสารให้มีคุณภาพดีขึ้น

(๑) แผนงานอุตสาหกรรมและการโยธา

ที่	โครงการ	วัตถุประสงค์	เป้าหมาย (ผลผลิตของโครงการ)	งบประมาณ					ตัวชี้วัด (KPI)	ผลที่คาดว่าจะได้รับ	หน่วยงาน รับผิดชอบหลัก
				๒๕๖๖ (บาท)	๒๕๖๗ (บาท)	๒๕๖๘ (บาท)	๒๕๖๙ (บาท)	๒๕๗๐ (บาท)			
๑.	โครงการก่อสร้างระบบประปาบาดาล บริเวณ หมู่ที่ ๑	เพื่อให้มีน้ำสะอาดสำหรับบริการอุปโภคบริโภค และมีน้ำใช้เพียงพอในฤดูแล้ง	ก่อสร้างระบบประปาบาดาลหมู่บ้าน ขนาด ๒๐ ลบ.ม.จำนวน ๑ แห่ง บริเวณ หมู่ที่ ๑	๑,๕๐๐,๐๐๐	๑,๕๐๐,๐๐๐	๑,๕๐๐,๐๐๐	๑,๕๐๐,๐๐๐	๑,๕๐๐,๐๐๐	ปัญหาการขาดแคลนน้ำลดลงหรือหมดไป	ประชาชนมีน้ำสะอาดสำหรับอุปโภค/บริโภค เพียงพอในภาวะปกติหรือในช่วงภัยแล้ง	กองช่าง อบต.เป็กโพธิ์/ อบจ.ราชบุรี/ จ.ราชบุรี/กรมส่งเสริมฯ/อื่นๆ



แผนพัฒนาท้องถิ่น (พ.ศ.๒๕๖๖ - ๒๕๗๐) แก้ไข ครั้งที่ ๑/๒๕๖๖

ที่	โครงการ	วัตถุประสงค์	เป้าหมาย (ผลผลิตของโครงการ)	งบประมาณ					ตัวชี้วัด (KPI)	ผลที่คาดว่าจะได้รับ	หน่วยงาน รับผิดชอบหลัก
				๒๕๖๖ (บาท)	๒๕๖๗ (บาท)	๒๕๖๘ (บาท)	๒๕๖๙ (บาท)	๒๕๗๐ (บาท)			
๒	โครงการก่อสร้างระบบประปาบาดาลบริเวณ หมู่ที่ ๒	เพื่อให้มีน้ำสะอาดสำหรับกรออุปโภคบริโภค และมีน้ำใช้เพียงพอในฤดูแล้ง	ก่อสร้างระบบประปาบาดาลหมู่บ้าน ขนาด ๒๐ ลบ.ม.จำนวน ๑ แห่ง บริเวณ หมู่ที่ ๒	๑,๕๐๐,๐๐๐	๑,๕๐๐,๐๐๐	๑,๕๐๐,๐๐๐	๑,๕๐๐,๐๐๐	๑,๕๐๐,๐๐๐	ปัญหาการขาดแคลนน้ำลดลงหรือหมดไป	ประชาชนมีน้ำสะอาดสำหรับกรออุปโภค/บริโภค เพียงพอในภาวะปกติหรือในช่วงภัยแล้ง	กองช่าง อบต.เบิกไพร/ อบจ.ราชบุรี/ จ.ราชบุรี/กรม ส่งเสริมฯ/อื่นๆ
๓	โครงการก่อสร้างระบบประปาบาดาลบริเวณ หมู่ที่ ๓	เพื่อให้มีน้ำสะอาดสำหรับกรออุปโภคบริโภค และมีน้ำใช้เพียงพอในฤดูแล้ง	ก่อสร้างระบบประปาบาดาลหมู่บ้าน ขนาด ๒๐ ลบ.ม.จำนวน ๑ แห่ง บริเวณ หมู่ที่ ๓	๑,๕๐๐,๐๐๐	๑,๕๐๐,๐๐๐	๑,๕๐๐,๐๐๐	๑,๕๐๐,๐๐๐	๑,๕๐๐,๐๐๐	ปัญหาการขาดแคลนน้ำลดลงหรือหมดไป	ประชาชนมีน้ำสะอาดสำหรับกรออุปโภค/บริโภค เพียงพอในภาวะปกติหรือในช่วงภัยแล้ง	กองช่าง อบต.เบิกไพร/ อบจ.ราชบุรี/ จ.ราชบุรี/กรม ส่งเสริมฯ/อื่นๆ
๔	โครงการก่อสร้างระบบประปาบาดาลบริเวณ หมู่ที่ ๔	เพื่อให้มีน้ำสะอาดสำหรับกรออุปโภคบริโภค และมีน้ำใช้เพียงพอในฤดูแล้ง	ก่อสร้างระบบประปาบาดาลหมู่บ้าน ขนาด ๒๐ ลบ.ม.จำนวน ๑ แห่ง บริเวณ หมู่ที่ ๔	๑,๕๐๐,๐๐๐	๑,๕๐๐,๐๐๐	๑,๕๐๐,๐๐๐	๑,๕๐๐,๐๐๐	๑,๕๐๐,๐๐๐	ปัญหาการขาดแคลนน้ำลดลงหรือหมดไป	ประชาชนมีน้ำสะอาดสำหรับกรออุปโภค/บริโภค เพียงพอในภาวะปกติหรือในช่วงภัยแล้ง	กองช่าง อบต.เบิกไพร/ อบจ.ราชบุรี/ จ.ราชบุรี/กรม ส่งเสริมฯ/อื่นๆ
๕	โครงการก่อสร้างระบบประปาบาดาลบริเวณ หมู่ที่ ๕	เพื่อให้มีน้ำสะอาดสำหรับกรออุปโภคบริโภค และมีน้ำใช้เพียงพอในฤดูแล้ง	ก่อสร้างระบบประปาบาดาลหมู่บ้าน ขนาด ๒๐ ลบ.ม.จำนวน ๑ แห่ง บริเวณ หมู่ที่ ๕	๑,๕๐๐,๐๐๐	๑,๕๐๐,๐๐๐	๑,๕๐๐,๐๐๐	๑,๕๐๐,๐๐๐	๑,๕๐๐,๐๐๐	ปัญหาการขาดแคลนน้ำลดลงหรือหมดไป	ประชาชนมีน้ำสะอาดสำหรับกรออุปโภค/บริโภค เพียงพอในภาวะปกติหรือในช่วงภัยแล้ง	กองช่าง อบต.เบิกไพร/ อบจ.ราชบุรี/ จ.ราชบุรี/กรม ส่งเสริมฯ/อื่นๆ



แผนพัฒนาท้องถิ่น (พ.ศ.๒๕๖๖ - ๒๕๗๐) แก้ไข ครั้งที่ ๑/๒๕๖๖

ที่	โครงการ	วัตถุประสงค์	เป้าหมาย (ผลผลิตของโครงการ)	งบประมาณ					ตัวชี้วัด (KPI)	ผลที่คาดว่าจะ จะได้รับ	หน่วยงาน รับผิดชอบหลัก
				๒๕๖๖ (บาท)	๒๕๖๗ (บาท)	๒๕๖๘ (บาท)	๒๕๖๙ (บาท)	๒๕๗๐ (บาท)			
๖	โครงการก่อสร้างระบบประปาบาดาล บริเวณ หมู่ที่ ๖	เพื่อให้มีน้ำสะอาด สำหรับบริการอุปโภค บริโภค และมีน้ำใช้ เพียงพอในฤดูแล้ง	ก่อสร้างระบบประปา บาดาลหมู่บ้าน ขนาด ๒๐ ลบ.ม. จำนวน ๑ แห่ง บริเวณ หมู่ที่ ๖	๑,๕๐๐,๐๐๐	๑,๕๐๐,๐๐๐	๑,๕๐๐,๐๐๐	๑,๕๐๐,๐๐๐	๑,๕๐๐,๐๐๐	ปัญหาการขาดแคลนน้ำลดลงหรือหมดไป	ประชาชนมีน้ำสะอาดสำหรับ การอุปโภค/ บริโภค เพียงพอ ในภาวะปกติหรือ ในช่วงภัยแล้ง	กองช่าง อบต.เบิกไพร/ อบจ.ราชบุรี/ จ.ราชบุรี/กรม ส่งเสริมฯ/อื่นฯ
๗	โครงการก่อสร้างระบบประปาบาดาล บริเวณ หมู่ที่ ๗	เพื่อให้มีน้ำสะอาด สำหรับบริการอุปโภค บริโภค และมีน้ำใช้ เพียงพอในฤดูแล้ง	ก่อสร้างระบบประปา บาดาลหมู่บ้าน ขนาด ๒๐ ลบ.ม. จำนวน ๑ แห่ง บริเวณ หมู่ที่ ๗	๑,๕๐๐,๐๐๐	๑,๕๐๐,๐๐๐	๑,๕๐๐,๐๐๐	๑,๕๐๐,๐๐๐	๑,๕๐๐,๐๐๐	ปัญหาการขาดแคลนน้ำลดลงหรือหมดไป	ประชาชนมีน้ำสะอาดสำหรับ การอุปโภค/ บริโภค เพียงพอ ในภาวะปกติหรือ ในช่วงภัยแล้ง	กองช่าง อบต.เบิกไพร/ อบจ.ราชบุรี/ จ.ราชบุรี/กรม ส่งเสริมฯ/อื่นฯ
๘	โครงการก่อสร้างระบบประปาบาดาล บริเวณ หมู่ที่ ๘	เพื่อให้มีน้ำสะอาด สำหรับบริการอุปโภค บริโภค และมีน้ำใช้ เพียงพอในฤดูแล้ง	ก่อสร้างระบบประปา บาดาลหมู่บ้าน ขนาด ๒๐ ลบ.ม. จำนวน ๑ แห่ง บริเวณ หมู่ที่ ๘	๑,๕๐๐,๐๐๐	๑,๕๐๐,๐๐๐	๑,๕๐๐,๐๐๐	๑,๕๐๐,๐๐๐	๑,๕๐๐,๐๐๐	ปัญหาการขาดแคลนน้ำลดลงหรือหมดไป	ประชาชนมีน้ำสะอาดสำหรับ การอุปโภค/ บริโภค เพียงพอ ในภาวะปกติหรือ ในช่วงภัยแล้ง	กองช่าง อบต.เบิกไพร/ อบจ.ราชบุรี/ จ.ราชบุรี/กรม ส่งเสริมฯ/อื่นฯ
๙	โครงการก่อสร้างระบบประปาบาดาล บริเวณ หมู่ที่ ๙	เพื่อให้มีน้ำสะอาด สำหรับบริการอุปโภค บริโภค และมีน้ำใช้ เพียงพอในฤดูแล้ง	ก่อสร้างระบบประปา บาดาลหมู่บ้าน ขนาด ๒๐ ลบ.ม. จำนวน ๑ แห่ง บริเวณ หมู่ที่ ๙	๑,๕๐๐,๐๐๐	๑,๕๐๐,๐๐๐	๑,๕๐๐,๐๐๐	๑,๕๐๐,๐๐๐	๑,๕๐๐,๐๐๐	ปัญหาการขาดแคลนน้ำลดลงหรือหมดไป	ประชาชนมีน้ำสะอาดสำหรับ การอุปโภค/ บริโภค เพียงพอ ในภาวะปกติหรือ ในช่วงภัยแล้ง	กองช่าง อบต.เบิกไพร/ อบจ.ราชบุรี/ จ.ราชบุรี/กรม ส่งเสริมฯ/อื่นฯ



แผนพัฒนาท้องถิ่น (พ.ศ.๒๕๖๖ - ๒๕๗๐) แก้ไข ครั้งที่ ๑/๒๕๖๖

ที่	โครงการ	วัตถุประสงค์	เป้าหมาย (ผลผลิตของโครงการ)	งบประมาณ					ตัวชี้วัด (KPI)	ผลที่คาดว่าจะได้รับ	หน่วยงาน รับผิดชอบหลัก
				๒๕๖๖ (บาท)	๒๕๖๗ (บาท)	๒๕๖๘ (บาท)	๒๕๖๙ (บาท)	๒๕๗๐ (บาท)			
๑๐	โครงการก่อสร้างระบบประปาบาดาลบริเวณ หมู่ที่ ๑๐	เพื่อให้มีน้ำสะอาดสำหรับอุปโภค บริโภค และมีน้ำใช้เพียงพอในฤดูแล้ง	ก่อสร้างระบบประปาบาดาลหมู่บ้าน ขนาด ๒๐ ลบ.ม. จำนวน ๑ แห่ง บริเวณ หมู่ที่ ๑๐	๑,๕๐๐,๐๐๐	๑,๕๐๐,๐๐๐	๑,๕๐๐,๐๐๐	๑,๕๐๐,๐๐๐	๑,๕๐๐,๐๐๐	ปัญหาการขาดแคลนน้ำลดลงหรือหมดไป	ประชาชนมีน้ำสะอาดสำหรับอุปโภค/บริโภค เพียงพอในภาวะปกติหรือในช่วงภัยแล้ง	กองช่าง อบต.เบิกไพร/ อบจ.ราชบุรี/ จ.ราชบุรี/กรม ส่งเสริม/อื่นๆ
๑๑	โครงการก่อสร้างระบบประปาบาดาลบริเวณ หมู่ที่ ๑๑	เพื่อให้มีน้ำสะอาดสำหรับอุปโภค และมีน้ำใช้เพียงพอในฤดูแล้ง	ก่อสร้างระบบประปาบาดาลหมู่บ้าน ขนาด ๒๐ ลบ.ม. จำนวน ๑ แห่ง บริเวณ หมู่ที่ ๑๑	๑,๕๐๐,๐๐๐	๑,๕๐๐,๐๐๐	๑,๕๐๐,๐๐๐	๑,๕๐๐,๐๐๐	๑,๕๐๐,๐๐๐	ปัญหาการขาดแคลนน้ำลดลงหรือหมดไป	ประชาชนมีน้ำสะอาดสำหรับอุปโภค/บริโภค เพียงพอในภาวะปกติหรือในช่วงภัยแล้ง	กองช่าง อบต.เบิกไพร/ อบจ.ราชบุรี/ จ.ราชบุรี/กรม ส่งเสริม/อื่นๆ
รวม	๑๑ โครงการ			๑๖,๕๐๐,๐๐๐	๑๖,๕๐๐,๐๐๐	๑๖,๕๐๐,๐๐๐	๑๖,๕๐๐,๐๐๐	๑๖,๕๐๐,๐๐๐			

หมายเหตุ โครงการลำดับที่ ๑ - ๑๑ มาจากแผนพัฒนาท้องถิ่น (พ.ศ. ๒๕๖๖ - ๒๕๗๐) เพิ่มเติม ครั้งที่ ๑ หน้า ๔๑ - ๔๔ ประกาศใช้เมื่อ วันที่ ๘ มีนาคม พ.ศ. ๒๕๖๕



รายละเอียดโครงการพัฒนา

แผนพัฒนาท้องถิ่น (พ.ศ.๒๕๖๖ - ๒๕๗๐) แก้ไข ครั้งที่ ๑/๒๕๖๖

สำหรับ โครงการที่เกินศักยภาพขององค์กรปกครองส่วนท้องถิ่นที่ใช้สำหรับการประสานแผนพัฒนาท้องถิ่น
องค์การบริหารส่วนตำบลเบิกไพร

- ก. ยุทธศาสตร์ชาติ ๒๐ ปี ยุทธศาสตร์ที่ ๑ ด้านความมั่นคง
- ข. แผนพัฒนาเศรษฐกิจและสังคมแห่งชาติ ฉบับที่ ๑๓ หมายเหตุที่ ๘ ไทยมีพื้นที่และเมืองอัจฉริยะ ที่น่าอยู่ ปลอดภัย เติบโตได้อย่างยั่งยืน
- ค. Sustainable Development Goals : SDGs เป้าหมายที่ ๑๑ ทำให้เมืองและการตั้งถิ่นฐานของมนุษย์มีความครอบคลุม ปลอดภัย มีภูมิต้านทานและยั่งยืน
- ง. ยุทธศาสตร์จังหวัด ยุทธศาสตร์ที่ ๔ การพัฒนาคุณภาพ สร้างสังคมแห่งความสุข
- จ. ยุทธศาสตร์การพัฒนาขององค์กรปกครองส่วนท้องถิ่นในเขตจังหวัด ยุทธศาสตร์ที่ ๓ ด้านการจัดระเบียบชุมชน/สังคมและการรักษาความสงบเรียบร้อย

๑.๑ กลยุทธ์ที่ ๑ การป้องกันและบรรเทาสาธารณภัย เช่น ป้องกันน้ำท่วม ภัยแล้ง เป็นต้น

(๑) แผนงานรักษาความสงบภายใน

ที่	โครงการ	วัตถุประสงค์	เป้าหมาย (ผลผลิตของโครงการ)	งบประมาณ					ตัวชี้วัด (KPI)	ผลที่คาดว่าจะได้รับ	หน่วยงาน รับผิดชอบหลัก	
				๒๕๖๖ (บาท)	๒๕๖๗ (บาท)	๒๕๖๘ (บาท)	๒๕๖๙ (บาท)	๒๕๗๐ (บาท)				
๑.	จัดซื้อรถยนต์บรรทุกน้ำ ดับเพลิงแบบ เอนกประสงค์ขนาด บรรทุกไม่น้อยกว่า ๑๒,๐๐๐ ลิตร	เพื่อใช้ในการป้องกัน บรรเทาสาธารณภัย	รถยนต์บรรทุกน้ำ ดับเพลิงแบบ เอนกประสงค์ขนาด บรรทุกไม่น้อยกว่า ๑๒,๐๐๐ ลิตร จำนวน ๑ คัน	๖,๙๐๐,๐๐๐	๖,๙๐๐,๐๐๐	๐	๐	๐	๐	๐	รถบรรทุกน้ำ เอนกประสงค์ พร้อมอุปกรณ์มี จำนวนเพิ่มขึ้นและ เพียงพอต่อการ บรรเทาสาธารณ ภัยของประชาชน	สำนักปลัด อบต.เบิกไพร/ อบจ.ราชบุรี
รวม	๑ โครงการ	-	-	๖,๙๐๐,๐๐๐	๖,๙๐๐,๐๐๐	๐	๐	๐	๐	-	-	-

หมายเหตุ โครงการลำดับที่ ๑ มาจากแผนพัฒนาท้องถิ่น (พ.ศ. ๒๕๖๖ - ๒๕๗๐) เพิ่มเติม ครั้งที่ ๑ หน้า ๔๕ ประกาศใช้เมื่อ วันที่ ๘ มีนาคม พ.ศ. ๒๕๖๕



รายละเอียดโครงการพัฒนา

แผนพัฒนาท้องถิ่น (พ.ศ.๒๕๖๖ - ๒๕๗๐) แก้ไข ครั้งที่ ๑/๒๕๖๖

สำหรับ โครงการที่เกินศักยภาพขององค์กรปกครองส่วนท้องถิ่นที่ใช้สำหรับการประสานแผนพัฒนาท้องถิ่น
องค์การบริหารส่วนตำบลเบ็ญไพร

- ก. ยุทธศาสตร์ชาติ ๒๐ ปี ยุทธศาสตร์ที่ ๒ ด้านการสร้างความสามารถในการแข่งขัน
- ข. แผนพัฒนาเศรษฐกิจและสังคมแห่งชาติ ฉบับที่ ๑๓ หมวดภายใต้ ๘ ไทยมีพื้นที่และเมืองอัจฉริยะที่นำอยู่ ปลอดภัย เดิมโตได้อย่างยั่งยืน
- ค. Sustainable Development Goals : SDGs เป้าหมายที่ ๙ สร้างโครงสร้างพื้นฐานที่มีความทนทาน ส่งเสริมการพัฒนาอุตสาหกรรมที่ครอบคลุมและยั่งยืน และส่งเสริมนวัตกรรม
- ง. ยุทธศาสตร์จังหวัด ยุทธศาสตร์ที่ ๔ การพัฒนาคุณภาพสร้างสังคมแห่งความสุข
- จ. ยุทธศาสตร์การพัฒนาขององค์กรปกครองส่วนท้องถิ่นในเขตจังหวัด ยุทธศาสตร์ที่ ๑ ด้านพัฒนาโครงสร้างพื้นฐาน สาธารณูปโภคและสาธารณูปการ
 - ๑. ยุทธศาสตร์ที่ ๑ การพัฒนาด้านโครงสร้างพื้นฐาน สาธารณูปโภค และสาธารณูปการ
 - ๑.๑ กลยุทธ์ที่ ๓ พัฒนาและปรับปรุงระบบไฟฟ้า ระบายน้ำ สาธารณูปโภค ระบบสื่อสารให้มีคุณภาพดีขึ้น
 - (๑) แผนงานงานอุตสาหกรรมและการโยธา

ที่	โครงการ	วัตถุประสงค์	เป้าหมาย (ผลผลิตของโครงการ)	งบประมาณ					ตัวชี้วัด (KPI)	ผลที่คาดว่าจะได้รับ	หน่วยงาน รับผิดชอบหลัก
				๒๕๖๖ (บาท)	๒๕๖๗ (บาท)	๒๕๖๘ (บาท)	๒๕๖๙ (บาท)	๒๕๗๐ (บาท)			
๑.	จัดซื้อถักกระเช้าไฟฟ้า ขนาด ๖ ล้อ	เพื่อใช้ในการติดตั้ง - ซ่อมไฟฟ้า เสียตามสาย ตัดแต่งกิ่งไม้ บรรทุก - ขนย้ายวัสดุ ต่างๆ	รถกระเช้าไฟฟ้า ขนาด ๖ ล้อ รถยนต์กระบะ บรรทุกแบบเปิดข้าง เท ห้าย พร้อมติดตั้งชุด เครื่องไฮดรอลิกชนิดแขนพับ พร้อมกระเช้า จำนวน ๑ คัน	๒,๗๐๐,๐๐๐	๒,๗๐๐,๐๐๐	๐	๐	๐	รถกระเช้าไฟฟ้า ขนาด ๖ ล้อ สำหรับใช้บริการประชาชน	อบต.เบ็ญไพร มีรถกระเช้าไฟฟ้าใช้ในการติดตั้ง -ซ่อมไฟฟ้า เสียตามสาย ตัดแต่งกิ่งไม้ บรรทุก - ขนย้ายวัสดุต่างๆ	กองช่าง อบต.เบ็ญไพร/ อบจ.ราชบุรี
รวม	๑ โครงการ	-	-	๒,๗๐๐,๐๐๐	๒,๗๐๐,๐๐๐	๐	๐	๐	-	-	-

หมายเหตุ โครงการลำดับที่ ๑ มาจากแผนพัฒนาท้องถิ่น (พ.ศ. ๒๕๖๖ - ๒๕๗๐) เพิ่มเติม ครั้งที่ ๑ หน้า ๔๖ ประกาศใช้เมื่อ วันที่ ๘ มีนาคม พ.ศ. ๒๕๖๕



บัญชีครุภัณฑ์
สำหรับที่ไม่ได้ดำเนินการจัดทำเป็นโครงการพัฒนาท้องถิ่น
แผนพัฒนาท้องถิ่น (พ.ศ. ๒๕๖๖ - ๒๕๗๐) แก้ไข ครั้งที่ ๑/๒๕๖๖
องค์การบริหารส่วนตำบลเบ็ญไพร
ประเภทครุภัณฑ์

๑. ประเภทครุภัณฑ์สำนักงาน
 ๑.๑ กลยุทธ์ ที่ ๗ ส่งเสริมและพัฒนากระบวนการศึกษาของศูนย์พัฒนาเด็กเล็ก
 (๑) แผนงานการศึกษา

ที่	ครุภัณฑ์	เป้าหมาย (ผลผลิตของครุภัณฑ์)	งบประมาณ					ผลที่คาดว่าจะได้รับ	หน่วยงาน รับผิดชอบหลัก	
			๒๕๖๖ (บาท)	๒๕๖๗ (บาท)	๒๕๖๘ (บาท)	๒๕๖๙ (บาท)	๒๕๗๐ (บาท)			
๑	เครื่องปรับอากาศ แบบแยก ส่วน แบบตั้งพื้นหรือแบบ แขวน	เครื่องปรับอากาศ แบบแยก ส่วน แบบตั้งพื้นหรือแบบ แขวน (ระบบ Inverter) ขนาด ๓๐,๐๐๐ บีทียู จำนวน ๔ เครื่อง	๐	๑๖๐,๘๐๐	๐	๐	๐	๐	มีเครื่องปรับอากาศ จำนวน ความสะดวกให้แก่ผู้มาติดต่อ ราชการ	กองการศึกษา/ศพด. เบ็ญไพร อบต.เบ็ญไพร
๒	พัดลมติดผนัง	พัดลมติดผนัง จำนวน ๔ เครื่อง	๖,๐๐๐	๐	๐	๐	๐	๐	มีพัดลมอำนวยความสะดวก ให้แก่ผู้มาติดต่อราชการ และ เด็กใน ศพด.บ้านหนองปรือ	กองการศึกษา/ศพด. บ้านหนองปรือ อบต.เบ็ญไพร
๓	พัดลมติดผนัง	พัดลมติดผนัง จำนวน ๔ เครื่อง	๖,๐๐๐	๐	๐	๐	๐	๐	มีพัดลมอำนวยความสะดวก ให้แก่ผู้มาติดต่อราชการ และ เด็กใน ศพด.บ้านหนองศาล เจ้า	กองการศึกษา/ศพด. บ้านหนอง ศาลเจ้า อบต.เบ็ญไพร
		รวม	๑๒,๐๐๐	๑๖๐,๘๐๐	๐	๐	๐	๐		

หมายเหตุ โครงการลำดับที่ ๑ - ๓ มาจากแผนพัฒนาท้องถิ่น (พ.ศ. ๒๕๖๖ - ๒๕๗๐) หน้า ๑๘๑ ประกาศใช้เมื่อ วันที่ ๒๘ กันยายน พ.ศ. ๒๕๖๔



บัญชีครุภัณฑ์
สำหรับที่ไม่ได้ดำเนินการจัดทำเป็นโครงการพัฒนาท้องถิ่น
แผนพัฒนาท้องถิ่น (พ.ศ. ๒๕๖๖ - ๒๕๗๐) แก้ไข ครั้งที่ ๑/๒๕๖๖
องค์การบริหารส่วนตำบลเบิกไพร
ประเภทครุภัณฑ์

๑. ประเภทครุภัณฑ์ ครุภัณฑ์ยานพาหนะและขนส่ง

๑.๑ กลุ่มที่ ๑ การป้องกันและบรรเทาสาธารณภัย เช่น ป้องกันน้ำท่วม ภัยแล้ง เป็นต้น
(๑) แผนงานการรักษาความสงบภายใน

ที่	ครุภัณฑ์	เป้าหมาย (ผลผลิตของครุภัณฑ์)	งบประมาณ					ผลที่คาดว่าจะได้รับ	หน่วยงาน รับผิดชอบหลัก
			๒๕๖๖ (บาท)	๒๕๖๗ (บาท)	๒๕๖๘ (บาท)	๒๕๖๙ (บาท)	๒๕๗๐ (บาท)		
๑	รถยนต์บรรทุกน้ำหนักเบาลึง แบบเอนกประสมค์ขนาดบรรจุ ไม่น้อยกว่า ๑๒,๐๐๐ ลิตร จำนวน ๑ คัน	รถยนต์บรรทุกน้ำหนักเบาลึง แบบเอนกประสมค์ขนาดบรรจุ ไม่น้อยกว่า ๑๒,๐๐๐ ลิตร จำนวน ๑ คัน	๖,๙๐๐,๐๐๐	๖,๙๐๐,๐๐๐	๐	๐	๐	รถยนต์บรรทุกน้ำหนักเบาลึง แบบเอนกประสมค์ขนาด บรรจุไม่น้อยกว่า ๑๒,๐๐๐ ลิตร จำนวน ๑ คัน เพื่อใช้ ในงานป้องกันบรรเทาสา ธารณภัย	สำนักปลัด อบต.เบิกไพร/ อบจ. ราชบุรี
		รวม	๖,๙๐๐,๐๐๐	๖,๙๐๐,๐๐๐	๐	๐	๐		

หมายเหตุ โครงการลำดับที่ ๑ มาจากแผนพัฒนาท้องถิ่น (พ.ศ. ๒๕๖๖ - ๒๕๗๐) เพิ่มเติม ครั้งที่ ๑ หน้า ๔๗ ประกาศใช้เมื่อวันที่ ๘ มีนาคม พ.ศ. ๒๕๖๕



(๒) แผนงานสาธารณสุข

ที่	ครุภัณฑ์	เป้าหมาย (ผลผลิตของครุภัณฑ์)	งบประมาณ					ผลที่คาดว่าจะได้รับ	หน่วยงานรับผิดชอบหลัก
			๒๕๖๖ (บาท)	๒๕๖๗ (บาท)	๒๕๖๘ (บาท)	๒๕๖๙ (บาท)	๒๕๗๐ (บาท)		
๑	รถพยาบาลฉุกเฉิน	รถพยาบาลฉุกเฉิน (รถกระบะ) ปริมาณรถกระบะไม่เกินต่ำกว่า ๒,๕๐๐ ซีซี หรือกำลังเครื่องยนต์สูงสุดไม่ต่ำกว่า ๑๑๐ กิโลวัตต์ จำนวน ๑ คัน	๑,๑๒๐,๐๐๐	๑,๑๒๐,๐๐๐	๐	๐	๐	รถพยาบาลฉุกเฉิน (รถกระบะ) ปริมาณรถกระบะไม่เกินต่ำกว่า ๒,๕๐๐ ซีซี หรือกำลังเครื่องยนต์สูงสุดไม่ต่ำกว่า ๑๑๐ กิโลวัตต์ จำนวน ๑ คัน ๑. เพื่อเคลื่อนย้ายผู้ป่วยหรือผู้บาดเจ็บไปยังสถานพยาบาล หรือการส่งกลับ ๒. เพื่อทำการดูแลรักษาอาการป่วยนอกโรงพยาบาล	สำนักปลัด อบต.เบ็ญไทร
		รวม	๑,๑๒๐,๐๐๐	๑,๑๒๐,๐๐๐	๐	๐	๐		

หมายเหตุ โครงการลำดับที่ ๑ มาจากแผนพัฒนาท้องถิ่น (พ.ศ. ๒๕๖๖ - ๒๕๗๐) เพิ่มเติม ครั้งที่ ๑ หน้า ๔๗ ประกาศใช้เมื่อ วันที่ ๘ มีนาคม พ.ศ. ๒๕๖๕



๑.๒ กลยุทธ์ที่ ๓ พัฒนาและปรับปรุงระบบไฟฟ้า ประปา สาธารณูปโภค ระบบสื่อสารโทรคมนาคมที่ขึ้น
(๑) แผนงานอุตสาหกรรมและการโยธา

ที่	ครุภัณฑ์	เป้าหมาย (ผลผลิตของครุภัณฑ์)	งบประมาณ					ผลที่คาดว่าจะได้รับ	หน่วยงาน รับผิดชอบหลัก
			๒๕๖๖ (บาท)	๒๕๖๗ (บาท)	๒๕๖๘ (บาท)	๒๕๖๙ (บาท)	๒๕๗๐ (บาท)		
๑	รถกระเช้าไฟฟ้า ขนาด ๖ ล้อ	รถกระเช้าไฟฟ้า ขนาด ๖ ล้อ รถยนต์กระบบบรรทุกแบบ เปิดข้าง เทท้าย พร้อมติดตั้ง ชุดเครนไฮดรอลิกชนิดแขน พับ พร้อมกระเช้า จำนวน ๑ คัน	๒,๗๐๐,๐๐๐	๒,๗๐๐,๐๐๐	๐	๐	๐	รถกระเช้าไฟฟ้า ขนาด ๖ ล้อ รถยนต์กระบบบรรทุก แบบเปิดข้าง เทท้าย พร้อม ติดตั้งชุดเครนไฮดรอลิกชนิด แขนพับ พร้อมกระเช้า จำนวน ๑ คัน เพื่อใช้ในการ ติดตั้ง -ซ่อมไฟฟ้า เสียตาม สาย ติดตั้งกิ่งไม้ บรรทุก - ขนย้ายวัสดุต่างๆ	กองช่าง อบต.เบิกไพร/ อบจ. ราชบุรี
		รวม	๒,๗๐๐,๐๐๐	๒,๗๐๐,๐๐๐	๐	๐	๐		

หมายเหตุ โครงการลำดับที่ ๑ มาจากแผนพัฒนาท้องถิ่น (พ.ศ. ๒๕๖๖ - ๒๕๗๐) เพิ่มเติม ครั้งที่ ๑ หน้า ๔๗ ประกาศใช้เมื่อ วันที่ ๘ มีนาคม พ.ศ. ๒๕๖๕



๒. ประเภทครุภัณฑ์ ครุภัณฑ์ไฟฟ้าและวิทยุ

๑.๑ กลยุทธ์ ที่ ๓ ส่งเสริมและสนับสนุนการดำเนินงานด้านความมั่นคง ความปลอดภัยในชีวิตและทรัพย์สิน
(๑) แผนงานการรักษาความสงบภายใน

ที่	ครุภัณฑ์	เป้าหมาย (ผลผลิตของครุภัณฑ์)	งบประมาณ					ผลที่คาดว่าจะได้รับ	หน่วยงาน รับผิดชอบหลัก
			๒๕๖๖ (บาท)	๒๕๖๗ (บาท)	๒๕๖๘ (บาท)	๒๕๖๙ (บาท)	๒๕๗๐ (บาท)		
๑	เครื่องรับส่งวิทยุ ระบบ VF/FM ชนิดมีอ็อก ๕ วัตต์	เครื่องรับส่งวิทยุ ระบบ VF/FM ชนิดมีอ็อก ๕ วัตต์ จำนวน ๑๒ เครื่อง	๑๔๔,๐๐๐	๑๔๔,๐๐๐	๐	๐	๐	เครื่องรับส่งวิทยุ ระบบ VF/FM ชนิดมีอ็อก ๕ วัตต์ จำนวน ๑๒ เครื่องเพื่อใช้ในการ การติดต่อสื่อสารงานป้องกัน บรรเทาสาธารณภัย	สำนักปลัด อบต.เบิกไพร
๒	เครื่องรับส่งวิทยุ ระบบ VF/FM ชนิดประจำที่ ขนาด ๑๐ วัตต์	เครื่องรับส่งวิทยุ ระบบ VF/FM ชนิดประจำที่ ขนาด ๑๐ วัตต์ จำนวน ๑ จุด	๒๘,๐๐๐	๒๘,๐๐๐	๐	๐	๐	เครื่องรับส่งวิทยุ ระบบ VF/FM ชนิดประจำที่ ขนาด ๑๐ วัตต์ จำนวน ๑ จุดเพื่อใช้ในการติดต่อ สื่อสารงานป้องกันบรรเทา สาธารณภัย	สำนักปลัด อบต.เบิกไพร
๓	เครื่องรับส่งวิทยุ ระบบ VF/FM ชนิดติดรถยนต์ ๒๕ วัตต์	เครื่องรับส่งวิทยุ ระบบ VF/FM ชนิดติดรถยนต์ ๒๕ วัตต์ จำนวน ๑ ชุด	๒๔,๐๐๐	๒๔,๐๐๐	๐	๐	๐	เครื่องรับส่งวิทยุ ระบบ VF/FM ชนิดติดรถยนต์ ๒๕ วัตต์ จำนวน ๑ ชุดเพื่อใช้ในการ การติดต่อสื่อสารงานป้องกัน บรรเทาสาธารณภัย	สำนักปลัด อบต.เบิกไพร
		รวม	๑๙๖,๐๐๐	๑๙๖,๐๐๐	๐	๐	๐		

หมายเหตุ โครงการลำดับที่ ๑ มาจากแผนพัฒนาท้องถิ่น (พ.ศ. ๒๕๖๖ - ๒๕๗๐) เพิ่มเติม ครั้งที่ ๑ หน้า ๔๗ ประกาศใช้เมื่อ วันที่ ๘ มีนาคม พ.ศ. ๒๕๖๕

ส่วนที่ ๔

การติดตามและประเมินผล

๑. การติดตามและประเมินผลยุทธศาสตร์

แนวทางการพิจารณาการติดตามและประเมินผลแผนพัฒนาท้องถิ่นตามระเบียบกระทรวงมหาดไทยว่าด้วยการจัดทำแผนพัฒนาขององค์กรปกครองส่วนท้องถิ่น พ.ศ. ๒๕๔๘ และแก้ไขเพิ่มเติมถึง (ฉบับที่ ๓) พ.ศ. ๒๕๖๑ หนังสือกระทรวงมหาดไทย ที่ มท ๐๘๑๐.๓/ว๗๔๖๗ ลงวันที่ ๑๔ ธันวาคม พ.ศ.๒๕๖๓ เรื่อง แนวทางการจัดทำแผนพัฒนาขององค์กรปกครองส่วนท้องถิ่น (พ.ศ.๒๕๖๖ - ๒๕๗๐) หนังสือจังหวัดราชบุรี ที่ รบ ๐๐๒๓.๓/ว ๓๓๑๖๒ ลงวันที่ ๓๐ ธันวาคม ๒๕๖๓ เรื่อง แนวทางการจัดทำแผนพัฒนาขององค์กรปกครองส่วนท้องถิ่น (พ.ศ.๒๕๖๑ - ๒๕๖๕) และหนังสือกระทรวงมหาดไทย ที่ มท ๐๘๑๐.๓/ว ๖๐๘๖ ลงวันที่ ๑๙ สิงหาคม พ.ศ.๒๕๖๕ เรื่อง ชักซ้อมแนวทางปฏิบัติการใช้แผนพัฒนาท้องถิ่นขององค์กรปกครองส่วนท้องถิ่นเพื่อจัดทำบริการสาธารณะหรือกิจกรรมสาธารณะ เป็นแบบที่กำหนดให้คณะกรรมการติดตามและประเมินผลแผนพัฒนาท้องถิ่น ดำเนินการให้คะแนน ตามเกณฑ์ที่กำหนดไว้ ซึ่งเป็นส่วนหนึ่งของการติดตามและประเมินผลแผนพัฒนา โดยมีรายละเอียด ดังนี้

๔.๑.๑. แนวทางการพิจารณาการติดตามและประเมินผลยุทธศาสตร์เพื่อความสอดคล้องแผนพัฒนาท้องถิ่น ประกอบด้วย

๑.๑) ข้อมูลสภาพทั่วไปและข้อมูลพื้นฐานขององค์กรปกครองส่วนท้องถิ่น ๒๐ คะแนน

๑.๒) การวิเคราะห์สถานการณ์และศักยภาพ ๒๐ คะแนน

๑.๓) ยุทธศาสตร์ ๖๐ คะแนน ประกอบด้วย

(๑) ยุทธศาสตร์ชาติ ๒๐ ปี (พ.ศ.๒๕๖๑-๒๕๘๐) ๕ คะแนน

(๒) แผนพัฒนาเศรษฐกิจและสังคมแห่งชาติ ๕ คะแนน

(๓) เป้าหมายการพัฒนาที่ยั่งยืน (Sustainable Development Goals SDGs) ๕ คะแนน

(๔) ยุทธศาสตร์จังหวัด

(๕) ยุทธศาสตร์การพัฒนาขององค์กรปกครองส่วนท้องถิ่นในเขตจังหวัด ๕ คะแนน

(๖) ยุทธศาสตร์ขององค์กรปกครองส่วนท้องถิ่น ๕ คะแนน

(๗) วิสัยทัศน์ ๕ คะแนน

(๘) กลยุทธ์ ๕ คะแนน

(๙) เป้าประสงค์ของแต่ละประเด็นกลยุทธ์ ๕ คะแนน

(๑๐) จุดยืนทางยุทธศาสตร์ ๕ คะแนน

(๑๑) แผนงาน ๕ คะแนน

(๑๒) ความเชื่อมโยงของยุทธศาสตร์ในภาพรวม ๕ คะแนน

คะแนนรวม ๑๐๐ คะแนน เกณฑ์ที่ควรได้เพื่อให้เกิดความสอดคล้องและขับเคลื่อนการพัฒนาท้องถิ่นขององค์กรปกครองส่วนท้องถิ่น ไม่ควรน้อยกว่าร้อยละ ๘๐ (๘๐ คะแนน)



แนวทางเบื้องต้นในการให้คะแนนแนวทางการพิจารณาการติดตามและประเมินผลยุทธศาสตร์
เพื่อความสอดคล้องแผนพัฒนาท้องถิ่นขององค์กรปกครองส่วนท้องถิ่น

ประเด็นการพิจารณา	รายละเอียดหลักเกณฑ์	คะแนนเต็ม	คะแนนที่ได้
๑. ข้อมูลสภาพทั่วไปและข้อมูลพื้นฐานขององค์กรปกครองส่วนท้องถิ่น	ควรประกอบด้วยข้อมูลดังนี้ (๑) ข้อมูลเกี่ยวกับด้านกายภาพ เช่น ที่ตั้งของหมู่บ้าน/ชุมชน/ตำบล ลักษณะภูมิประเทศ ลักษณะภูมิอากาศ ลักษณะของดิน ลักษณะของแหล่งน้ำ ลักษณะของไม้/ป่าไม้ ฯลฯ ด้านการเมือง/การปกครอง เช่น เขตการปกครอง การเลือกตั้ง ฯลฯ (๒) ข้อมูลเกี่ยวกับด้านการเมือง/การปกครอง เช่น เขตการปกครอง การเลือกตั้ง ฯลฯ ประชากร เช่น ข้อมูลเกี่ยวกับจำนวนประชากร และช่วงอายุและจำนวนประชากร ฯลฯ	๒๐ (๕)	
	(๓) ข้อมูลเกี่ยวกับสภาพทางสังคม เช่น การศึกษา สาธารณสุข อาชญากรรม ยาเสพติด การสังคมสงเคราะห์ ฯลฯ (๔) ข้อมูลเกี่ยวกับศาสนา ประเพณี วัฒนธรรม เช่น การนับถือศาสนา ประเพณีและงานประจำปี ภูมิปัญญาท้องถิ่น ภาษาถิ่น สินค้าพื้นเมือง และของที่ระลึก ฯลฯ และอื่นๆ	(๕)	
	(๕) ข้อมูลเกี่ยวกับระบบบริการพื้นฐาน เช่น การคมนาคมขนส่ง การไฟฟ้า การประปา โทรศัพท์ ฯลฯ (๖) ข้อมูลเกี่ยวกับระบบเศรษฐกิจ เช่น การเกษตร การประมง การปศุสัตว์ การบริการ การท่องเที่ยว อุตสาหกรรม การพาณิชย์/กลุ่มอาชีพ แรงงาน ฯลฯ	(๕)	
	(๗) ข้อมูลเกี่ยวกับทรัพยากรธรรมชาติ เช่น น้ำ ป่าไม้ ภูเขา คุณภาพของทรัพยากรธรรมชาติ ฯลฯ (๘) การสำรวจและจัดเก็บข้อมูลเพื่อการจัดทำแผนพัฒนาท้องถิ่นหรือการใช้ข้อมูล จปฐ. ข้อมูลการมีส่วนร่วมของประชาชนหรือการประชุมประชาคมท้องถิ่น รูปแบบวิธีการและการดำเนินการประชุมประชาคมท้องถิ่นโดยใช้กระบวนการร่วมคิดร่วมทำ ร่วมตัดสินใจ ร่วมตรวจสอบร่วมรับประโยชน์ ร่วมแก้ปัญหา ปรัชญาหรือแลกเปลี่ยนเรียนรู้เพื่อแก้ปัญหาสำหรับการพัฒนาท้องถิ่นตามอำนาจหน้าที่ขององค์กรปกครองส่วนท้องถิ่น (brainstorming)	(๕)	
	๒. การวิเคราะห์สภาพการณ์และศักยภาพ	(๑) การวิเคราะห์ที่ครอบคลุมความเชื่อมโยง ความสอดคล้องยุทธศาสตร์จังหวัด ยุทธศาสตร์การพัฒนาขององค์กรปกครองส่วนท้องถิ่นในเขตจังหวัด ยุทธศาสตร์ขององค์กรปกครองส่วนท้องถิ่น นโยบายของผู้บริหารท้องถิ่น รวมถึงความเชื่อมโยงแผนยุทธศาสตร์ชาติ ๒๐ ปี แผนพัฒนาเศรษฐกิจและสังคมแห่งชาติ และ SDGs (bottom-up/Top-down) (๒) การวิเคราะห์ทางสังคม เช่น ด้านแรงงาน การศึกษา สาธารณสุข ความยากจน อาชญากรรม ปัญหายาเสพติด เทคโนโลยี จารัตประเพณี วัฒนธรรม ภูมิปัญญาท้องถิ่น เป็นต้น	๒๐ (๕)
		(๕)	



ประเด็นการพิจารณา	รายละเอียดหลักเกณฑ์	คะแนนเต็ม	คะแนนที่ได้
๒. การวิเคราะห์สภาพการณ์และศักยภาพ (ต่อ)	(๓) การวิเคราะห์สิ่งแวดล้อม พื้นที่สีเขียว ธรรมชาติต่างๆ ทางภูมิศาสตร์ กระบวนการหรือสิ่งที่เกิดขึ้น การประดิษฐ์ที่มีผลต่อสิ่งแวดล้อมและการพัฒนา (๔) การวิเคราะห์ทางเศรษฐกิจ ข้อมูลด้านรายได้ครัวเรือน การส่งเสริมอาชีพ กลุ่มอาชีพ กลุ่มทางสังคม การพัฒนาอาชีพและกลุ่มต่างๆ สภาพทางเศรษฐกิจและความเป็นอยู่ทั่วไป เป็นต้น (๕) ผลการวิเคราะห์ศักยภาพเพื่อประเมินสถานการณ์การพัฒนาในปัจจุบันและโอกาสการพัฒนาในอนาคต ทิศทางแนวโน้มที่จะเกิดขึ้นหรือผลที่จะเกิดขึ้นในการพัฒนาท้องถิ่น โดยใช้การวิเคราะห์เชิงเทคนิค Demand(Demand Analysis)/Global Demand และ Trend Analysis) หรืออื่น ๆ	(๕)	
๓. ยุทธศาสตร์ ๓.๑ ยุทธศาสตร์ชาติ ๒๐ ปี (พ.ศ.๒๕๖๑-๒๕๘๐)	การกำหนดและการวิเคราะห์ยุทธศาสตร์ชาติ ๒๐ ปี ที่สอดคล้องกับการพัฒนาท้องถิ่นขององค์กรปกครองส่วนท้องถิ่นตามประเด็นยุทธศาสตร์ชาติ ๒๐ ปี และประเด็นยุทธศาสตร์ขององค์กรปกครองส่วนท้องถิ่น	๖๐ (๕)	
๓.๒ แผนพัฒนาเศรษฐกิจและสังคมแห่งชาติ ฉบับที่ ๑๓	การกำหนดและการวิเคราะห์แผนพัฒนาเศรษฐกิจและสังคมแห่งชาติ ที่สอดคล้องกับการพัฒนาท้องถิ่นขององค์กรปกครองส่วนท้องถิ่นตามประเด็นยุทธศาสตร์หรือหมุดหมายและประเด็นยุทธศาสตร์ขององค์กรปกครองส่วนท้องถิ่น	(๕)	
๓.๓ เป้าหมายการพัฒนาที่ยั่งยืน (Sustainable Development Goals : SDGs)	การกำหนดและการวิเคราะห์เป้าหมาย/เป้าประสงค์ SDGs ที่สอดคล้องกับการพัฒนาท้องถิ่นขององค์กรปกครองส่วนท้องถิ่นตามเป้าหมาย/เป้าประสงค์ SDGs และประเด็นยุทธศาสตร์ขององค์กรปกครองส่วนท้องถิ่น	(๕)	
๓.๔ ยุทธศาสตร์จังหวัด	การกำหนดและการวิเคราะห์ยุทธศาสตร์ขององค์กรปกครองส่วนท้องถิ่นมีความสอดคล้องหรือเชื่อมโยงกับยุทธศาสตร์จังหวัด	(๕)	
๓.๕ ยุทธศาสตร์การพัฒนาขององค์กรปกครองส่วนท้องถิ่นในเขตจังหวัด	การกำหนดและการวิเคราะห์ยุทธศาสตร์ขององค์กรปกครองส่วนท้องถิ่นสอดคล้องหรือเชื่อมโยงกับยุทธศาสตร์การพัฒนาขององค์กรปกครองส่วนท้องถิ่นในเขตจังหวัดที่จัดทำขึ้นแบบมีส่วนร่วมขององค์การบริหารส่วนจังหวัดกับองค์กรปกครองส่วนท้องถิ่นในเขตจังหวัดที่สอดคล้องหรือเชื่อมโยงกับแผนพัฒนาจังหวัด	(๕)	
๓.๖ ยุทธศาสตร์ขององค์กรปกครองส่วนท้องถิ่น	การกำหนดและการวิเคราะห์สอดคล้องกับสภาพทั่วไปและข้อมูลพื้นฐาน สภาพสังคม เศรษฐกิจ สิ่งแวดล้อมของท้องถิ่น ประเด็นปัญหาการพัฒนาและแนวทางการพัฒนาที่สอดคล้องกับสภาพพื้นที่จริงและเป็นไปตามหน้าที่และอำนาจขององค์กรปกครองส่วนท้องถิ่นมีการกำหนดยุทธศาสตร์ที่สอดคล้องกับวิสัยทัศน์ที่กำหนดไว้	(๕)	



ประเด็นการพิจารณา	รายละเอียดหลักเกณฑ์	คะแนนเต็ม	คะแนนที่ได้
๓. ยุทธศาสตร์ (ต่อ) ๓.๗ วิสัยทัศน์	การกำหนดและการวิเคราะห์วิสัยทัศน์ ซึ่งมีลักษณะแสดงสถานภาพที่องค์กรปกครองส่วนท้องถิ่นต้องการจะเป็นหรือบรรลุถึงอนาคตอย่างชัดเจน สอดคล้องกับสิ่งที่จะเกิดขึ้นในอนาคต และศักยภาพที่เป็นลักษณะเฉพาะขององค์กรปกครองส่วนท้องถิ่นที่แสดงให้เห็นถึงความสัมพันธ์กับโครงการพัฒนาท้องถิ่น	(๕)	
๓.๘ กลยุทธ์	การกำหนดและการวิเคราะห์ที่แสดงให้เห็นช่องทางวิธีการ การกิจหรือสิ่งที่ต้องทำตามอำนาจหน้าที่และอำนาจขององค์กรปกครองส่วนท้องถิ่นที่จะนำไปสู่การบรรลุวิสัยทัศน์ หรือแสดงให้เห็นถึงความชัดเจนในสิ่งที่จะดำเนินการให้บรรลุวิสัยทัศน์นั้น จากประเด็นคำถามที่สำคัญว่าปัจจุบันเราอยู่ ณ จุดใด หรือปัจจุบันเรากำลังทำอะไรอยู่แล้วในอนาคตเราจะพัฒนาอย่างไร	(๕)	
๓.๙ เป้าประสงค์ของแต่ละประเด็นยุทธศาสตร์	การกำหนดและการวิเคราะห์ที่เป้าประสงค์ของแต่ละประเด็นกลยุทธ์มีความสอดคล้องและสนับสนุนต่อกลยุทธ์และยุทธศาสตร์ที่จะเกิดขึ้นมุ่งหมายสิ่งหนึ่งสิ่งใดที่ชัดเจนโดยองค์กรปกครองส่วนท้องถิ่นมีเป้าประสงค์ใดเป้าหมายการพัฒนาท้องถิ่นคืออะไร	(๕)	
๓.๑๐ จุดยืนทางยุทธศาสตร์	การกำหนดและการวิเคราะห์จุดยืนขององค์กรปกครองส่วนท้องถิ่นที่มีความมุ่งมั่นอันแน่วแน่ในการวางแผนพัฒนาท้องถิ่น เพื่อให้บรรลุวิสัยทัศน์ขององค์กรปกครองส่วนท้องถิ่น ซึ่งเกิดจากศักยภาพของพื้นที่จริงที่จะนำไปสู่ผลสำเร็จทางยุทธศาสตร์ที่เป็นจริงหรือมีอยู่จริงคืออะไรที่จะพัฒนาให้เกิดผลสำเร็จได้	(๕)	
๓.๑๑ แผนงาน	การกำหนดและการวิเคราะห์ที่แสดงให้เห็นถึงการจำแนกแผนงานตามรูปแบบงบประมาณขององค์กรปกครองส่วนท้องถิ่น เป็นการวางแผนงานตามวิธีการจำแนกแผนงานการจัดทำงบประมาณให้ถูกต้องและสอดคล้องกับโครงการพัฒนาท้องถิ่นที่จะเกิดขึ้นซึ่งสอดคล้องกับวิสัยทัศน์ที่กำหนดไว้แผนงานจะแสดงให้เห็นว่าจุดมุ่งหมายเพื่อการพัฒนาในอนาคตคืออะไร งานของเราคืออะไรถูกต้องตามแผนงานหรือไม่	(๕)	
๓.๑๒ ความเชื่อมโยงของยุทธศาสตร์ในภาพรวม	การกำหนดและการวิเคราะห์ความเชื่อมโยงองค์รวมที่นำไปสู่การพัฒนาท้องถิ่นที่มาจากยุทธศาสตร์ทุกระดับได้แก่ ยุทธศาสตร์ชาติ ๒๐ ปี (พ.ศ. ๒๕๖๑-๒๕๘๐) แผนพัฒนาเศรษฐกิจและสังคมแห่งชาติ ฉบับที่ ๑๓ SDGs แผนพัฒนาจังหวัด/กลุ่มจังหวัด/แผนพัฒนาภาค ยุทธศาสตร์การพัฒนาขององค์กรปกครองส่วนท้องถิ่นในเขตจังหวัด และยุทธศาสตร์ขององค์กรปกครองส่วนท้องถิ่นมีความสัมพันธ์หรือเชื่อมโยงกันอย่างไรเพื่อให้การพัฒนาท้องถิ่นสอดคล้องกับยุทธศาสตร์ระดับมหภาค	(๕)	
รวมคะแนน	๒๐ หลักเกณฑ์/ตัวชี้วัด	๑๐๐	



แนวทางการพิจารณาการติดตามและประเมินผลยุทธศาสตร์เพื่อความสอดคล้องแผนพัฒนาท้องถิ่น
ขององค์กรปกครองส่วนท้องถิ่น

ประเด็นการพิจารณา	คะแนน
๑. ข้อมูลสภาพทั่วไปและข้อมูลพื้นฐานขององค์กรปกครองส่วนท้องถิ่น	๒๐
๒. การวิเคราะห์สถานการณ์และศักยภาพ	๒๐
๓. ยุทธศาสตร์ ประกอบด้วย	๖๐
๓.๑ ยุทธศาสตร์ชาติ ๒๐ ปี (พ.ศ.๒๕๖๑-๒๕๘๐)	(๕)
๓.๒ แผนพัฒนาเศรษฐกิจและสังคมแห่งชาติ	(๕)
๓.๓ เป้าหมายการพัฒนาที่ยั่งยืน (Sustainable Development Goals SDGs)	(๕)
๓.๔ ยุทธศาสตร์จังหวัด	(๕)
๓.๕ ยุทธศาสตร์การพัฒนาขององค์กรปกครองส่วนท้องถิ่นในเขตจังหวัด	(๕)
๓.๖ ยุทธศาสตร์ขององค์กรปกครองส่วนท้องถิ่น	(๕)
๓.๗ วิสัยทัศน์	(๕)
๓.๘ กลยุทธ์	(๕)
๓.๙ เป้าประสงค์ของแต่ละประเด็นกลยุทธ์	(๕)
๓.๑๐ จุดยืนทางยุทธศาสตร์	(๕)
๓.๑๑ แผนงาน	(๕)
๓.๑๒ ความเชื่อมโยงของยุทธศาสตร์ในภาพรวม	(๕)
รวมคะแนน	๑๐๐



๒. การติดตามและประเมินผลโครงการเพื่อความสอดคล้องแผนพัฒนาท้องถิ่น

การติดตามและประเมินผลโครงการเพื่อความสอดคล้องแผนพัฒนาท้องถิ่น เป็นการให้คะแนนของคณะกรรมการติดตามและประเมินผลแผนพัฒนาท้องถิ่นเพื่อตรวจสอบความสอดคล้องของแผนพัฒนาท้องถิ่นกับการนำไปจัดทำเป็นงบประมาณรายจ่ายขององค์กรปกครองส่วนท้องถิ่นประจำปีงบประมาณนั้น ๆ เป็นการให้คะแนนตามแบบที่กระทรวงมหาดไทยได้กำหนดไว้ ซึ่งเป็นส่วนหนึ่งของการติดตามและประเมินผลแผนพัฒนาท้องถิ่น โดยดำเนินการให้แล้วเสร็จภายในเก้าสิบวันหรือภายในเดือนธันวาคมแล้วแต่กรณี นับแต่วันที่ประกาศใช้งบประมาณรายจ่ายประจำปี มีรายละเอียดประกอบด้วย

๑. การสรุปสถานการณ์การพัฒนา ๑๐ คะแนน
๒. การประเมินผลการนำแผนพัฒนาท้องถิ่นไปปฏิบัติในเชิงปริมาณ ๑๐ คะแนน
๓. การประเมินผลการนำแผนพัฒนาท้องถิ่นไปปฏิบัติในเชิงคุณภาพ ๑๐ คะแนน
๔. ยุทธศาสตร์ กลยุทธ์ แผนงานการพัฒนา ๕ คะแนน
๕. โครงการพัฒนาตามแผนพัฒนาท้องถิ่น ๓๐ คะแนน ประกอบด้วย
 - (๑) ความชัดเจนของชื่อโครงการ ๕ คะแนน
 - (๒) กำหนดวัตถุประสงค์สอดคล้องกับโครงการ ๕ คะแนน
 - (๓) เป้าหมาย (ผลผลิตของโครงการ) มีความชัดเจนนำไปสู่การตั้งงบประมาณได้ถูกต้อง ๕ คะแนน
 - (๔) มีการประมาณการราคาถูกต้องตามหลักวิธีการงบประมาณ ๕ คะแนน
 - (๕) การกำหนดตัวชี้วัด (KPI) และสอดคล้องกับวัตถุประสงค์และผลที่คาดว่าจะได้รับ ๕ คะแนน
 - (๖) ผลที่คาดว่าจะได้รับสอดคล้องกับโครงการและวัตถุประสงค์ที่กำหนดไว้ ๕ คะแนน
๖. โครงการพัฒนาที่นำไปจัดทำงบประมาณรายจ่ายประจำปี ๓๕ คะแนน
 - (๑) โครงการพัฒนาท้องถิ่นที่นำไปจัดทำงบประมาณรายจ่ายประจำปีในภาพรวม ๕ คะแนน
 - (๒) โครงการพัฒนาท้องถิ่นที่นำไปจัดทำงบประมาณรายจ่ายแก้ไขปัญหาความยากจน ๕ คะแนน
 - (๓) โครงการพัฒนาท้องถิ่นที่นำไปจัดทำงบประมาณรายจ่ายด้านการบริหารจัดการอนุรักษ์ทรัพยากรธรรมชาติ สิ่งแวดล้อม ๕ คะแนน
 - (๔) โครงการพัฒนาท้องถิ่นที่นำไปจัดทำงบประมาณรายจ่ายเกี่ยวกับสุขภาพ ๕ คะแนน
 - (๕) โครงการพัฒนาท้องถิ่นที่นำไปจัดทำงบประมาณรายจ่ายเกี่ยวกับด้านการศึกษา ศิลปะ ศาสนา วัฒนธรรม จารีตประเพณี และภูมิปัญญาท้องถิ่น ๕ คะแนน
 - (๖) โครงการพัฒนาท้องถิ่นที่นำไปจัดทำงบประมาณรายจ่ายเกี่ยวกับด้านโครงสร้างพื้นฐาน ๕ คะแนน
 - (๗) โครงการพัฒนาท้องถิ่นที่นำไปจัดทำงบประมาณรายจ่ายเกี่ยวกับด้านบริหารจัดการน้ำ ๕ คะแนน

คะแนนรวม ๑๐๐ คะแนน เกณฑ์ที่ควรได้เพื่อให้เกิดความสอดคล้องและขับเคลื่อนการพัฒนาท้องถิ่นขององค์กรปกครองส่วนท้องถิ่น ไม่น้อยกว่าร้อยละ ๘๐ (๘๐ คะแนน)



ประเด็นการพิจารณา		คะแนน
๑. การสรุปสถานการณ์การพัฒนา		๑๐
๒. การประเมินผลการนำแผนพัฒนาท้องถิ่นไปปฏิบัติในเชิงปริมาณ		๑๐
๓. การประเมินผลการนำแผนพัฒนาท้องถิ่นไปปฏิบัติในเชิงคุณภาพ		๑๐
๔. ยุทธศาสตร์ กลยุทธ์ แผนงานการพัฒนา		๕
๕. โครงการพัฒนาตามแผนพัฒนาท้องถิ่น ประกอบด้วย		๓๐
๕.๑ ความชัดเจนของชื่อโครงการ		(๕)
๕.๒ กำหนดวัตถุประสงค์สอดคล้องกับโครงการ		(๕)
๕.๓ เป้าหมาย (ผลผลิตของโครงการ) มีความชัดเจนนำไปสู่การตั้งงบประมาณได้ถูกต้อง		(๕)
๕.๔ มีการประมาณการราคาถูกต้องตามหลักวิธีการงบประมาณ		(๕)
๕.๕ การกำหนดตัวชี้วัด (KPI) และสอดคล้องกับวัตถุประสงค์และผลที่คาดว่าจะได้รับ		(๕)
๕.๖ ผลที่คาดว่าจะได้รับสอดคล้องกับโครงการและวัตถุประสงค์ที่กำหนดไว้		(๕)
๖. โครงการพัฒนาที่นำไปจัดทำงบประมาณรายจ่ายประจำปี		๓๕
๖.๑ โครงการพัฒนาท้องถิ่นที่นำไปจัดทำงบประมาณรายจ่ายประจำปีในภาพรวม		(๕)
๖.๒ โครงการพัฒนาท้องถิ่นที่นำไปจัดทำงบประมาณรายจ่ายแก้ไขปัญหาความยากจน		(๕)
๖.๓ โครงการพัฒนาท้องถิ่นที่นำไปจัดทำงบประมาณรายจ่ายด้านการบริหารจัดการอนุรักษ์ทรัพยากรธรรมชาติ สิ่งแวดล้อม		(๕)
๖.๔ โครงการพัฒนาท้องถิ่นที่นำไปจัดทำงบประมาณรายจ่ายเกี่ยวกับสุขภาพ		(๕)
๖.๕ โครงการพัฒนาท้องถิ่นที่นำไปจัดทำงบประมาณรายจ่ายเกี่ยวกับด้านการศึกษา ศิลปะ ศาสนา วัฒนธรรม จารีตประเพณี และภูมิปัญญาท้องถิ่น		(๕)
๖.๖ โครงการพัฒนาท้องถิ่นที่นำไปจัดทำงบประมาณรายจ่ายเกี่ยวกับด้านโครงสร้างพื้นฐาน		(๕)
๖.๗ โครงการพัฒนาท้องถิ่นที่นำไปจัดทำงบประมาณรายจ่ายเกี่ยวกับด้านบริหารจัดการน้ำ		(๕)
รวมคะแนน		๑๐๐



โดยมีแนวทางเบื้องต้นในการให้คะแนนแนวทางการพิจารณาการติดตามและประเมินผลโครงการเพื่อความสอดคล้องแผนพัฒนาท้องถิ่นขององค์กรปกครองส่วนท้องถิ่น ดังนี้

ประเด็นการพิจารณา	รายละเอียดหลักเกณฑ์	คะแนนเต็ม	คะแนนที่ได้
๑. การสรุปสถานการณ์การพัฒนา	๑) การวิเคราะห์หรือผลการวิเคราะห์ศักยภาพเพื่อประเมินสถานภาพการพัฒนาที่ประชาชนต้องการให้ดำเนินการและองค์กรปกครองส่วนท้องถิ่นตอบสนองความต้องการได้โดยใช้การวิเคราะห์เชิงเทคนิค Demand (Demand Analysis) / Global Demand หรืออื่น ๆ เป็นการวิเคราะห์โครงการเพื่อสอดคล้องกับยุทธศาสตร์และวิสัยทัศน์ขององค์กรปกครองส่วนท้องถิ่น	๑๐ (๕)	
	๒) การวิเคราะห์หรือผลการวิเคราะห์เพื่อประเมินสถานภาพการพัฒนาในปัจจุบันและอนาคต ทิศทาง แนวโน้มที่จะเกิดขึ้นหรือผลที่จะเกิดขึ้นในการพัฒนาท้องถิ่นโดยใช้การวิเคราะห์เชิงเทคนิค Demand (Demand Analysis) / Global Demand หรืออื่น ๆ มาเชื่อมต่อ เป็นการวิเคราะห์โครงการเพื่อสอดคล้องกับยุทธศาสตร์และวิสัยทัศน์ขององค์กรปกครองส่วนท้องถิ่น	(๕)	
๒. การประเมินผลการนำแผนพัฒนาท้องถิ่นไปปฏิบัติในเชิงปริมาณ	๑) การกำหนดและการวิเคราะห์การควบคุมที่มีการใช้ตัวเลขต่าง ๆ เพื่อนำมาใช้วัดผลในเชิงปริมาณ เช่น การวัดจำนวนโครงการ กิจกรรม ครัวเรือน วัสดุ งานต่าง ๆ ก็คือผลผลิตเป็นไปตามที่ตั้งเป้าหมายเอาไว้หรือไม่ จำนวนที่ดำเนินการจริงตามที่ได้กำหนดไว้ จำนวนที่ไม่สามารถดำเนินการได้ สามารถอธิบายได้ตามหลักประสิทธิภาพ (Efficiency) ของการพัฒนาท้องถิ่นตามอำนาจหน้าที่ที่ได้กำหนดไว้	๑๐ (๕)	
	๒) การกำหนดและการวิเคราะห์ผลกระทบ/สิ่งที่กระทบ (Impact) โครงการพัฒนาท้องถิ่นที่ดำเนินการในเชิงปริมาณ (Quantitative) ที่เกิดจาก (๑) ได้มีการวิเคราะห์ในเชิงปริมาณด้วยรูปแบบของข้อมูลต่าง ๆ เช่น กราฟ สถิติ เป็นต้น	(๕)	
๓. การประเมินผลการนำแผนพัฒนาท้องถิ่นไปปฏิบัติในเชิงคุณภาพ	๑) การกำหนดและการวิเคราะห์การประเมินประสิทธิผลของแผนพัฒนาในเชิงคุณภาพคือการนำเอาเทคนิคต่าง ๆ มาใช้เพื่อวัดว่าภารกิจ โครงการ กิจกรรม ครัวเรือน วัสดุ งานต่าง ๆ ที่ดำเนินการในพื้นที่ ตรงต่อความต้องการของประชาชนและเป็นไปตามอำนาจหน้าที่ ประชาชนพึงพอใจ มีความสุขจากการพัฒนาท้องถิ่น โครงการพัฒนา ครัวเรือน วัสดุ งานต่าง ๆ มีสภาพหรือลักษณะถูกต้อง คงทนถาวร สามารถใช้ได้ตามวัตถุประสงค์หรือไม่ ซึ่งเป็นไปตามหลักประสิทธิผล (Effectiveness) ผลการปฏิบัติราชการที่บรรลุวัตถุประสงค์และเป้าหมายของแผนการปฏิบัติราชการตามที่ได้รับงบประมาณมาดำเนินการ รวมถึงสามารถเทียบเคียงกับส่วนราชการหรือ หน่วยงานอื่นได้ และเป็นไปตามหลักการบริหารกิจการบ้านเมืองที่ดี	๑๐ (๕)	



ประเด็นการพิจารณา	รายละเอียดหลักเกณฑ์	คะแนนเต็ม	คะแนนที่ได้
๓. การประเมินผลการนำแผนพัฒนาท้องถิ่นไปปฏิบัติในเชิงคุณภาพ (ต่อ)	๒) การกำหนดและการวิเคราะห์ผลกระทบ/สิ่งที่กระทบ (Impact) โครงการที่ดำเนินการในเชิงคุณภาพ (Qualitative) ที่เกิดจากได้มีการวิเคราะห์ในเชิงคุณภาพ การวัดความพึงพอใจหรือวัดความสุขที่ประชาชนได้รับด้วยรูปแบบของข้อมูลต่าง ๆ เช่น กราฟ สถิติ เป็นต้น	(๕)	
๔. ยุทธศาสตร์ กลยุทธ์ แผนงานการพัฒนา	๑) การกำหนดและการวิเคราะห์กลยุทธ์ที่สอดคล้องกับยุทธศาสตร์ แผนงาน และงานที่จะพัฒนาท้องถิ่นซึ่งผ่านการวิเคราะห์เพื่อการพัฒนาท้องถิ่นด้วยเทคนิคการวิเคราะห์ Demand (Demand Analysis) / Global Demand / Trend หลักการบูรณาการ (Integration) หรืออื่น ๆ โดยนำไปจัดทำเป็นรูปโครงการพัฒนาท้องถิ่นที่เป็นรูปธรรม ๒) การกำหนดและการวิเคราะห์กลยุทธ์สอดคล้องกับยุทธศาสตร์การพัฒนาท้องถิ่น นำไปสู่การจัดทำโครงการ กิจกรรม คุรุภัณฑ์ วัสดุในการจัดทำบริการสาธารณะหรือกิจกรรมสาธารณะที่เป็นรูปธรรม	๕	
๕. โครงการพัฒนาตามแผนพัฒนาท้องถิ่น ๕.๑ ความชัดเจนของชื่อโครงการ	ควรประกอบด้วยข้อมูลดังนี้ ๑) “โครงการพัฒนา” หมายความว่า โครงการที่ดำเนินการจัดทำบริการสาธารณะและกิจกรรมสาธารณะเพื่อการพัฒนาบรรลุตามวิสัยทัศน์ที่กำหนดไว้ ๒) โครงการพัฒนาท้องถิ่นมีวัตถุประสงค์สนองต่อยุทธศาสตร์การพัฒนาขององค์กรปกครองส่วนท้องถิ่นและดำเนินการเพื่อให้การพัฒนาบรรลุตามวิสัยทัศน์ขององค์กรปกครองส่วนท้องถิ่นที่กำหนดไว้ ชื่อโครงการมีความชัดเจน มุ่งเน้นไปเรื่องใดเรื่องหนึ่งเป็นการเฉพาะ อ่านแล้วเข้าใจได้ว่าจะพัฒนาอะไรหรือสิ่งที่จะทำนั้นจะเกิดอะไรขึ้นในอนาคต	๓๐ (๕)	
๕.๒ กำหนดวัตถุประสงค์ สอดคล้องกับโครงการ	การกำหนดวัตถุประสงค์ของโครงการต้องมีความชัดเจน (Clear objective) ตอบสนองต่อโครงการพัฒนาท้องถิ่นโครงการต้องกำหนดวัตถุประสงค์สอดคล้องกับความเป็นมาของโครงการ สอดคล้องกับหลักการและเหตุผล วิธีการดำเนินงานต้องสอดคล้องกับวัตถุประสงค์ มีความเป็นไปได้ชัดเจน มีลักษณะเฉพาะเจาะจง จะดำเนินการเพื่อสนับสนุน/ส่งเสริม ฯลฯ	(๕)	
๕.๓ เป้าหมาย (ผลผลิตของโครงการ) มีความชัดเจนนำไปสู่การตั้งงบประมาณได้ถูกต้อง	สภาพที่อยากให้เกิดขึ้นในอนาคตเป็นทิศทางที่ต้องไปให้ถึงเป้าหมายต้องชัดเจน สามารถระบุจำนวนเท่าใด กลุ่มเป้าหมายคืออะไร มีผลผลิตอย่างไร กลุ่มเป้าหมาย พื้นที่ดำเนินงาน และระยะเวลาดำเนินงาน ลงรายละเอียดให้ชัดเจนว่าโครงการนี้จะทำที่ไหน เริ่มต้นในช่วงเวลาใดและจบลงเมื่อใด ใครคือกลุ่มเป้าหมายของโครงการ หากกลุ่มเป้าหมายมีหลายกลุ่มก็ให้ระบุว่ากลุ่มเป้าหมายหลัก กลุ่มเป้าหมายรองหรือกลุ่มเป้าหมายเดียวกัน เป้าหมาย (ผลผลิตของโครงการ) จะนำไปสู่การประมาณการราคาในช่องของ “งบประมาณ”	(๕)	



ประเด็นการพิจารณา	รายละเอียดหลักเกณฑ์	คะแนนเต็ม	คะแนนที่ได้
๕.๔ มีการประมาณการราคาถูกต้องตามหลักวิธีการงบประมาณ	<p>๑) มีการประมาณราคาในโครงการพัฒนาท้องถิ่นเพื่อจัดทำบริการสาธารณะหรือกิจกรรมสาธารณะเพื่อประโยชน์ของประชาชนในท้องถิ่นตามหลักการพัฒนาอย่างยั่งยืนมีการประมาณการราคาถูกต้องตามหลักวิธีการงบประมาณ การประมาณราคาสอดคล้องกับโครงการ การจัดทำบริการสาธารณะหรือกิจกรรมสาธารณะหรือถูกต้องตามหลักวิชาการทางช่าง หลักของราคากลางตามพระราชบัญญัติการจัดซื้อจัดจ้างและการบริหารพัสดุภาครัฐ พ.ศ.๒๕๖๐ มีความโปร่งใสในการกำหนดราคากลางและตรวจสอบได้ในเชิงประจักษ์ การประมาณราคาที่เกิดจากเป้าหมาย (ผลผลิตของโครงการ)</p> <p>๒) งบประมาณโครงการพัฒนาจะต้องคำนึงถึงหลักสำคัญ ๕ ประการในการจัดทำโครงการ ได้แก่ (๑) ความประหยัด (Economy) (๒) ความมีประสิทธิภาพ (Efficiency) (๓) ความมีประสิทธิภาพ (Effectiveness) (๔) ลดความเหลื่อมล้ำในการพัฒนาท้องถิ่นนำไปสู่ความยุติธรรม (Equity) (๕) ความโปร่งใส (Transparency) ชัดเจน ตรวจสอบได้ วัดได้ พิสูจน์ได้ว่าเป็นจริงในเวลานั้น</p>	(๕)	
๕.๕ มีการกำหนดตัวชี้วัด (KPI) และสอดคล้องกับวัตถุประสงค์ และผลที่คาดว่าจะได้รับ	<p>มีการกำหนดดัชนีชี้วัดผลงาน (Key Performance indicator : KPI) ที่สามารถวัดได้ (Measurable) ใช้บอกประสิทธิผล (Effectiveness) ใช้บอกประสิทธิภาพ (efficiency) ได้ เช่น การกำหนดความพึงพอใจ การกำหนดร้อยละ การกำหนดอันเกิดจากผลของวัตถุประสงค์ที่เกิดขึ้นสิ่งที่ได้รับ (การคาดการณ์ คาดว่าจะได้รับ) ตัวชี้วัดที่แสดงให้เห็นว่าจะดำเนินการให้เกิดผลสำเร็จอย่างไรหรือผลที่คาดว่าจะได้รับอย่างไร ไม่ใช่การกำหนด KPI เป็นครั้งหนึ่ง/แห่งหนึ่ง/หนึ่งโครงการ/ความกว้าง/ความยาว ฯลฯ</p>	(๕)	
๕.๖ ผลที่คาดว่าจะได้รับสอดคล้องกับวัตถุประสงค์	<p>ผลที่ได้รับเป็นสิ่งที่เกิดขึ้นได้จริงจากการดำเนินการตามโครงการพัฒนา ซึ่งสอดคล้องกับวัตถุประสงค์ที่ตั้งไว้ การได้ผลหรือผลที่เกิดขึ้นจะต้องเท่ากับวัตถุประสงค์หรือมากกว่าวัตถุประสงค์ ซึ่งการเขียนวัตถุประสงค์ควรคำนึงถึง</p> <p>(๑) มีความเป็นไปได้และมีความเฉพาะเจาะจง ในการดำเนินงานตามโครงการ</p> <p>(๒) วัดและประเมินผลระดับของความสำเร็จได้</p> <p>(๓) ระบุสิ่งที่ต้องการดำเนินงานอย่างชัดเจนและเฉพาะเจาะจงมากที่สุด และสามารถปฏิบัติได้</p> <p>(๔) เป็นเหตุเป็นผล สอดคล้องกับความเป็นจริง</p> <p>(๕) ส่งผลต่อการบ่งบอกเวลาได้</p>	(๕)	
๕.๗ โครงการสอดคล้องกับ ยุทธศาสตร์จังหวัด	<p>โครงการพัฒนาท้องถิ่นมีความสอดคล้องกับห้วงระยะเวลาของ แผนพัฒนาจังหวัดที่ได้กำหนดขึ้น เพื่อขับเคลื่อนการพัฒนาท้องถิ่น เสมือนหนึ่งการขับเคลื่อนการพัฒนาจังหวัด ซึ่งไม่สามารถแยก ส่วนใดส่วนหนึ่งออกจากกันได้ นอกจากนี้โครงการพัฒนาท้องถิ่น ต้องเป็นโครงการเชื่อมต่อหรือเดินทางไปด้วยกันกับยุทธศาสตร์ จังหวัดที่ได้กำหนดขึ้นที่เป็นปัจจุบัน</p>	(๕)	



ประเด็นการพิจารณา	รายละเอียดหลักเกณฑ์	คะแนนเต็ม	คะแนนที่ได้
<p>๖. โครงการพัฒนาที่นำไปจัดทำงบประมาณรายจ่ายประจำปี</p> <p>๖.๑ โครงการพัฒนาท้องถิ่นที่นำไปจัดทำงบประมาณรายจ่ายประจำปีในภาพรวม</p>	<p>โครงการพัฒนาท้องถิ่นที่นำไปจัดทำงบประมาณรายจ่ายประจำปีในภาพรวม ประกอบด้วยโครงการ กิจกรรม ภารกิจ วัสดุ งานต่าง ๆ ที่นำไปดำเนินการจัดทำบริการสาธารณะหรือกิจกรรมสาธารณะ จำนวนไม่น้อยกว่าร้อยละ ๒๐ ของงบประมาณรายจ่ายประจำปีตามข้อบัญญัติ/เทศบัญญัติงบประมาณรายจ่ายประจำปีที่ตั้งไว้</p>	๓๕ (๕)	
<p>๖.๒ โครงการพัฒนาท้องถิ่นที่นำไปจัดทำงบประมาณรายจ่ายแก้ไขปัญหาความยากจน</p>	<p>โครงการพัฒนาท้องถิ่นที่นำไปจัดทำงบประมาณรายจ่ายประจำปี ประกอบด้วยโครงการกิจกรรม ภารกิจ วัสดุ งานต่าง ๆ เพื่อแก้ไขปัญหาความยากจนหรือการส่งเสริมอาชีพประชาชนในท้องถิ่น จำนวนไม่น้อยกว่าร้อยละ ๒ ของงบประมาณรายจ่ายประจำปีตามข้อบัญญัติ/เทศบัญญัติงบประมาณรายจ่ายประจำปีที่ตั้งไว้</p>	(๕)	
<p>๖.๓ โครงการพัฒนาท้องถิ่นที่นำไปจัดทำงบประมาณรายจ่ายด้านการบริหารจัดการอนุรักษณ์ทรัพยากรธรรมชาติสิ่งแวดล้อม</p>	<p>โครงการพัฒนาท้องถิ่นที่นำไปจัดทำงบประมาณรายจ่ายประจำปี ประกอบด้วยโครงการกิจกรรม ภารกิจ วัสดุ งานต่าง ๆ เพื่อการบริหารจัดการอนุรักษณ์ทรัพยากรธรรมชาติ สิ่งแวดล้อมหรือบำรุงรักษาทรัพยากรธรรมชาติและสิ่งแวดล้อมจำนวนไม่น้อยกว่าร้อยละ ๒ ของงบประมาณรายจ่ายประจำปีตามข้อบัญญัติ/เทศบัญญัติงบประมาณรายจ่ายประจำปีที่ตั้งไว้</p>	(๕)	
<p>๖.๔ โครงการพัฒนาท้องถิ่นที่นำไปจัดทำงบประมาณรายจ่ายเกี่ยวกับสุขภาพ</p>	<p>โครงการพัฒนาท้องถิ่นที่นำไปจัดทำงบประมาณรายจ่ายประจำปี ประกอบด้วยโครงการกิจกรรม ภารกิจ วัสดุ งานต่าง ๆ ที่ดำเนินการเกี่ยวกับสุขภาพหรือการดำเนินการด้านการสาธารณสุขจำนวนไม่น้อยกว่าร้อยละ ๒ ของงบประมาณรายจ่ายประจำปีตามข้อบัญญัติ/เทศบัญญัติงบประมาณรายจ่ายประจำปีที่ตั้งไว้</p>	(๕)	
<p>๖.๕ โครงการพัฒนาท้องถิ่นที่นำไปจัดทำงบประมาณรายจ่ายเกี่ยวกับด้านการศึกษา ศิลปะ วัฒนธรรม จารีตประเพณี และภูมิปัญญาท้องถิ่น</p>	<p>โครงการพัฒนาท้องถิ่นที่นำไปจัดทำงบประมาณรายจ่ายประจำปี ประกอบด้วยโครงการกิจกรรม ภารกิจ วัสดุ งานต่าง ๆ ที่ดำเนินการด้านการศึกษา ศิลปะ วัฒนธรรม จารีตประเพณี และภูมิปัญญาท้องถิ่น จำนวนไม่น้อยกว่าร้อยละ ๒ ของงบประมาณรายจ่ายประจำปีตามข้อบัญญัติ/เทศบัญญัติงบประมาณรายจ่ายประจำปีที่ตั้งไว้</p>	(๕)	



ประเด็นการพิจารณา	รายละเอียดหลักเกณฑ์	คะแนนเต็ม	คะแนนที่ได้
๖.๖ โครงการพัฒนาท้องถิ่นที่นำไปจัดทำงบประมาณรายจ่ายเกี่ยวกับด้านโครงสร้างพื้นฐาน	โครงการพัฒนาท้องถิ่นที่นำไปจัดทำงบประมาณรายจ่ายประจำปี ประกอบด้วย โครงการกิจกรรม อนุรักษ์ วัสดุ งานต่าง ๆ ที่ดำเนินการด้านโครงสร้างพื้นฐาน หรือการคมนาคม เช่น ก่อสร้าง ปรับปรุง ซ่อมแซมถนน ฯลฯ จำนวนไม่น้อยกว่าร้อยละ ๒ ของงบประมาณรายจ่ายประจำปีตามข้อบัญญัติ/เทศบัญญัติ งบประมาณรายจ่ายประจำปีที่ตั้งไว้	(๕)	
๖.๗ โครงการพัฒนาท้องถิ่นที่นำไปจัดทำงบประมาณรายจ่ายเกี่ยวกับด้านการบริหารจัดการน้ำ	โครงการพัฒนาท้องถิ่นที่นำไปจัดทำงบประมาณรายจ่ายประจำปี ประกอบด้วย โครงการกิจกรรม อนุรักษ์ วัสดุ งานต่าง ๆ ที่ดำเนินการด้านการบริหารจัดการน้ำ เช่น ก่อสร้าง ปรับปรุงแหล่งน้ำ ขุด ตัดตั้ง หรือการบริหารจัดการน้ำรวมถึงประปา ฯลฯ จำนวนไม่น้อยกว่าร้อยละ ๒ ของงบประมาณรายจ่ายประจำปีตามข้อบัญญัติ/เทศบัญญัติงบประมาณรายจ่ายประจำปีที่ตั้งไว้	(๕)	
รวมคะแนน		๑๐๐	

องค์การบริหารส่วนตำบลเบิกไพร ใช้การติดตามและประเมินผลโครงการ โดยใช้ตัวแบบวัดผลในเชิงปริมาณและคุณภาพ ตามที่จะกล่าวต่อไปในหัวข้อที่ ๔.๓ และมีหลักการประเมินผลโครงการที่สำคัญ คือ การติดตามและประเมินผลโครงการว่าบรรลุวัตถุประสงค์ที่กำหนดไว้ในโครงการทุกประการหรือไม่อย่างไร

๓. สรุปผลการพัฒนาท้องถิ่นในภาพรวม

๓.๑ การวัดผลในเชิงปริมาณและเชิงคุณภาพ

โดยใช้รูปแบบเชิงพรรณนา ซึ่งสามารถแสดงได้ทั้งการอธิบายเชิงสถิติ รูปภาพ กราฟ ข้อมูลต่างๆ

จาก

- โดยใช้แบบสำหรับการติดตามและประเมินผลเชิงปริมาณและคุณภาพ

(๑) แบบตัวบ่งชี้การปฏิบัติงาน (Performance Indicators)

(๒) แบบบัตรคะแนน (Scorecard Model) แบบบัตรคะแนน หรือ Scorecard Model ของ

Kaplan & Norton

(๓) แบบมุ่งวัดผลสัมฤทธิ์ (Result Framework Model (RF))

(๔) แบบเชิงเหตุผล (Logical Model) ตัวแบบเชิงเหตุผล หรือ Logical Model

(๕) แบบวัดกระบวนการปฏิบัติงาน (Process Performance Measurement System (PPMS))

ระบบการวัดกระบวนการปฏิบัติงานหรือ PPMS

(๖) แบบการประเมินโดยใช้วิธีการแก้ปัญหาหรือเรียนรู้จากปัญหาที่เกิดขึ้นหรือ Problem-

Solving Method

(๗) แบบการประเมินแบบมีส่วนร่วม (Participatory Methods)

(๘) แบบการประเมินผลกระทบ (Impact Evaluation)

(๙) แบบการประเมินความเสี่ยง (Risk Assessment Model)

(๑๐) แบบการประเมินตนเอง (Self-assessment Model) และ



(๑๑) แบบอื่น ๆ ที่องค์กรปกครองส่วนท้องถิ่นกำหนดขึ้น ทั้งนี้ต้องอยู่ภายใต้กรอบตามข้อ (๑) - (๑๐) หรือเป็นแบบผสมก็ได้

- เชิงปริมาณ (Quantity) เชิงคุณภาพ (Quality) ผลที่ได้จริง ๆ คืออะไร ค่าใช้จ่าย (Cost) เวลา (Time) เป็นไปตามที่กำหนดไว้หรือไม่

- ประชาชนได้ประโยชน์อย่างไรหรือราชการได้ประโยชน์อย่างไร

- วัดผลนั้นได้จริงหรือไม่ หรือวัดได้เท่าไร (Key Performance Indicators : KPIs)

- ผลกระทบ (Impact)

การวิเคราะห์กรอบการจัดทำยุทธศาสตร์ขององค์กรปกครองส่วนท้องถิ่น

(ใช้การวิเคราะห์ SWOT Analysis/Demand (Demand Analysis)/Global Demand) และ Trend ปัจจัยและสถานการณ์การเปลี่ยนแปลงที่มีผลต่อการพัฒนา อย่างน้อยต้องประกอบด้วย การวิเคราะห์ ศักยภาพด้านเศรษฐกิจ ด้านสังคม ด้านทรัพยากรธรรมชาติและสิ่งแวดล้อม)

แผนพัฒนาท้องถิ่น เป็นแผนที่มีความสัมพันธ์ใกล้ชิดกับงบประมาณรายจ่ายประจำปี โดยองค์กรปกครองส่วนท้องถิ่นจะใช้แผนเป็นเครื่องมือในการจัดทำงบประมาณรายจ่ายประจำปี โดยนำโครงการ/กิจกรรมจากแผนพัฒนาท้องถิ่นไปจัดทำงบประมาณรายจ่ายประจำปี

องค์การบริหารส่วนตำบลเบิกไพรมีภารกิจสำคัญในการปฏิบัติงานเพื่อคุณภาพชีวิตของประชาชนในท้องถิ่นและการพัฒนาประเทศโดยส่วนรวม โดยเฉพาะอย่างยิ่งภายใต้รัฐธรรมนูญแห่งราชอาณาจักรไทย พุทธศักราช ๒๕๕๐ ที่สร้างกระบวนการกระจายอำนาจให้แก่องค์กรปกครองส่วนท้องถิ่น ซึ่งก่อให้เกิดการเปลี่ยนแปลงหลายประการ องค์การบริหารส่วนตำบลเบิกไพรจึงมีบทบาทอำนาจหน้าที่ที่กว้างขวาง โดยมีเพียงจะมีหน้าที่ในการให้บริการสาธารณะพื้นฐานแก่ประชาชนในท้องถิ่นเท่านั้นแต่ยังขยายบทบาทหน้าที่ออกไปรวมถึงการพัฒนาคุณภาพชีวิต และการพัฒนาเศรษฐกิจและสังคมของท้องถิ่นด้วย และเป็นองค์กรที่เปิดให้ประชาคมท้องถิ่นมีส่วนร่วมในการบริหารและการตรวจสอบการปฏิบัติงานขององค์กรปกครองส่วนท้องถิ่นเพิ่มขึ้น ด้วยภารกิจที่มีมากขึ้นจึงมีความจำเป็นในการใช้ทรัพยากรรายได้ ทั้งที่ท้องถิ่นจัดเก็บเอง และรายได้ที่รัฐบาลจัดสรรที่มีอยู่จำกัดให้เกิดประโยชน์สูงสุด และมีความโปร่งใสมากที่สุด การวางแผนถือเป็นกลไกสำคัญประการหนึ่งที่จะทำให้องค์กรปกครองส่วนท้องถิ่นบรรลุจุดมุ่งหมายดังกล่าว โดยใช้ยุทธศาสตร์ที่เหมาะสม และมีความจำเป็นอย่างยิ่งที่ต้องวางแผนการใช้ทรัพยากรเหล่านั้นให้คุ้มค่า และเกิดประโยชน์สูงสุดแก่ประชาชนทั้งในปัจจุบันและอนาคต มีการปฏิบัติตามแผนงานโครงการที่กำหนดให้เกิดสัมฤทธิ์ผลในช่วงเวลาที่กำหนด มาตรการควบคุมติดตามวัดและประเมินผล โดยการบริหารจัดการตามแผน แผนงาน โครงการนั้น จะต้องเป็นการบริหารจัดการที่ดี มีความโปร่งใส และพร้อมที่จะให้มีการตรวจสอบทั้งโดยหน่วยงานของรัฐและประชาคม



ผลการวิเคราะห์ศักยภาพเพื่อประเมินสถานภาพการพัฒนาในปัจจุบันและโอกาสการพัฒนาในอนาคตของ องค์การบริหารส่วนตำบลเบ็กไพร ด้วยเทคนิค SWOT Analysis (จุดแข็ง จุดอ่อน โอกาส และอุปสรรค)

จุดแข็ง (Strenght = S)	จุดอ่อน (Weakness = W)
<p>๑) ผู้บริหารมีความมุ่งมั่นตั้งใจพัฒนาตำบลให้เป็นตำบลแหล่งเรียนรู้</p> <p>๒) ผู้นำหมู่บ้านและสมาชิกสภาให้ความร่วมมือร่วมใจเป็นอย่างดี</p> <p>๓) ประชาชนมีคุณภาพ และมีส่วนร่วมในกระบวนการพัฒนาท้องถิ่น ทุกด้านโดยเฉพาะโครงสร้างพื้นฐาน และคุณภาพชีวิต</p> <p>๔) มีเส้นทางสัญจรเป็นไปด้วยความสะดวกอยู่ห่างตัวเมืองไม่มากและเข้าถึงทุกหมู่บ้าน</p> <p>๕) มีโรงเรียนประถมศึกษา ๓ แห่ง ที่สามารถรองรับการเรียนของเด็กนักเรียนได้</p> <p>๖) องค์การบริหารส่วนตำบลเบ็กไพรมีศักยภาพเพียงพอที่สามารถรองรับการบริการสาธารณะและแก้ไขปัญหาความเดือดร้อนของประชาชน</p> <p>๗) มีการประสานร่วมมือระหว่างองค์การบริหารส่วนตำบลเบ็กไพรกับส่วนราชการในพื้นที่</p> <p>๘) สามารถรองรับการขยายตัวของเมืองและการลงทุน</p> <p>๙) ทำเลเอื้อประโยชน์ในทุกด้าน</p> <p>๑๐) สถานที่ทำงานขององค์การบริหารส่วนตำบลเบ็กไพรอยู่ในทำเลที่ดีใกล้ส่วนราชการต่างๆ</p> <p>๑๑) มีการประชาสัมพันธ์ขององค์การบริหารส่วนตำบล (เสียงไร้สาย)</p>	<p>๑) งบประมาณที่ใช้มีไม่เพียงพอ เนื่องจากมีพื้นที่ในความรับผิดชอบมาก จึงต้องขอรับการสนับสนุนงบประมาณจากหน่วยงานอื่น</p> <p>๒) น้ำเพื่อการเกษตรมีไม่เพียงพอต่อการประกอบอาชีพทางเกษตรกรรมของประชาชนในพื้นที่ ส่งผลให้ผลผลิตไม่ได้ตามที่ตั้งเป้าไว้</p> <p>๓) ประชาชนขาดความตระหนักในการดูแลและบำรุงรักษาทรัพยากรธรรมชาติและสิ่งแวดล้อม</p> <p>๔) ไฟฟ้าแสงสว่างส่องทาง (ถนน) ไม่เพียงพอ</p> <p>๕) ถนนแคบและบางส่วนยังคงเป็นลูกรัง</p> <p>๖) ประชาชนที่ย้ายมาจากชุมชนอื่นในหลายชุมชนอาจก่อให้เกิดปัญหาด้านคุณภาพชีวิต</p>
โอกาส (Opportunity = O)	อุปสรรค (Threat = T)
<p>๑) รัฐธรรมนูญแห่งราชอาณาจักรไทย พ.ศ.๒๕๕๐ ให้ความสำคัญและสร้างกระบวนการกระจายอำนาจให้แก่องค์กรปกครองส่วนท้องถิ่น</p> <p>๒) มีสถานศึกษาอยู่ในพื้นที่ ตั้งแต่เด็กก่อนวัยเรียน ถึงประถมศึกษา และมีศูนย์การเรียนรู้นอกระบบ ซึ่งมีความพร้อม มีศักยภาพในการจัดการศึกษาอย่างทั่วถึง</p> <p>๓) มีโรงพยาบาลส่งเสริมสุขภาพตำบลจำนวน ๒ แห่ง ให้การดูแลประชาชนอย่างทั่วถึง</p> <p>๔) มีวัด ซึ่งสามารถเป็นแหล่งพัฒนาคุณธรรม จริยธรรมของเยาวชนและประชาชนในตำบล</p> <p>๕) มีเส้นทางคมนาคมสายหลักที่เชื่อมไปสู่อำเภอจอมบึงและอำเภอมือง จังหวัดราชบุรี</p> <p>๖) องค์การบริหารส่วนตำบลเบ็กไพร มีอินเตอร์เน็ตตำบลเพื่อใช้ในการศึกษาทั้งในระบบและนอกระบบและเพื่อใช้ในการติดต่อสื่อสารทั้งในด้านธุรกิจและอื่นๆ</p>	<p>๑) มีการระบาดของโรคติดต่อบ่อยครั้ง เช่น ไข้เลือดออก</p> <p>๒) การปฏิบัติงานเพื่อแก้ไขปัญหาความเดือดร้อนให้กับประชาชนในพื้นที่ ยังไม่สามารถดำเนินการได้อย่างคล่องตัว เนื่องจากติดขัดในเรื่องข้อระเบียบและกฎหมายต่างๆ</p> <p>๓) การจัดสรรงบประมาณและระยะเวลาการเบิกจ่ายไม่เหมาะสมกับเวลาดำเนินการ</p> <p>๔) งบประมาณจัดสรรไม่เพียงพอต่อสภาพปัญหาของพื้นที่</p> <p>๕) ไม่มีแหล่งกักเก็บน้ำทางการเกษตร</p> <p>๖) ความไม่มั่นคงทางการเมืองระดับชาติมีผลต่อการจัดสรรงบประมาณขององค์การบริหารส่วนตำบล</p>



สรุปการติดตามและประเมินผลยุทธศาสตร์เพื่อความสอดคล้องแผนพัฒนาท้องถิ่น
ขององค์กรปกครองส่วนท้องถิ่น

ประเด็นการพิจารณา	คะแนน	สรุปคะแนน
๑. ข้อมูลสภาพทั่วไปและข้อมูลพื้นฐานขององค์กรปกครองส่วนท้องถิ่น	๒๐	๑๘.๓
๒. การวิเคราะห์สถานการณ์และศักยภาพ	๒๐	๑๘.๒
๓. ยุทธศาสตร์ ประกอบด้วย	๖๐	
๓.๑ ยุทธศาสตร์ชาติ ๒๐ ปี (พ.ศ.๒๕๖๑-๒๕๘๐)	(๕)	๔.๖
๓.๒ แผนพัฒนาเศรษฐกิจและสังคมแห่งชาติ	(๕)	๔.๕
๓.๓ เป้าหมายการพัฒนาที่ยั่งยืน (Sustainable Development Goals:SDGs)	(๕)	๔.๖
๓.๔ ยุทธศาสตร์จังหวัด	(๕)	๔.๖
๓.๕ ยุทธศาสตร์การพัฒนาขององค์กรปกครองส่วนท้องถิ่นในเขตจังหวัด	(๕)	๔.๕
๓.๖ ยุทธศาสตร์ขององค์กรปกครองส่วนท้องถิ่น	(๕)	๔.๘
๓.๗ วิสัยทัศน์	(๕)	๔.๔
๓.๘ กลยุทธ์	(๕)	๔.๗
๓.๙ เป้าประสงค์ของแต่ละประเด็นกลยุทธ์	(๕)	๔.๐๐
๓.๑๐ จุดยืนทางยุทธศาสตร์ (Positioning)	๕	๔.๘
๓.๑๑ แผนงาน	(๕)	๔.๘
๓.๑๒ ความเชื่อมโยงของยุทธศาสตร์ในภาพรวม	(๕)	๔.๗
รวมคะแนน	๑๐๐	๙๒.๑

สรุปการติดตามและประเมินผลโครงการเพื่อความสอดคล้องแผนพัฒนาท้องถิ่น
ขององค์กรปกครองส่วนท้องถิ่น

ประเด็นการพิจารณา	คะแนน	สรุปคะแนน
๑. การสรุปสถานการณ์การพัฒนา		
๑.๑ การประเมินผลการนำแผนพัฒนาท้องถิ่นไปปฏิบัติในเชิงปริมาณ	๑๐	๘.๖
๑.๒ การประเมินผลการนำแผนพัฒนาท้องถิ่นไปปฏิบัติในเชิงคุณภาพ	๑๐	๘.๙
๑.๓ ยุทธศาสตร์ กลยุทธ์ แผนงานการพัฒนา	๑๐	๙.๔
๑.๔ โครงการพัฒนาตามแผนพัฒนาท้องถิ่น ประกอบด้วย	๕	๔.๘
๑.๔.๑ ความชัดเจนของชื่อโครงการ	๓๐	
๑.๔.๒ กำหนดวัตถุประสงค์สอดคล้องกับโครงการ	(๕)	๔.๕
๑.๔.๓ เป้าหมาย (ผลผลิตของโครงการ) มีความชัดเจนนำไปสู่การตั้งงบประมาณได้ถูกต้อง	(๕)	๔.๖
๑.๔.๔ มีการประมาณการราคาถูกต้องตามหลักวิธีการงบประมาณ	(๕)	๔.๗
๑.๔.๕ มีการกำหนดตัวชี้วัด (KPI) และสอดคล้องกับวัตถุประสงค์และผลที่คาดว่าจะได้รับ	(๕)	๔.๕
๑.๔.๖ ผลที่คาดว่าจะได้รับ สอดคล้องกับวัตถุประสงค์	(๕)	๓.๗๕
๒. โครงการพัฒนาที่นำไปจัดทำงบประมาณรายจ่ายประจำปี	๓๕	
๒.๑ โครงการพัฒนาท้องถิ่นที่นำไปจัดทำงบประมาณรายจ่ายประจำปีในภาพรวม	(๕)	๔.๗
๒.๒ โครงการพัฒนาท้องถิ่นที่นำไปจัดทำงบประมาณรายจ่ายแก้ไขปัญหาความยากจน	(๕)	๔.๕
๒.๓ โครงการพัฒนาท้องถิ่นที่นำไปจัดทำงบประมาณรายจ่ายด้านการบริหารจัดการอนุรักษ์ทรัพยากรธรรมชาติ สิ่งแวดล้อม	(๕)	๔.๓
๒.๔ โครงการพัฒนาท้องถิ่นที่นำไปจัดทำงบประมาณรายจ่ายเกี่ยวกับสุขภาพ	(๕)	๔.๘
๒.๕ โครงการพัฒนาท้องถิ่นที่นำไปจัดทำงบประมาณรายจ่ายเกี่ยวกับด้านการศึกษา ศิลปะ ศาสนา วัฒนธรรมจารีตประเพณี และภูมิปัญญาท้องถิ่น	(๕)	๔.๕
๒.๖ โครงการพัฒนาท้องถิ่นที่นำไปจัดทำงบประมาณรายจ่ายเกี่ยวกับด้านโครงสร้างพื้นฐาน	(๕)	๔.๕
๒.๗ โครงการพัฒนาท้องถิ่นที่นำไปจัดทำงบประมาณรายจ่ายเกี่ยวกับด้านการบริหารจัดการน้ำ	(๕)	๔.๘๘
รวมคะแนน	๑๐๐	๙๑.๒



๔. ข้อเสนอแนะในการจัดทำแผนพัฒนาท้องถิ่นในอนาคต

๔.๑ ผลกระทบนำไปสู่อนาคต (เช่น จะทำ สนับสนุน ส่งเสริม ป้องกัน อย่างไร เป็นต้น)

ในทฤษฎีทางวิชาการการจัดการ ชี้ว่า องค์กรต่างๆไม่ว่าจะเป็นองค์กรภาครัฐหรือองค์กรภาคเอกชนจะพัฒนา เติบโตและอยู่รอดได้ต้องมีการปรับตัวให้เข้ากับการเปลี่ยนแปลงของสภาพแวดล้อมภายนอก ๔ ประการ (PEST) ตลอดเวลา ซึ่งประกอบไปด้วย

- ๑) สิ่งแวดล้อมด้านการเมือง (Political Environment)
- ๒) สิ่งแวดล้อมด้านเศรษฐกิจ (Economic Environment)
- ๓) สิ่งแวดล้อมด้านสังคม (Social Environment) และ
- ๔) สิ่งแวดล้อมด้านวิทยาการใหม่ๆ (Technology)

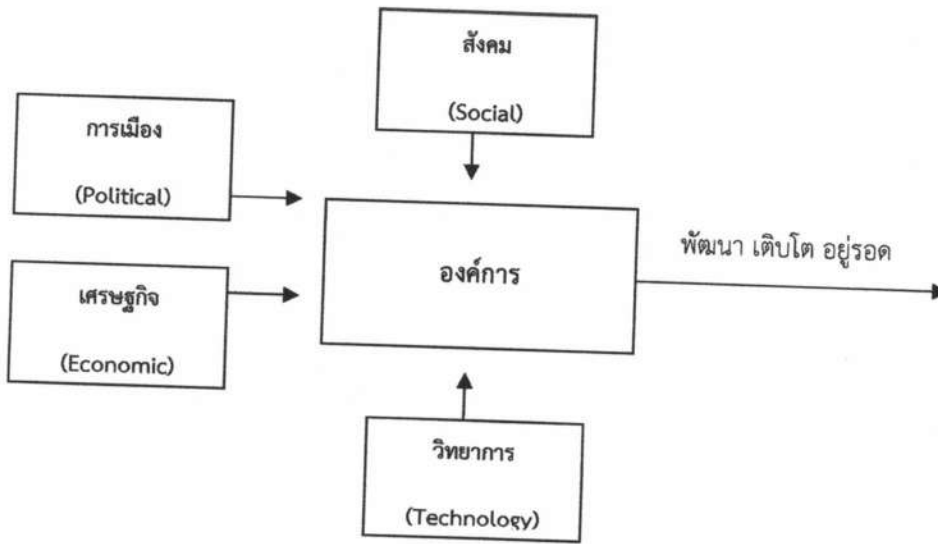

จากแผนภาพ องค์กรการบริหารส่วนตำบลเบิกไพร มีฐานะเป็นองค์กรภาครัฐองค์กรหนึ่ง จึงมีความจำเป็นที่จะต้องมีความสามารถในการปรับตัวให้เข้ากับการเปลี่ยนแปลงของสิ่งแวดล้อมต่างๆ ๔ ประการดังที่กล่าวมาแล้ว เพื่อให้องค์กรพัฒนา เติบโตและอยู่รอดต่อไปได้ วิสัยทัศน์ในการปฏิบัติงานในองค์กรปกครองส่วนท้องถิ่นต้องวิเคราะห์ตามสิ่งแวดล้อมที่จะเปลี่ยนแปลงไปทั้ง ๔ ประการ ดังนี้

๑) การปรับตัวให้เข้ากับการเมือง (Political Environment) ที่เปลี่ยนแปลงหากกล่าวถึงการปกครองของไทยในปัจจุบัน อาจแบ่งระดับการเมืองออกได้เป็น ๒ ระดับ ได้แก่ การเมืองระดับชาติ และการเมืองระดับท้องถิ่น การเมืองระดับชาติ ได้แก่ การเมืองระดับรัฐบาล สมาชิกสภาผู้แทนราษฎร สมาชิกวุฒิสภา ในส่วนของการเมืองระดับท้องถิ่นนั้นยังสามารถแบ่งแยกย่อยออกได้เป็นหลายประเภท เช่น การเมืองของ อบจ. เทศบาล หรือ อบต. หรือแม้กระทั่งการเมืองในระดับหมู่บ้านที่จะต้องมีการเลือกตั้งผู้ใหญ่บ้านโดยราษฎรในหมู่บ้านนั้นๆ เป็นต้น

ในสภาพข้อเท็จจริงปัจจุบันและผลงานวิจัยต่างๆ ที่เกี่ยวข้องต่างชี้ว่าการเมืองในระดับชาติยังมีอิทธิพลต่อการเมืองในระดับท้องถิ่นอยู่หลายประการ เช่น การเลือกตั้งในระดับท้องถิ่นต้องอาศัยภาพลักษณ์ของพรรคการเมืองระดับชาติเพื่อช่วยในการหาเสียง การให้เงินอุดหนุนเฉพาะกิจจากส่วนกลางมายังองค์กรปกครองส่วนท้องถิ่นโดยเลือกให้เฉพาะท้องถิ่นที่เป็นพรรคพวกเดียวกันกับราชการส่วนกลาง เป็นต้น

ในอนาคต อำนาจหน้าที่และบทบาทของนักการเมืองท้องถิ่นและข้าราชการท้องถิ่นจะเป็นอย่างไรนั้น ส่วนหนึ่งก็ขึ้นอยู่กับสิ่งแวดล้อมทางการเมืองโดยเฉพาะอย่างยิ่งอิทธิพลจากการเมืองระดับชาติซึ่งส่วนที่ ๔ การติดตามและประเมินผล

ถ่ายทอดออกมาเป็นนโยบายของรัฐที่มีต่อ อปท. ซึ่งมักสลับสับเปลี่ยนกันเป็น ๒ กรณี กล่าวคือ การรวมอำนาจการปกครอง (Centralization) หรือ การกระจายอำนาจการปกครอง (Decentralization) ดังนั้น ผู้ที่จะปฏิบัติงานใน อบต. จึงจำเป็นที่จะต้องทราบความเคลื่อนไหวของนโยบายรัฐอยู่ตลอดเวลา เพื่อบริหารจัดการอปท.ให้เข้ากับสภาวะการณ์ดังกล่าวที่เปลี่ยนแปลงอยู่ตลอดเวลา

ในส่วนของปัจจัยการเมืองระดับท้องถิ่นด้วยกันเองนั้น ทุกฝ่ายที่เกี่ยวข้องจะต้องเข้าใจบทบาทหน้าที่ของตนเอง ซึ่งโดยหลักการแล้วการตัดสินใจกำหนดนโยบายควรเป็นหน้าที่ของฝ่ายการเมืองท้องถิ่น ทุกฝ่ายควรต้องรู้ความเคลื่อนไหวและการเปลี่ยนแปลงของการเมืองท้องถิ่นในทุกระดับทั้งระดับ อบจ. เทศบาล อบต. และระดับหมู่บ้าน เพราะการเมืองท้องถิ่นเหล่านี้มีความเชื่อมโยงสัมพันธ์กันและจะต้องมีผลกระทบต่อ อปท. ไม่ทางตรงก็ทางอ้อม ข้าราชการท้องถิ่นควรพยายามปรับข้อเท็จจริงในท้องถิ่นให้เข้ากับระเบียบกฎหมายของรัฐ ซึ่งในบางครั้งระเบียบกฎหมายอาจไม่เหมาะสมกับสภาพปัญหาและความต้องการของคนในท้องถิ่นก็ต้องเป็นหน้าที่ของข้าราชการท้องถิ่น ที่จะประยุกต์ใช้กฎหมาย ให้สามารถใช้ได้จริงตามสภาพและบริบทแวดล้อมของท้องถิ่นนั้นๆ จึงจะได้ชื่อว่าเป็นนักบริหารการเปลี่ยนแปลง(Change Agent) อย่างแท้จริง

๒) การปรับตัวเข้ากับเศรษฐกิจ (Economic Environment) ที่เปลี่ยนแปลงเมื่อสภาพเศรษฐกิจโดยรวมของประเทศไม่ดี ทำให้ประชาชนยากจนเพิ่มขึ้นเป็นสาเหตุของปัญหาอื่นๆ ที่กระทบต่อ อปท. ตามมา ไม่ว่าจะเป็นปัญหายาเสพติด ปัญหาประชาชนเรียกร้องในสิ่งที่สามารถแก้ไขเฉพาะหน้ามากกว่าสิ่งที่แก้ไขได้ยากยิ่งยยืน เช่น ต้องการผ้าห่มกันหนาวฟรี เสื้อกันหนาวฟรี และของฟรีอื่นๆ จาก อปท. เป็นต้น ซึ่งสวนทางกับระเบียบกฎหมายและการตรวจสอบอย่างเข้มข้นของสำนักงานตรวจเงินแผ่นดิน ที่พยายามจำกัดขอบเขตการตัดสินใจขององค์กรปกครองส่วนท้องถิ่นในเรื่องของการแจกของให้แก่ราษฎร

อีกปัญหาหนึ่งประชาชนอาจขาดการมีส่วนร่วมทางการเมืองกับ อปท. เพราะต้องเอาเวลาไปทำงานหาเงินเพื่อปากท้องของตนเองก่อน หรือบางครั้งอาจมีส่วนร่วมแค่การรับเงินแล้วไปลงคะแนนเสียงเลือกตั้ง รวมตลอดถึงปัญหาความยากจนของประชาชนจะสร้างความเข้มแข็งให้กับนโยบายประชานิยมไปโดยปริยายซึ่งอาจส่งผลกระทบในทางลบในระยะยาว โดยเฉพาะอย่างยิ่งเป็นการส่งเสริมลักษณะนิสัยการพึ่งพิงรัฐอยู่ตลอดเวลาของประชาชน เป็นต้น

ดังนั้น การสร้างกระบวนทัศน์ (Paradigm) ทางความคิดให้แก่ประชาชนตามหลัก “ตนเป็นที่พึ่งแห่งตน” และ “ปรัชญาเศรษฐกิจพอเพียง” ควรเป็นสิ่งสำคัญที่นักบริหารงาน อปท. ควรให้ความสนใจที่จะส่งเสริมและพัฒนาในประเด็นนี้

๓) การปรับตัวเข้ากับสังคม (Social Environment) ที่เปลี่ยนแปลงชุมชนแต่ละชุมชนมีสภาพทางสังคมและวัฒนธรรมที่แตกต่างกัน ดังนั้น การปฏิบัติงานในแต่ละพื้นที่ก็ต้องเผชิญกับสภาพทางสังคมและวัฒนธรรมที่แตกต่างกัน เช่น บางพื้นที่อาจเป็นสังคมของคนพุทธ บางพื้นที่อาจเป็นสังคมของคนคริสต์ บางพื้นที่ประชาชนให้ความร่วมมือกับกิจกรรมของ อปท. เป็นอย่างดี บางพื้นที่ประชาชนขาดความร่วมมือ เป็นต้น

สภาพของสังคมไทยมักเป็นสังคมอุปถัมภ์ ผู้บริหารท้องถิ่นอาจมีแนวโน้มที่จะตัดสินใจกำหนดนโยบายไปตอบสนองต่อกลุ่มญาติพี่น้องของตน กลุ่มอื่นที่แพ้การเลือกตั้งเมื่อไม่ได้รับการตอบสนองก็หาทางโจมตี ก่อให้เกิดความขัดแย้งที่รุนแรงขึ้นในสังคมท้องถิ่นมากกว่าในอดีต ดังนั้น บุคลากรใน อบต. จึงจำเป็นที่จะต้องเข้าใจผลกระทบที่มาจากสาเหตุการกระจายอำนาจสู่ท้องถิ่นที่ส่งผลโดยตรงต่อความสามัคคีในสังคมท้องถิ่นยุคปัจจุบัน ต้องมีความสามารถบริหารงานบนความขัดแย้งในสังคม เพราะคงไม่มีสังคมใดในประเทศไทยที่จะมีคนที่ชอบสิ่งๆ หนึ่งได้หมด การปฏิบัติงานทุกอย่างย่อมมีการเห็นด้วย ไม่เห็นด้วย ต่อต้าน และไม่ต่อต้าน อยู่คู่กับสังคมประชาธิปไตยเสมอ สำคัญเพียงแต่ว่าจะสามารถลดระดับหรือแก้ไขความขัดแย้งที่รุนแรงนั้นได้อย่างไร



๔) การปรับตัวเข้ากับวิทยาการใหม่ๆ (Technology) ที่เปลี่ยนแปลงในปัจจุบันกรมส่งเสริมการปกครองท้องถิ่นมีนโยบายส่งเสริมการพัฒนาบุคลากรโดยการฝึกอบรมอยู่เป็นประจำ เช่น การฝึกอบรมการใช้คอมพิวเตอร์โปรแกรมต่างๆ การฝึกอบรมการจัดทำเว็บไซต์องค์กร เป็นต้น ประกอบกับกรมส่งเสริมฯ มีเว็บไซต์เผยแพร่ข้อมูลข่าวสารต่างๆ ที่จำเป็นและเกี่ยวข้องกับการปฏิบัติงานของ อปท. ที่ปรับปรุงให้ทันสมัยอยู่ทุกวัน เช่น การเผยแพร่หนังสือสั่งการต่างๆ ผ่านช่องทางการสารบรรณอิเล็กทรอนิกส์ เป็นต้น หากพนักงานท้องถิ่นให้ความสำคัญในการอ่านหนังสือสั่งการของกรมส่งเสริมฯ ทางอินเทอร์เน็ตอยู่เป็นประจำ ก็จะสามารถบริหารงานที่มีประสิทธิภาพและไม่ขัดต่อระเบียบ กฎหมาย หนังสือสั่งการที่เปลี่ยนแปลงไปอยู่ตลอดเวลา

๔.๒ ข้อสังเกต ข้อเสนอแนะ ผลจากการพัฒนา (รวมถึงองค์ประกอบสำคัญของข้อมูลเพื่อนำไปสู่ข้อเสนอแนะ เป็นต้น)

องค์การบริหารส่วนตำบลเบิกไพร มีข้อสังเกต ข้อเสนอแนะ ผลจากการพัฒนา โดยอิงการคาดการณ์การพัฒนาต่างๆ อยู่ภายใต้สิ่งแวดล้อมภายนอกต่างๆ ดังต่อไปนี้

- ๑) การเปลี่ยนแปลงในประเทศที่จะส่งผลกระทบต่อ อบต.
 - รัฐธรรมนูญฉบับใหม่จะส่งผลกระทบต่อองค์กรปกครองส่วนท้องถิ่นอย่างไร
 - แนวโน้มการยกฐานะจาก อบต. เป็นเทศบาลทั่วประเทศ
 - แนวโน้มการควบรวมองค์กรปกครองส่วนท้องถิ่น
 - การเพิ่มขึ้นหรือลดลงของการจัดสรรเงินงบประมาณให้ อบต.
- ๒) การเปลี่ยนแปลงในระดับภูมิภาคที่จะส่งผลกระทบต่อ อบต.

AEC หรือ Asean Economics Community คือการรวมตัวของชาติในอาเซียน ๑๐ ประเทศ โดยมี ไทย พม่า ลาว เวียดนาม มาเลเซีย สิงคโปร์ อินโดนีเซีย ฟิลิปปินส์ กัมพูชา บรูไน เพื่อที่จะให้มีผลประโยชน์ทางเศรษฐกิจร่วมกัน จะมีรูปแบบคล้ายๆ กลุ่ม Euro Zone นั่นเอง จะทำให้มีผลประโยชน์ อำนาจต่อรองต่างๆ กับคู่ค้าได้มากขึ้น และการนำเข้า ส่งออกของชาติในอาเซียนก็จะเสรี ยกเว้นสินค้าบางชนิดที่แต่ละประเทศอาจจะขอไว้ไม่ลดภาษีนำเข้า (เรียกว่าสินค้าอ่อนไหว)

Asean จะรวมตัวเป็น ประชาคมเศรษฐกิจอาเซียนและมีผลเป็นรูปธรรม ณ วันที่ ๓๑ ธันวาคม ๒๕๕๘ ณ วันนั้นจะทำให้ภูมิภาคนี้เปลี่ยนแปลงไปอย่างมาก โดย AEC Blueprint (แบบพิมพ์เขียว) หรือแนวทางที่จะให้ AEC เป็นไปคือ

๑. การเป็นตลาดและฐานการผลิตเดียวกัน
๒. การเป็นภูมิภาคที่มีขีดความสามารถในการแข่งขันสูง
๓. การเป็นภูมิภาคที่มีการพัฒนาทางเศรษฐกิจที่เท่าเทียมกัน
๔. การเป็นภูมิภาคที่มีการบูรณาการเข้ากับเศรษฐกิจโลก

จากการที่องค์การบริหารส่วนตำบลเบิกไพรได้กำหนดยุทธศาสตร์การพัฒนา ไว้จำนวน ๗ ยุทธศาสตร์ ดังนั้น จึงวิเคราะห์การเปลี่ยนแปลงในระดับภูมิภาค หรือ การเข้าสู่ AEC ที่จะส่งผลกระทบต่อองค์การบริหารส่วนตำบลเบิกไพร ในยุทธศาสตร์ต่างๆ ดังนี้

ยุทธศาสตร์ที่ ๑ การพัฒนาด้านโครงสร้างพื้นฐาน สาธารณูปโภค และสาธารณูปการ

เป็นการพัฒนาด้านกายภาพเกี่ยวกับสาธารณูปโภค สาธารณูปการต่าง ๆ เพื่อยกระดับความเป็นอยู่และอำนวยความสะดวกในชุมชน มีแนวทางการพัฒนาคือ

แนวทางการพัฒนาที่ ๑ การคมนาคมและการขนส่ง ประกอบด้วย

๑. ทางบก เช่น การก่อสร้างและบำรุงรักษาถนนและสะพาน การดูแล จัดตั้งสถานีขนส่ง การจัดการจราจรในเขตพื้นที่
- ส่วนที่ ๔ การติดตามและประเมินผล



๒. ทางน้ำ เช่น การบำรุงรักษาทางน้ำ การก่อสร้างและดูแลสถานีขนส่งทางน้ำ (ท่าเทียบเรือ)

แนวทางการพัฒนาที่ ๒ สาธารณูปโภค ได้แก่ ด้านแหล่งน้ำ ระบบประปาชนบท อาทิ การดูแล รักษา พัฒนา ซ่อมแซมบำรุงแหล่งน้ำ และระบบประปาชนบท

แนวทางการพัฒนาที่ ๓ สาธารณูปการ ประกอบด้วย

๑. การจัดให้มีตลาด อาทิ การจัดให้มีการควบคุมตลาด
๒. การจัดตั้งและดูแลตลาดกลาง
๓. การผังเมือง อาทิ การจัดทำผังเมืองรวมจังหวัด และการวางและปรับปรุงผังเมืองรวม
๔. การควบคุมอาคาร อาทิ การควบคุมอาคาร และการเปรียบเทียบปรับคดีความผิดตาม

กฎหมายว่าด้วยการควบคุมอาคาร

ยุทธศาสตร์ที่ ๒ การพัฒนาด้านเศรษฐกิจพอเพียง (การพัฒนาคนและสังคมงานส่งเสริมคุณภาพชีวิต)เป็นการพัฒนาเกี่ยวกับการพัฒนาคุณภาพชีวิตของประชาชนและรวมทั้งเสริมสร้างความเข้มแข็งของชุมชน

แนวทางการพัฒนาที่ ๑ การส่งเสริมอาชีพ อาทิ การฝึกอบรม ส่งเสริม พัฒนากลุ่มอาชีพต่าง ๆ

แนวทางการพัฒนาที่ ๒ สวัสดิการสังคม ได้แก่ การสังคมสงเคราะห์พัฒนาคุณภาพชีวิต เด็ก สตรี คนชรา ผู้ด้อยโอกาส อาทิ งานศูนย์พัฒนาเด็กเล็ก การสงเคราะห์เบี้ยยังชีพผู้สูงอายุ การสงเคราะห์เบี้ยยังชีพคนพิการ และครอบครัวผู้ด้อยโอกาส การสงเคราะห์เบี้ยยังชีพผู้ป่วยเอดส์ เป็นต้น

แนวทางการพัฒนาที่ ๓ นันทนาการ

๑. การส่งเสริมการกีฬา อาทิ การจัดหาอุปกรณ์กีฬา การก่อสร้าง บำรุงรักษาสนามกีฬา

๒. การจัดให้มีสถานที่พักผ่อนหย่อนใจ อาทิ การบริหารจัดการ ดูแล บำรุงรักษาสวนสาธารณะ

แนวทางการพัฒนาที่ ๔ การศึกษา เป็นการดำเนินการเกี่ยวกับการส่งเสริมและสนับสนุน การศึกษาของเด็ก เยาวชน และประชาชนโดยทั่วไป มีแนวทางการพัฒนา คือ

๑. การจัดการศึกษาในระบบ อาทิ การจัดการศึกษาก่อนวัยเรียน หรือปฐมวัย การจัดการศึกษาขั้นพื้นฐาน และการจัดการศึกษาสงเคราะห์

๒. การศึกษานอกระบบ อาทิ การบริการการศึกษานอกโรงเรียน งานห้องสมุดประชาชน

แนวทางการพัฒนาที่ ๕ การสาธารณสุข เป็นการดำเนินงานเกี่ยวกับส่งเสริมสุขภาพอนามัย ของประชาชนการแพร่ระบาดของโรคติดต่อ มีแนวทางการพัฒนา คือ

๑. การสาธารณสุขและการรักษาพยาบาล อาทิ การส่งเสริมสุขภาพจิต และป้องกันปัญหาสุขภาพจิต และการส่งเสริมสุขภาพแม่และเด็ก

๒. การป้องกันและควบคุมโรคติดต่อ อาทิ การควบคุมและป้องกันโรคติดต่อต่างๆ

๓. งานศูนย์บริการสาธารณสุข

แนวทางการพัฒนาที่ ๖ การปรับปรุงแหล่งชุมชนแออัดและที่อยู่อาศัย อาทิ การแก้ไขปัญหาชุมชนแออัด การจัดการเกี่ยวกับที่อยู่อาศัยสำหรับผู้มีรายได้น้อย

แนวทางการพัฒนาที่ ๗ การป้องกันและแก้ไขปัญหา ยาเสพติด อาทิ การเฝ้าระวัง การป้องกันการ บำบัดรักษา และฟื้นฟูผู้ที่มีปัญหาเกี่ยวกับยาเสพติด อีกทั้งมีการรณรงค์ให้ประชาชนตระหนักถึงพิษภัยของยาเสพติด

ยุทธศาสตร์ที่ ๓ การพัฒนาด้านการจัดระเบียบชุมชน/สังคม และการรักษาความสงบเรียบร้อย

แนวทางการพัฒนาที่ ๑ การส่งเสริมประชาธิปไตย ความเสมอภาค สิทธิเสรีภาพของประชาชน



แนวทางการพัฒนาที่ ๒ การส่งเสริมการมีส่วนร่วมของประชาชนในการพัฒนาท้องถิ่น อาทิ การประชุมสภาท้องถิ่น การจัดทำข้อบัญญัติท้องถิ่น การวางแผนพัฒนาท้องถิ่น การจัดทำงบประมาณรายจ่าย การจัดซื้อจัดจ้าง การเงิน/บัญชี การติดตามประเมินผล

แนวทางการพัฒนาที่ ๓ การป้องกันและบรรเทาสาธารณภัย อาทิ การช่วยเหลือผู้ประสบภัยเบื้องต้น

แนวทางการพัฒนาที่ ๔ การรักษาความสงบเรียบร้อยและความปลอดภัยในชีวิตและทรัพย์สิน

ยุทธศาสตร์ที่ ๔ การพัฒนาด้านการวางแผน การส่งเสริมการลงทุน พาณิชยกรรม และการท่องเที่ยว

แนวทางการพัฒนาที่ ๑ การวางแผนพัฒนาท้องถิ่น อาทิ การจัดทำแผนพัฒนาท้องถิ่น การประสานการจัดทำแผนพัฒนาจังหวัด และการจัดระบบข้อมูลเพื่อการวางแผน

แนวทางการพัฒนาที่ ๒ การพัฒนาเทคโนโลยี อาทิ การบริการ การถ่ายทอดเทคโนโลยีเกษตรชุมชน

แนวทางการพัฒนาที่ ๓ การส่งเสริมการลงทุนพัฒนาศักยภาพการผลิต การขนส่ง การแข่งขันและการเตรียมความพร้อมเพื่อรองรับการเข้าสู่ประชาคมเศรษฐกิจอาเซียน อาทิ งานบริการข้อมูล นักลงทุน งานเผยแพร่และชักจูงการลงทุน และการเตรียมความพร้อมเข้าสู่ประชาคมอาเซียน

แนวทางการพัฒนาที่ ๔ การพาณิชยกรรม อาทิ งานทะเบียนพาณิชย์

แนวทางการพัฒนาที่ ๕ การพัฒนาอุตสาหกรรม อาทิ การกำกับดูแลโรงงาน การอนุญาตให้ตั้งโรงงาน

แนวทางการพัฒนาที่ ๖ การท่องเที่ยว อาทิ การวางแผนการท่องเที่ยว การปรับปรุงดูแลบำรุงรักษาสถานที่ท่องเที่ยว และจัดทำสื่อประชาสัมพันธ์

ยุทธศาสตร์ที่ ๕ การพัฒนาด้านการบริหารจัดการและการอนุรักษ์ทรัพยากรธรรมชาติสิ่งแวดล้อม

เป็นการพัฒนาซึ่งครอบคลุมกิจกรรมที่เกี่ยวกับการบำรุงรักษาสิ่งแวดล้อมและการจัดการทรัพยากรธรรมชาติเพื่อให้เกิดความน่าอยู่และความยั่งยืน มีแนวทางการพัฒนาคือ

แนวทางการพัฒนาที่ ๑ การคุ้มครองดูแล บำรุงรักษา ใช้ประโยชน์จากป่าไม้ ที่ดิน ทรัพยากรธรรมชาติ และสิ่งแวดล้อม อาทิ งานพัฒนาป่าชุมชน การควบคุมไฟฟ้า

แนวทางการพัฒนาที่ ๒ การจัดการสิ่งแวดล้อมและมลพิษต่าง ๆ อาทิ การติดตามตรวจสอบเกี่ยวกับสิ่งแวดล้อมและมลพิษ งานสร้างจิตสำนึกด้านสิ่งแวดล้อม งานตรวจสอบคุณภาพน้ำ งานตรวจสอบคุณภาพอากาศและเสียง การกำจัดขยะมูลฝอยและสิ่งปฏิกูล และการบำบัดน้ำเสีย

แนวทางการพัฒนาที่ ๓ การดูแลรักษาที่สาธารณะ อาทิ การดูแลรักษาและคุ้มครองป้องกันที่สาธารณะประโยชน์

ยุทธศาสตร์ที่ ๖ การพัฒนาด้านศิลปะ ศาสนา วัฒนธรรม จารีตประเพณี และภูมิปัญญาท้องถิ่น

แนวทางการพัฒนาที่ ๑ การส่งเสริมศาสนา ศิลปะ วัฒนธรรม จารีตประเพณีและภูมิปัญญาท้องถิ่น

แนวทางการพัฒนาที่ ๒ การส่งเสริมให้ประชาชนมีความตระหนักในสถาบันชาติ ศาสนา พระมหากษัตริย์

ยุทธศาสตร์ที่ ๗ การพัฒนาด้านการบริหารกิจการบ้านเมืองที่ดี เพิ่มประสิทธิภาพการเมือง การบริหาร การพัฒนาบุคลากร และกระบวนการประชาคม

ส่วนที่ ๔ การติดตามและประเมินผล



แนวทางการพัฒนาที่ ๑ การพัฒนาบุคลากร

แนวทางการพัฒนาที่ ๒ การพัฒนารายได้

แนวทางการพัฒนาที่ ๓ การพัฒนาการจัดการเครื่องมือเครื่องใช้ที่ทันสมัยและสถานที่ปฏิบัติงานให้เพียงพอและมีประสิทธิภาพการให้บริการแก่ประชาชน

แนวทางการพัฒนาที่ ๔ การให้บริการแก่ประชาชน โดยจัดให้บริการทั้งในและนอกสำนักงาน รวมทั้งการอำนวยความสะดวกแก่ผู้มาติดต่องานต่าง ๆ รวมทั้งการเผยแพร่ประชาสัมพันธ์ข่าวสารต่าง ๆ ให้ประชาชนทราบ
